

SYMPTOMS OF ACUTE INFLUENZA

It is a well-known fact that the symptoms of acute influenza are very similar to those of other viral infections. The most common symptoms are fever, headache, muscle aches, and fatigue. In some cases, there may be a cough and sore throat. The illness usually lasts for a week or two, and the patient is often unable to work or study during this time. It is important to note that the symptoms of acute influenza can be very severe, especially in the elderly and in those with underlying medical conditions. Therefore, it is important to seek medical attention if the symptoms are severe or if they persist for more than a week.

The symptoms of acute influenza are usually self-limiting, and the patient can usually recover without any complications. However, in some cases, the illness can lead to more serious complications, such as pneumonia, sinusitis, and ear infections. Therefore, it is important to monitor the patient's condition closely and to seek medical attention if any complications develop.

The diagnosis of acute influenza is usually based on the patient's symptoms and a physical examination. In some cases, a laboratory test may be performed to confirm the diagnosis. The treatment of acute influenza is usually supportive, and the patient is usually advised to rest and to take fluids. In some cases, antiviral drugs may be prescribed, but these are usually only used in severe cases or in those with underlying medical conditions.

The prevention of acute influenza is usually based on the use of a vaccine. The vaccine is usually made from inactivated virus, and it is usually given as a single injection. The vaccine is usually given to those who are at high risk of developing the illness, such as the elderly, the young, and those with underlying medical conditions. The vaccine is usually given in the fall, before the influenza season begins.

The control of acute influenza is usually based on the use of antiviral drugs. These drugs are usually given to those who are at high risk of developing the illness, such as the elderly, the young, and those with underlying medical conditions. The drugs are usually given as a single dose, and they are usually very effective in preventing the illness. The control of acute influenza is also based on the use of good hygiene practices, such as washing hands frequently and avoiding contact with those who are ill.

MINISTERE DU COMMERCE ET DE L'INDUSTRIE

EXPOSITION INTERNATIONALE PARIS 1937

PRESENTATION DU PROJET DE BUDGET POUR 1936

A l'occasion de la présentation du projet de budget pour 1936, nous croyons indispensable de présenter à nouveau à l'approbation de la Commission Permanente, le tableau d'ensemble des recettes et dépenses pour toute la durée de l'Exposition, tel qu'il a pu être dressé comme suite à l'avenant de la convention du 15 Mai 1934, avenant voté par le Conseil Municipal et soumis à la ratification du Parlement.

Nous rappelons que la Commission Permanente a été saisie des disposition dudit avenant dans sa séance du 5 Septembre 1935.

Nous insistons d'ailleurs sur ce fait que ces évaluations d'ensemble n'ont encore qu'un caractère provisoire. Les erreurs ou les insuffisances qui se révéleront au cours de ces prochains mois seront signalées en temps utile.

On trouvera dans un tableau annexé au présent rapport 1 l'indication, par chapitre budgétaire, des dépenses de 1934, des crédits alloués pour 1935, de ceux demandés pour 1936 et par différence de ceux restant disponibles pour les exercices ultérieurs. On signalera à cet égard que les sommes restant disponibles seront augmentées dans une large mesure, du fait que les dotations accordées pour 1935 ne seront pas intégralement consommées au cours de l'exercice.

.../...

THE HISTORY OF THE UNITED STATES

From the first settlement of the English in America to the present time. By David Ramsay, Esq. of South Carolina. In three volumes. The first volume contains the history from 1607 to 1763. The second volume contains the history from 1763 to 1789. The third volume contains the history from 1789 to the present time.

THE HISTORY OF THE UNITED STATES

By David Ramsay, Esq. of South Carolina.

Volume I. From 1607 to 1763.

Volume II. From 1763 to 1789.

Volume III. From 1789 to the present time.

Published by D. Ramsay, Esq. of South Carolina.

Printed by J. B. Smith, New York.

1790.

Price, per volume, \$1.00.

For sale by all the Booksellers in America.

By J. B. Smith, New York.

1790.

Price, per volume, \$1.00.

For sale by all the Booksellers in America.

By J. B. Smith, New York.

1790.

Price, per volume, \$1.00.

For sale by all the Booksellers in America.

By J. B. Smith, New York.

1790.

Price, per volume, \$1.00.

For sale by all the Booksellers in America.

By J. B. Smith, New York.

1790.

Price, per volume, \$1.00.

For sale by all the Booksellers in America.

Nous soumettons donc à l'approbation de la Commission Permanente la répartition d'ensemble des crédits prévus pour toute la durée de l'Exposition et les propositions budgétaires pour l'exercice 1936.

OBSERVATIONS RELATIVES au
BUDGET d'ENSEMBLE de l'EXPOSITION

Au moment où fut élaborée la Convention du 15 Mai 1934 entre l'Etat et la Ville de Paris en vue de l'Exposition Internationale de 1937, il ne pouvait exister qu'un plan d'ensemble tout à fait schématique des travaux à entreprendre et des dépenses à engager. Au surplus, les surfaces susceptibles de recevoir des constructions et les besoins à satisfaire n'étaient évalués que très sommairement; on ne disposait, en particulier, d'aucune donnée permettant de déterminer la surface et le volume des deux Musées d'Art Moderne et il n'avait pu être pris parti définitivement quant au maintien du Trocadéro dans son état actuel.

En l'absence de toute possibilité d'évaluer les ressources financières nécessaires, il était apparu à ce moment suffisant d'affecter à la future Exposition une dotation globale de 300 Millions à laquelle s'ajoutaient les ressources accessoires chiffrées à 22 millions.

Au début de l'année 1935, une première évaluation des dépenses à engager permettait d'affirmer que les dotations initiales étaient très notablement insuffisantes : un avenant à la Convention, intervenu le 18 Juillet 1935, a permis de dégager 112 millions de recettes nouvelles à attendre du fonds de travaux des Assurances Sociales. Par ailleurs, une reévaluation des recettes accessoires a permis de relever de 22 à 60 millions les prévisions primitives, grâce, en particulier,

.../...

au remplacement de la Loterie Municipale par des prélèvements sur la Loterie Nationale permettant la suppression des entrées gratuites, qui devaient être attachées aux billets de la Loterie Municipale.

Les ressources nouvelles ainsi évaluées à 150 Millions portaient le Budget d'ensemble de l'Exposition à 472 millions. Un programme général des dépenses et une répartition des crédits ont été établis en Juillet dernier sur cette base (voir tableau annexe). *II*

Depuis lors de nouveaux ajustements dans la répartition des crédits ont dû être apportés en raison des travaux complémentaires qui ont été reconnus indispensables. Ces travaux, provisoirement évalués à 24 millions, concernent :

1°-L'aménagement de l'Aquarium du Trocadéro	1.500.000
2°-Construction des bâtiments provisoires sur l'avenue de Selves.....	3.500.000
3°-Pavillon de l'Artisanat	1.000.000
4°-Section de la radiodiffusion et de la télévision.....	3.000.000
5°-Centre rural de la Porte Maillot	1.000.000
6°-Section du Boulevard Kellermann.....	1.000.000
7°-Aménagement du Grand Palais	4.000.000
8°-Aménagement des Musées Permanents....	5.000.000
9°-Jardins du quai d'Orsay.....	2.000.000
10°-Fontaines du quai de Tokio	2.000.000
<hr/>	
TOTAL	24.000.000

.../...

En outre des compléments de crédits ont été jugés nécessaires pour des travaux déjà prévus :

Reconstruction du pavillon de la Navigation	50.000
Clôtures, entrées, passerelles	4.000.000
Acquisition et aménagement de l'Hôtel de Sagan	2.000.000
Aménagement de la Place du Trocadéro..	500.000
<hr/>	
TOTAL	6.550.000

Les augmentations de crédit s'élèvent à :
30.550.000 Francs.

Par contre, les travaux suivants ont été abandonnés :

Pavillon du Commissariat Général et des Informations	1.500.000
Aménagement du Parc de Sceaux	4.000.000
<hr/>	
TOTAL	5.500.000

Ce qui ramène l'augmentation nette des dépenses à
25.050.000 Francs.

Les dépenses nouvelles envisagées ci-dessus peuvent être couvertes par une majoration des recettes d'exploitation qui avaient été évaluées de façon particulièrement prudentes:

1°-Relèvement de 50 à 60 millions de l'évaluation du produit des entrées, ce qui correspond à 30 millions d'entrées payantes à un tarif moyen de 2 Frs. A l'Exposition Coloniale il a été enregistré 33 millions d'entrées, à celle de Bruxelles, plus de 20 millions, et le tarif moyen de 2 Frs constitue certainement un minimum.

2°-relèvement de 6 à 10 millions des recettes à provenir des droits d'occupation et de redevances des concessionnaires (18 millions à l'Exposition Coloniale, compte non tenu de la redevance qui avait été demandée à la Section Métropolitaine).

The above are the only cases of ...

... and ...

... and ...

... and ...

... and ...

... and ...

... and ...

... and ...

... and ...

... and ...

... and ...

... and ...

... and ...

... and ...

... and ...

... and ...

... and ...

... and ...

... and ...

... and ...

... and ...

... and ...

... and ...

... and ...

... and ...

... and ...

... and ...

... and ...

... and ...

... and ...

... and ...

... and ...

... and ...

... and ...

... and ...

... and ...

3°-Les fonds de concours avaient été portés pour mémoire. On est en droit d'espérer de ce chef, notamment de la part des Administrations publiques, un minimum de 4 Millions.

L'insuffisance de crédit de 7.050.000 Francs paraît pouvoir être compensée par une réduction égale de dotations antérieures sur les chapitres ci-après :

Fêtes et réceptions, en moins	3.000.000
Propagande et publicité, en moins	2.000.000
Subventions aux sections, groupes, etc, en moins	2.000.000
Dépenses imprévues, en moins	50.000

TOTAL 7.050.000

(Voir tableau annexe présentant la répartition de l'ensemble des crédits et les prévisions de recettes pour toute la durée de l'Exposition.) **II**

Le budget d'ensemble ainsi établi et rectifié constitue encore une évaluation provisoire qui devra vraisemblablement, au fur et à mesure des besoins, subir de nouveaux remaniements. On peut en effet à la fois redouter et espérer que l'afflux des exposants étrangers entraîne un supplément de dépenses d'installation et de nouvelles extensions de périmètres.

Dans sa lettre du 24 Septembre 1935, Monsieur le Ministre des Finances, en signalant l'intérêt d'une mise au point du Budget général de l'Exposition, estimait qu'il serait de bonne administration, pour faire face aux dépenses imprévues, de dégager sur la dotation d'ensemble de l'Exposition une somme à valoir qui pourrait être fixée au dixième du crédit total.

Les observations précédentes font ressortir l'étroitesse du Budget général en présence des besoins à satisfaire et d'exigences auxquelles est subordonné tout le succès de l'Exposition. La plus récente révision du programme d'ensemble, auquel le Commissariat Général a procédé avec le souci de ne décider que les travaux indispensables n'a permis, comme on l'a vu, de dégager aucune disponibilité supplémentaire.

Au surplus, en raison des révisions périodiques, dont le Budget d'ensemble de l'Exposition fera nécessairement l'objet, aussi bien en dépenses qu'en recettes, un crédit de dépenses imprévues égal au dixième des dépenses totales paraît exagéré. Le crédit inscrit de 14,5 millions semble devoir être suffisant étant entendu que les dépenses nouvelles qui seraient la conséquence de l'afflux des exposants étrangers, pourront sans doute avoir comme contre-partie des participations permettant de majorer le montant des recettes.

... ..

... ..

... ..

... ..

... ..

... ..

... ..

... ..

... ..

... ..

... ..

... ..

... ..

... ..

... ..

... ..

... ..

... ..

... ..

... ..

... ..

... ..

... ..

... ..

... ..

... ..

... ..

... ..

... ..

... ..

... ..

... ..

OBSERVATIONS RELATIVES AU BUDGET DE 1936

R E C E T T E S

CHAPITRE I - Article 2 - Fonds d'emprunt de la Ville de Paris (avenant à la convention).

CHAPITRE II - Article 2 - Fonds d'emprunt de l'Etat (avenant à la convention).

L'inscription de cette double prévision de recette est indispensable pour éviter un dépassement sur la subvention de la Ville de Paris ainsi qu'il résulte des évaluations suivantes :

Versements de la Ville de Paris en 1934.....	16.000.000
Subvention inscrite aux budgets de 1935.....	73.132.000
Subvention inscrite au budget de 1936.....	194.978.057

TOTAL	284.110.057
-------------	-------------

La subvention totale de la Ville de Paris

étant fixée à	285.000.000
---------------------	-------------

il reste pour les exercices 1937 et suivants

une marge de	889.948
--------------------	---------

à condition d'inscrire en recette dès 1936

une somme de	66.000.000
--------------------	------------

à valoir sur les subventions complémentaires de la Ville de Paris et de l'Etat à défaut de laquelle le budget de 1936 ne pourrait pas être équilibré.

On observera à cet égard que cet emprunt est prévu par l'avenant à la Convention initiale avec la Ville de Paris. Cet avenant n'a sans doute pas encore reçu la sanction législative, mais le Ministre des Finances par lettre du 4 Juillet 1935 a expressément autorisé des engagements de travaux en contre-partie de ces ressources nouvelles dont l'inscription au budget de 1936 paraît par suite entièrement justifiée.

The first part of the report deals with the general situation of the country and the results of the survey. It is followed by a detailed analysis of the data collected during the field work. The third part of the report is devoted to the interpretation of the results and the conclusions drawn from them. The final part of the report contains a list of references and a list of figures.

The second part of the report deals with the specific aspects of the survey. It is followed by a detailed analysis of the data collected during the field work. The third part of the report is devoted to the interpretation of the results and the conclusions drawn from them. The final part of the report contains a list of references and a list of figures.

The third part of the report deals with the specific aspects of the survey. It is followed by a detailed analysis of the data collected during the field work. The third part of the report is devoted to the interpretation of the results and the conclusions drawn from them. The final part of the report contains a list of references and a list of figures.

Au cas où l'autorité supérieure estimerait au contraire que ces ressources ne doivent être inscrites qu'après vote de la loi portant approbation de l'avenant, il serait nécessaire de réduire les crédits du budget primitif à due concurrence sauf à les rétablir ultérieurement dans un budget additionnel.

CHAPITRE II - Subvention de l'Etat

Article I^o - La subvention de l'Etat de 15 Millions a été inscrite au budget de 1935 et figurera en restes à recouvrer sur le budget rectificatif de 1936 si elle n'est pas versée d'ici la clôture de l'exercice courant.

CHAPITRE VI - Redevances des concessionnaires et droits d'occupation.

Les contrats de concession prescriront des versements des concessionnaires dès 1936. Evaluation provisionnelle.

[The text on this page is extremely faint and illegible, appearing as ghosting or bleed-through from the reverse side. It seems to contain several paragraphs of text, possibly including a list or table of contents, but the specific words and structure cannot be discerned.]

D E P E N S E S

CHAPITRE I - Contribution à la libération ou l'appropriation
des terrains.

Article I - Le versement de la subvention a été échelonnée sur les années 1934, 1935 et 1936 à raison de 2.250.000 Frs par trimestre à compter du 15 Août 1934. Il y a donc lieu d'inscrire à ce chef au budget de 1936, le solde de la subvention soit 1.500.000 Francs.

Article 3 - Opération en cours d'exécution dont les travaux évalués à 14 millions de francs doivent être terminés au mois d'Avril prochain. Leur règlement interviendra, sauf imprévu, avant la fin de l'année 1936. Le budget de 1935 comportant un crédit de 6 millions, le complément soit 8 millions est à inscrire au budget de 1936.

Article 4 - La moitié de la contribution forfaitaire imposée à l'Exposition soit 3 millions a été inscrite au budget de 1935; le solde est à prévoir au budget de 1936.

Article 5 - Les travaux à exécuter en 1936 se rapportent à la construction du port de remplacement à l'aval du viaduc d'Auteuil et au redressement des berges de la Seine dans le périmètre de l'Exposition.

Article 7 - Opération en cours d'exécution pour laquelle le crédit demandé au budget de 1936 doit en permettre le règlement.

CHAPITRE II - Redevances pour utilisation des terrains.

Article I^o - Location des terrains de la gare du Champ de Mars du 1er Janvier au 31 Décembre 1936:

9 premiers mois (710.000 ÷ 40.000) x $\frac{9}{12}$	562.500
3 Mois suivants (615.000 ÷ 35.000) x $\frac{3}{12}$	162.500
		<hr/>

TOTAL 725.000

L'utilisation de la gare souterraine des Invalides nécessite pour le réseau de l'Etat des travaux d'aménagement des voies et la construction d'un mur séparatif qui seront en grande partie au compte de l'Exposition et pour lesquels une dépense est à prévoir en 1936 de 750.000

TOTAL1.475.000

CHAPITRE III - Voirie et canalisations

Article 1 - Crédit provisionnel pour permettre de faire face aux travaux à exécuter en 1936, soit pour la déviation des conduites existantes, soit pour le renforcement des réseaux de canalisations principales.

Article 2 - Même motif.

Article 3 - Il n'est pas tenu compte dans ces prévisions des dépenses qui pourraient être nécessitées par l'aménagement de la Place et des Jardins du Trocadéro, de l'Ile des Cygnes et de l'allongement de la couverture de la tranchée du chemin de fer des Invalides qui devront être imputés sur le crédit de ces opérations.

Article 4 - Même motif.

Article 5 - Les travaux de viabilité à l'intérieur de l'Exposition et à ses abords devront être terminés au 31 Décembre 1936, sauf des menus travaux de parachèvement autour des pavillons qui ne pourront être effectués qu'au printemps 1937.

L'inscription du crédit nécessaire à faire face à ces travaux est à prévoir au budget de 1936.

CHAPITRE IV - Clôtures, entrées, passerelles

Article 1 - L'extension du périmètre de l'Exposition entraîne la nécessité, pour relier les différentes parties de cette manifestation, de construire plusieurs passerelles au-dessus de voies publiques(entre le cours Albert Ier et l'Avenue de Tokio; quai d'Orsay au débouché du Pont de l'Alma; entre le Cours Albert Ier et le Cours la Reine au débouché du Pont des

Invalides; entre le Grand Palais et la section de la Radio) et de créer de nouvelles portes. En outre, il en résulte un allongement important de la clôture de l'Exposition, d'où l'obligation d'augmenter considérablement le crédit prévu à cet article.

Article 2 - Provision pour faire face aux travaux à effectuer avant le mois d' Août 1936.

Article 3 - La construction du passage souterrain pour voitures du quai de Tokio est prévue comme devant être achevée au mois d'Avril 1936; les emplacements devront être livrés aussitôt après aux architectes pour l'édification des pavillons. Les dépenses seront vraisemblablement réglées avant la fin de l'année 1936.

Article 4 - Les passerelles de la Navigation devront être totalement exécutées en 1936. Trois seront en métal et une en bois.

CHAPITRE VI - Bâtiments, installations permanentes

Article 1 - Le gros-oeuvre des Musées devant être terminé pour le début de 1937, il importe que les travaux soient menés avec la plus grande activité et il importe donc de disposer en 1936 de la presque totalité des crédits affectés à cette opération et qui ont du être augmentés en raison de l'extension de surface construite consécutive à l'acquisition de l' Ambassade de Pologne.

Article 3 - Les appels d'offres pour l'ensemble des travaux nécessaires sont faits; les travaux vont être conduits avec la plus grande activité, de manière à être terminés fin Mars 1936. Il importe donc de disposer en 1936 de la totalité du crédit. Les paiements faits au titre de l'exercice 1935 pour l'achat et l'aménagement de l'Hôtel de Sagan seront imputés sur l'article 1 du Chapitre VI. Bâtiments et installations permanentes de budget de 1935.

THE UNIVERSITY OF CHICAGO

PHYSICS DEPARTMENT

REPORT ON THE PROGRESS OF WORK

FOR THE YEAR 1921

BY

WILLIAM L. BARKER

AND

JOHN D. COLE

CHICAGO, ILL.

1922

THE UNIVERSITY OF CHICAGO

PHYSICS DEPARTMENT

REPORT ON THE PROGRESS OF WORK

FOR THE YEAR 1921

BY

WILLIAM L. BARKER

AND

JOHN D. COLE

CHICAGO, ILL.

1922

THE UNIVERSITY OF CHICAGO

PHYSICS DEPARTMENT

REPORT ON THE PROGRESS OF WORK

FOR THE YEAR 1921

BY

WILLIAM L. BARKER

AND

JOHN D. COLE

CHICAGO, ILL.

1922

Article 4 - La transformation du Trocadéro suivant le projet adopté entraîne une modification importante et indispensable du square situé au centre de la Place sur laquelle est prévue l'exécution d'un motif décoratif s'harmonisant avec l'ensemble des nouveaux aménagements projetés.

Article 5 - Pour pouvoir livrer en temps utile aux occupants les nouveaux locaux créés, il est indispensable que les travaux de transformation du Trocadéro soient menés avec le maximum d'activité au cours de l'année 1936. Le crédit prévu au paragraphe 2 vise l'aménagement de nouvelles fontaines et de jardins décoratifs entre la nouvelle façade de la salle des Fêtes et la Seine, de manière à remplacer les fontaines actuelles qui ne peuvent être conservées.

Article 6 - Il a été décidé de procéder à un reaménagement complet de l'aquarium du Trocadéro actuellement désuet et hors d'état d'être utilement présenté au public. Il y sera présenté en particulier pendant la durée de l'Exposition une collection sélectionnée de poissons exotiques, ainsi que diverses démonstrations de la vie sous-marine.

CHAPITRE VII - Bâtiments - Palais et Pavillons provisoires.

Article I - Il convient de disposer en 1936 de crédits suffisants pour faire face tant aux dépenses de construction des halls ou pavillons, qu'au versement des contributions éventuelles qui seraient allouées à des nations étrangères au cas où il serait admis qu'elles puissent construire elles-mêmes leurs pavillons nationaux.

Article 2 - Les travaux de construction des divers pavillons constituant le Centre des Métiers doivent être très activement poussés au cours de 1936, de manière que les travaux d'aménagement intérieur et d'installation des groupes et classes intéressés, puissent être entrepris dès le début de 1937.

Article 3 - Les pavillons et bâtiments provisoires prévus Avenue de Selves et sur le tremplin de l'Esplanade des Invalides sont indispensables d'une part pour y organiser au cours de l'Exposition les salons annuels de peinture et de sculpture délogés du Grand Palais, d'autre part pour fournir au Salon des Arts Ménagers et au Salon de l'Automobile des emplacements compensateurs de ceux qui leur seront enlevés au Grand Palais pour y aménager le Groupe de la Science. Ces pavillons instamment réclamés par les groupes de l'Artisanat pour présenter dans des conditions appropriées la technique des artisans français dans toutes leurs créations et leurs productions, doivent être construits dès les premiers mois de 1936, de manière à faciliter l'occupation du Grand Palais dès le 1er Octobre 1936.

Article 5 - Crédits s'appliquant :

1°- aux installations très importantes prévues par le Comité des Réseaux dans le Sous-Sol de la Gare des Invalides pour présenter notamment le banc d'essai des machines, les plus récents modèles d'autorails, etc..., etc...

2°- aux présentations à faire tant dans le hall de la Gare des Invalides que sur la rive droite de la Seine le long de l'avenue de Tokio pour les transports par air et par eau ainsi que pour le yachting.

Article 6 - Pavillons prévus sur le Cours la Reine, entre le Pont Alexandre III et le Pont des Invalides, pour la radio et ses applications les plus récentes.

Article 1 - The purpose of this Convention is to ensure the effective protection of the rights of the individual and to prevent the occurrence of such violations as are mentioned in Article 1 of the Universal Declaration of Human Rights.

Article 2 - Every individual has the right to be recognized as a person before the law.

Article 3 - No one shall be subjected to torture or to cruel, inhuman or degrading treatment or punishment.

Article 4 - No one shall be held in slavery or servitude; slavery or servitude shall be prohibited by law.

Article 5 - No one shall be subjected to arbitrary arrest, detention or exile.

Article 6 - Everyone has the right to a fair and public hearing by an independent and impartial tribunal, in the determination of his rights and obligations.

Article 7 - No one shall be subjected to arbitrary or unlawful interference with his privacy, family, home or correspondence, nor to attacks upon his honour and reputation.

Article 8 - Everyone has the right to an effective remedy by the competent national authorities for the violations of his rights recognized in the present Declaration.

Article 9 - No one shall be subjected to arbitrary arrest or detention.

Article 10 - Everyone has the right to a fair and public hearing by an independent and impartial tribunal.

Article 11 - Everyone charged with a criminal offence shall have the right to be presumed innocent until proved guilty according to law.

Article 12 - No one shall be subjected to arbitrary interference with his private life, family, home or correspondence, nor to attacks upon his honour and reputation.

Article 13 - Everyone has the right to freedom of movement and residence within the frontiers of each State.

Article 14 - Everyone has the right to seek and to enjoy in other countries asylum from persecution.

Article 15 - No one shall be arbitrarily deprived of his nationality nor of the right to change his nationality.

Article 16 - Everyone has the right to marry and to found a family, which shall be protected by law.

Article 17 - Everyone has the right to own property alone as well as in association with others.

Article 18 - Everyone has the right to freedom of thought, conscience and religion.

Article 19 - Everyone has the right to freedom of opinion and expression.

Article 20 - Everyone has the right to freedom of peaceful assembly and to freedom of association with other individuals, in the form of unions, associations or societies for the protection of his interests.

Article 21 - Everyone has the right to take part in the government of his country, directly or through freely chosen representatives.

Article 22 - Everyone has the right to social security.

Article 23 - Everyone has the right to work, to free choice of employment, to just and favourable conditions of work and to protection against unemployment.

Article 24 - Everyone has the right to rest and leisure, including reasonable limitation of working hours and periodic holidays with pay.

Article 25 - Everyone has the right to a standard of living adequate for the health and well-being of himself and of his family, including food, clothing, housing and medical care, and to social security.

Article 26 - Everyone has the right to education.

Article 27 - Everyone has the right to the free enjoyment of his artistic, scientific and literary activities.

Article 28 - Everyone has the right to the realization of the economic, social and cultural rights set forth in the present Declaration.

Article 29 - Everyone has duties to the community in which alone the free and full development of his personality is possible.

Article 30 - Nothing in this Declaration may be interpreted as authorizing any State, group or individual to engage in any activity aimed at the destruction of any of the rights and freedoms set forth herein.

CHAPITRE VIII - Aménagement d'installations provisoires.

Article 1 - Contribution de l'Exposition pour l'aménagement et l'installations dans la partie du Grand Palais situé au droit de l'Avenue Victor Emmanuel III des diverses présentations du groupe de la Science (Physique, Chimie, Astronomie, Mathématiques, etc ...)

Article 2 - Contribution de l'Exposition à l'aménagement et à l'installation dans les galeries des nouveaux Musées des présentations faites en ce qui concerne la muséographie, les diverses formes d'enseignement ainsi que les arts graphiques et plastiques.

Article 3 - Il s'agit des pavillons qui seront installés aux abords de la Tour Eiffel et au centre du Champ de Mars jusqu'au Rond Point Joseph Bouvard, pour les présentations de la publicité, de la presse et du Comité de l'alimentation. La partie de ces halls ou pavillons vitrés au voisinage du Quai d'Orsay servira éventuellement à abriter des nations étrangères au cas où on manquerait de place sur les bords de la Seine.

Article 4 - Ce crédit servira à la fois au réaménagement des Jardins du Trocadéro et à l'installation de petits pavillons en complément des emplacements offerts à diverses classes.

CHAPITRE IX - Contributions pour aménagement de diverses sections.

Article 1 - Il est indispensable de pouvoir au cours de 1936 mettre à la disposition des Comités Régionaux, en déduction des crédits utilisés pour les travaux préparatoires incombant à l'Exposition, la totalité des contributions qui leur seront alloués.

Article 2 - Les travaux préparatoires destinés à constituer le sol sur lequel s'édifieront les pavillons de la France d'Outre-Mer doivent être exécutés dès le début de 1936. Il importe donc de disposer dès 1936 de la totalité du crédit.

Section 1
The first part of the report deals with the general situation of the country. It is a very interesting and informative study of the country's development. The author has done a great deal of research and has gathered a wealth of material. The report is well written and is a valuable contribution to the study of the country's development.

Section 2
The second part of the report deals with the economic situation of the country. It is a very interesting and informative study of the country's economic development. The author has done a great deal of research and has gathered a wealth of material. The report is well written and is a valuable contribution to the study of the country's economic development.

Section 3
The third part of the report deals with the social situation of the country. It is a very interesting and informative study of the country's social development. The author has done a great deal of research and has gathered a wealth of material. The report is well written and is a valuable contribution to the study of the country's social development.

Section 4
The fourth part of the report deals with the political situation of the country. It is a very interesting and informative study of the country's political development. The author has done a great deal of research and has gathered a wealth of material. The report is well written and is a valuable contribution to the study of the country's political development.

Section 5
The fifth part of the report deals with the cultural situation of the country. It is a very interesting and informative study of the country's cultural development. The author has done a great deal of research and has gathered a wealth of material. The report is well written and is a valuable contribution to the study of the country's cultural development.

Section 6
The sixth part of the report deals with the future of the country. It is a very interesting and informative study of the country's future development. The author has done a great deal of research and has gathered a wealth of material. The report is well written and is a valuable contribution to the study of the country's future development.

Articles 3 & 4 - Il importe également de disposer en 1936 de la totalité des ressources constituant la contribution de l'Exposition aux présentations projetées tant dans le Centre rural prévu sur des terrains de la Ville de Paris à la Porte Maillot, que dans la section du Bld Kellermann.

CHAPITRE X - Travaux d'Art et de décorations.

Article I - Les commandes aux artistes doivent être faites sans retard : il importe de disposer en 1936 de crédits suffisants pour leur verser d'importants acomptes de manière à éviter tout retard dans la préparation et l'exécution des Oeuvres.

Article 2 - Dès que le programme d'ensemble de la décoration lumineuse actuellement en cours de préparation aura été arrêté, il importera de pouvoir passer les marchés nécessaires pour son exécution et par suite de pouvoir faire face au paiement des acomptes réglementaires.

Articles 3 et 4 - Pour les fontaines prévues sur la berge du quai de Tokio et qui devront compléter l'ensemble des nouveaux effets d'eau des jardins du Trocadéro, de même pour la préparation des terrains destinés à l'aménagement de jardins recevant les présentations saisonnières des horticulteurs et pour la construction de volières réservées à des oiseaux exotiques rares, il importe de disposer de crédits importants car la majeure partie des travaux devra être exécutée en 1936.

1945-1946

1947-1948

1949-1950

1951-1952

1953-1954

1955-1956

1957-1958

1959-1960

1961-1962

1963-1964

1965-1966

1967-1968

1969-1970

1971-1972

1973-1974

1975-1976

1977-1978

1979-1980

1981-1982

1983-1984

1985-1986

1987-1988

1989-1990

1991-1992

1993-1994

1995-1996

1997-1998

1999-2000

2001-2002

2003-2004

2005-2006

R
p
d
t
g
E

C
C
S
D
I
C
O
F
A
T
O
E
C
C

II ème PARTIE

DEPENSES d' EXPLOITATION

I ère SECTION - PERSONNEL

CHAPITRE XI - Personnel des Services Administratifs.

Depuis l'établissement des précédents budgets, le développement des Services a entraîné de nombreux remaniements dans l'affectation du Personnel. En particulier, le service du Rapport Général et Archives a été supprimé et rattaché au Service des Comités et Commissions. Le service du Secrétariat Général s'est considérablement développé; il constitue actuellement le Service Central. Le tableau I ci-dessous donne la répartition par Service des effectifs budgétaires telle qu'elle résultait du budget primitif et du budget additionnel, en ce qui concerne le commissariat général et les services rattachés au Secrétariat Général.

- T A B L E A U I -

Répartition par Services des effectifs bud- gétaires Exerc. 1935	Com- missa- riat Général & Ca- binet	Service Central	Rapport Général & Archi- ves	Pers- & Maté- riel	Comi- tés & Com- missions	Congrès	France & Outre Mer	Proпа- gande & Publicité	Organi- sation Générale des Exposants	Tot. ^x
Comm. aîné Général	1									1
Comm. rég. Général	2									2
Adjts										1
Secrét. rég. Général		1								1
Directeur	1									2
Direct. Adjts	1						1			1
Chefs Service	1	1	2	1	2	1	3			11
Chefs Sect.	1	2		2		1	1		1	8
Rédacteurs		4	1		1	2	1		10	19
Auxil. rég. Bureau	1	7	1	9	2	1	1	2	7	31
Téléphoniste				4						4
Gardiens Bureau				8						8
Femmes Serv.				3						3
Conslrs Tech.									2	2
Chargés Mission	6	2			7			6	12	33
Totaux	14	17	4	27	12	5	7	8	32	126

Mais, en fait, les nécessités de service avaient conduit à un remaniement des effectifs par service, sans que d'ailleurs l'effectif total fut augmenté de ce chef.

Le tableau II donne pour les mêmes services la répartition effective par service, à la date actuelle de l'ensemble du personnel actuellement à la disposition du Secrétariat Général.

- T A B L E A U II -

Répartition actuelle des effectifs bud- gétaires Exercice 1935	Commissariat Général & Cabinet	Service Central	Pers- & Matériel	Comités & Commissions	Congrès	France & Outre- Mer	Propa- gande & Publi- cité	Organi- sation Générale des Exposants	Totaux
Commissaire Général	I								I
Commissaire Général Adjoints	2								2
Secrétaire Général		I							I
Directeur	I								I
Direct. Adjs	I					I			2
Chefs Serv.			I	2	I	3	2	2	11
Chefs Section			2			I	3	2	8
Rédacteurs	I	I	I	2	I	I	3	9	19
Auxiliaires Bur	I	7	10	2	I	I	2	7	31
Téléphonistes			4						4
Gardiens Bur			8						8
Femmes Service			3						3
Cons. Tech.	2								2
Chargés Mission	I	2		I	I		14	14	33
Totaux	10	11	29	7	4	7	24	34	126

.../...

Le tableau III donne la décomposition du personnel jugé nécessaire au Secrétariat Général pour 1936. Il se traduit par les créations d'emplois suivants :

Directeur : 1	Téléphoniste : 1
Chefs de Section : 4	Gardiens de Bureau : 5
Rédacteurs : 24	Femmes de Service : 4
Auxiliaires de bureau : 16	

Mais il y a lieu de déduire la suppression de 2 emplois de Chef de service et de 13 emplois de chargés de mission.

- T A B L E A U III -

Répartition par Service des effectifs demandés pour exerc. 1936	Commissariat Général & Cabinet	Service Central	Pers ^l & Matériel	Comités & Commissions	Congrès	France d'Outre Mer	Propagande & Publi-cité	Organi-sation Gale des Exposants	Totaux
Commaire Gal	1								1
Comresgénéx Adjts	2								2
Secrétregal		1							1
Directeurs	1							1	2
Direct. Adjts	1					1			2
Chefs Serv.			1	2	1		2	3	9
Chefs Section		1	2		1		4	4	12
Rédacteurs	1	2	2	2	1	1	14	20	43
Auxili ^{res} Bur	1	7	10	3	2	2	8	14	47
Téléphonistes			5						5
Gardiens Bur			13						13
Femmes Serv ^{es}			7						7
Consleis Tech	2								2
Chargés Mis-sion	1	2		1	2	4	6	4	20
Totaux	10	13	40	8	7	8	34	46	166

.../...

Ces créations d'emplois s'appuient sur les observations suivantes : les augmentations indiquées étant celles qui se dégagent de la comparaison entre le tableau II et le tableau III.

SERVICE CENTRAL - Un Chef de Section et un Rédacteur sont en sus du personnel actuel indispensables pour permettre au Secrétariat Général, dont le travail s'intensifie en raison du développement de l'activité de l'Exposition, de fonctionner normalement et remplir son rôle essentiel de coordination.

Créations demandées	(1 Chef de section
)	
	(1 Rédacteur

SERVICE DU PERSONNEL ET DU MATERIEL - Il est indispensable de doter ce service dont les attributions vont s'étendre considérablement d'un nouveau rédacteur. Quant au Personnel des gardiens de bureau (y compris les huissiers et les cyclistes) femmes de service et téléphoniste, il est nécessité par l'extension des services dont l'installation est assurée dans les nouveaux locaux mis récemment à la disposition de l'Exposition par le Ministère de l' Air.

Créations demandées	(1 Rédacteur
)	1 Téléphoniste
	(5 Gardiens de bureau
)	4 Femmes de service

SERVICE DES COMITES ET COMMISSIONS - Ce service qui assure la préparation des réunions, les convocations, la correspondance, l'établissement et le tirage des comptes-rendus et qui s'est vu s'adjoindre en outre, le bureau administratif du Comité Technique, de la Commission des marchés et de la Commission du Conseil Supérieur, a un travail matériel considérable qui exige la création d'un emploi supplémentaire de dactylographe.

Création demandée)	1 Auxiliaire de bureau
-------------------	---	------------------------

SERVICE DES CONGRES - Ce service est actuellement en plein rendement. Jusqu'à présent 200 très importants congrès internationaux sont déjà inscrits au calendrier de l'Exposition. Etant donné les relations et la correspondance très chargées qui devront être entretenues avec les personnalités et les collectivités organisatrices de ces congrès; il y aura lieu d'adjoindre en 1936 au personnel existant qui s'avère très insuffisant des maintenant les agents demandés.

Créations demandées) 1 Chef de Section
(1 Auxiliaire de bureau
) 1 Chargé de mission

SERVICE DE LA FRANCE D'OUTRE-MER - Ce service a subi un remaniement dans l'affectation du Personnel qui lui avait été accordé, les emplois de Chefs de Service sont supprimés et remplacés par 4 emplois de chargés de mission.

SERVICE DE LA PROPAGANDE ET DE LA PUBLICITE - C'est de ce service qui n'existait au début de l'exercice 1935 qu'à l'état embryonnaire, que dépendra pour une large part le succès de l'Exposition. Il est appelé à avoir dès à présent une très large activité, Il englobe toute la propagande et la publicité française et étrangère sous toutes leurs formes: presse, cinéma, radiophonie et diffusion de tracts, brochures de propagande etc ... Il va nécessiter la création d'un service photographique, d'un service du tourisme (relations avec le Haut Commissariat au Tourisme, les Compagnies de Chemins de fer, les Compagnies de Navigation maritime, de Navigation aérienne) L'établissement et l'entretien des relations avec les Comités de propagande à l'étranger constituera aussi une bonne part de son travail. Pour toutes ces raisons, le personnel demandé est strictement indispensable à un bon et productif fonctionnement de ce service.

Créations demandées) 1 Chef de section
(11 Rédacteurs
) 6 Auxiliaires de bureau

Il y a lieu de tenir compte de ce fait que 8 emplois de rédacteurs sont obtenus par la conversion d'emplois de 8 chargés de mission.

SERVICE DE L'ORGANISATION GENERALE DES EXPOSANTS - Le personnel de ce service est depuis plusieurs mois déjà insuffisant pour assurer la marche régulière de cette partie capitale de l'Exposition. Il faut prévoir que d'ici le mois d'Avril 5 à 6000 dossiers d'exposants devront être constitués. Ils nécessiteront pour la moitié, au moins, une correspondance avec les intéressés et très souvent la réception de ceux-ci. Un gros travail de tenue de fiches, classement, manutention de dossiers est à prévoir. Le service des exposants assure toute la correspondance avec les classes, en outre suit les réunions de celles-ci de façon à tenir étroitement, le Commissaire Général, au courant de leur travail. Le fonctionnement des 23 Comités régionaux, les relations avec les exposants étrangers vont intensifier la correspondance de ce service. De ce développement très considérable découle la demande de personnel supplémentaire répondant strictement aux besoins.

) 1 Directeur
	(1 Chef de service
Créations demandées) 2 Chefs de section
	(11 Rédacteurs
) 7 Auxiliaires de bureau

Suppression d'emplois: 10 Chargés de mission.

On observera que le poste de Directeur dont la création est demandée ici prend budgétairement la place de l'emploi de Directeur du Contrôle et de la Sécurité, dont la création a été prévue par arrêté du 9 Janvier 1935, mais qui ne comporte aucune rémunération effective. D'autre part, les créations d'emplois de 11 Rédacteurs sont obtenues à concurrence de 10 par la conversion d'emplois de 10 chargés de mission.

En ce qui concerne les chargés de mission et les auxiliaires de bureau, le Commissaire Général croit devoir souligner que les effectifs ci-dessus ne sont donnés qu'à titre indicatif et comme base de calcul et que seul le montant des crédits correspondants doit être à considérer dans le recrutement, étant donné le caractère essentiellement temporaires des emplois et par suite la possibilité de licencier en cours d'année un certain nombre d'unités.

Section 1. The Board of Directors of the

Company shall have the right to make and alter the

by-laws of the Company, subject to the approval of the

shareholders at a general meeting.

Section 2. The Board of Directors shall have the right to

appoint and remove the officers and agents of the

Company, and to fix their salaries and commissions.

Section 3. The Board of Directors shall have the right to

make and alter the rules and regulations of the

Company, and to enforce the same.

Section 4. The Board of Directors shall have the right to

make and alter the articles of association of the

Company, and to enforce the same.

Section 5. The Board of Directors shall have the right to

make and alter the charter of the Company, and to

enforce the same.

Section 6. The Board of Directors shall have the right to

make and alter the constitution of the Company, and to

enforce the same.

Section 7. The Board of Directors shall have the right to

make and alter the laws of the Company, and to

enforce the same.

Section 8. The Board of Directors shall have the right to

make and alter the regulations of the Company, and to

enforce the same.

Section 9. The Board of Directors shall have the right to

make and alter the rules of the Company, and to

enforce the same.

Section 10. The Board of Directors shall have the right to

CHAPITRE XII - SERVICES FINANCIERS

Il a paru nécessaire, dans un but de clarté, de séparer les Services Financiers (Contrôle des Dépenses engagées, Direction des Finances, Agence comptable) de ceux du Secrétariat Général. Les augmentations ont été réduites au minimum reconnu réellement indispensable pour faire face au développement du Service.

Les deux tableaux ci-dessous donnent d'une part la répartition par service des effectifs budgétaires telle qu'elle résultait du budget primitif et du budget additionnel (tableau I) d'autre part (tableau II) la décomposition par service du personnel jugé nécessaire pour l'année 1936

- T A B L E A U I -

Répartition par Service des effectifs budgétaires-Exercice 1935	Contrôle des dé- penses engagées	Direction des Finances			Agence Comptable
		Ordonnant et budget	Conces ^{ms} et Assurances	Content ^x	
Contrôleur des dépenses engagés	I				
Directeur des Finances		I			
Directeur Adjoint des Finances		I			
Agent-comptable					I
Chefs de service		I	I	I	
Chefs de section		I			2
Rédacteurs ou Rédac- teurs Princip ^x	I		I		
Auxiliaires de Bureau	2	I	I		
Gardiens de Bureau		I			
Chargés de mission		I			
TOTAUX	4	7	3	I	3

UNITED STATES
DEPARTMENT OF AGRICULTURE

The first necessity of the people is food. The second is clothing. The third is shelter. The fourth is health. The fifth is education. The sixth is recreation. The seventh is security. The eighth is justice. The ninth is peace. The tenth is progress. The eleventh is happiness. The twelfth is wisdom. The thirteenth is power. The fourteenth is glory. The fifteenth is fame. The sixteenth is wealth. The seventeenth is influence. The eighteenth is respect. The nineteenth is honor. The twentieth is love. The twenty-first is friendship. The twenty-second is family. The twenty-third is country. The twenty-fourth is world. The twenty-fifth is humanity. The twenty-sixth is nature. The twenty-seventh is God. The twenty-eighth is the future. The twenty-ninth is the past. The thirtieth is the present.

The first necessity of the people is food. The second is clothing. The third is shelter. The fourth is health. The fifth is education. The sixth is recreation. The seventh is security. The eighth is justice. The ninth is peace. The tenth is progress. The eleventh is happiness. The twelfth is wisdom. The thirteenth is power. The fourteenth is glory. The fifteenth is fame. The sixteenth is wealth. The seventeenth is influence. The eighteenth is respect. The nineteenth is honor. The twentieth is love. The twenty-first is friendship. The twenty-second is family. The twenty-third is country. The twenty-fourth is world. The twenty-fifth is humanity. The twenty-sixth is nature. The twenty-seventh is God. The twenty-eighth is the future. The twenty-ninth is the past. The thirtieth is the present.

R
S
e
d
c

C
D

D

A
C
C
R

A
G
C

- T A B L E A U II -

Répartition par Service des effectifs demandés pour l'exer- cice 1936	Contrôle des dépenses engagées	Ordonn ^t et budget	Direction des Finances Conces ^{ons} et Assurances	Contentieux	Agence Comptable
Contrôleur des dé- penses engagées	I				
Directeur des Finances		I			
Directeur adjoint des Finances		I			
Agent comptable					I
Chefs de service		I	I	I	
Chefs de section		I	I		2
Rédacteurs ou Rédac- teurs Princip ^x	I	2	I	I	2
Auxiliaire bureau	I	2	2	-	2
Gardien bureau		I			
Chargés mission		I			
TOTAUX	3	10	5	2	7

Le Personnel nécessaire aux Services Financiers pour
l'année 1936 se traduit par les créations d'emplois suivants :

Chef de section	I
Rédacteurs	5
Auxiliaires de bureau	3

L'effectif de la Direction des Finances sera accru d'un
Chef de Section affecté au service des Concessions et Assurances
de rédacteurs et de deux auxiliaires de bureau répartis dans
les services de la Direction.

Deux rédacteurs et deux auxiliaires de bureau seront affectés au Service de l'Agence - comptable.

Il est signalé qu'un poste d'auxiliaire de bureau figurant au contrat des dépenses engagées pour l'année 1935 est supprimé pour 1936 .

CHAPITRE XIII - Direction de l'Architecture, des Parcs et des Jardins.

Tableau comparatif des effectifs accordés au Budget primitif de 1935 et au Budget additionnel de ce même exercice et ceux demandés au budget de 1936

Désignation des emplois	Accordés 1935	Demandés 1936	Création	Suppres- sion
Directeur	I	I	-	-
Directeurs adjoints....	4	3	-	I
Chefs de service.....	2	7	5	-
Chefs de section.....	2	5	(réviseurs) 3	-
Rédacteurs	3	5	(inspect ^{rs}) 2	-
Auxiliaires de bureau..	4	7	3	-
Gardiens de bureau.....	2	2	-	-
Architecte en chef.....	I	I	-	-
Architecte en chef adjt	I	I	-	-
Dessinateur, chef d'a- gence	I	I	-	-
Dessinateurs	6	5	-	I
	27	38	13	2

Par comparaison avec les effectifs indiqués au Budget primitif de 1935 et au Budget additionnel de ce même exercice, les présentes propositions comportent un certain nombre de créations d'emplois pour répondre aux besoins que va créer l'arrivée de la période de constructions de l'Exposition. La rapidité avec laquelle devront être exécutés les travaux oblige tout d'abord à porter à 5 le nombre des réviseurs, assimilés aux chefs de service, à adjoindre au réviseur en chef. Ces collaborateurs prendront leurs fonctions successivement, suivant les besoins, de même que les 3 inspecteurs de travaux prévus, assimilés aux chefs de section, et dont l'embauchage ne peut être différé maintenant dans l'intérêt de la bonne exécution des opérations. Il sera fait appel au concours de ces nouveaux

CHAPTER IV - THE HISTORY OF THE
REPUBLIC OF THE PHILIPPINES

The history of the Philippines is a long and varied one, spanning centuries of different influences and rule. From the early days of human habitation to the present, the archipelago has been shaped by a complex interplay of indigenous cultures, foreign invasions, and colonial powers. The Spanish era, lasting from the late 16th century to the late 19th century, was a period of significant transformation, introducing Christianity and Western governance. The American period, which began in 1898, brought further changes, including the establishment of a democratic system and the eventual independence of the Philippines in 1946. The post-independence years have been marked by challenges such as political instability, social inequality, and the impact of the Second World War. Despite these challenges, the Philippines has shown resilience and a strong sense of national identity, striving for progress and development in the modern world.

The early history of the Philippines is shrouded in mystery, with evidence suggesting human presence as far back as 60,000 years ago. The archipelago was a collection of numerous small, independent kingdoms and chiefdoms, each with its own unique culture and traditions. Trade routes connecting the Philippines to other parts of Southeast Asia and the Indian Ocean were established, facilitating the exchange of goods and ideas. The arrival of Spanish explorers and missionaries in the late 16th century marked the beginning of a new chapter in the country's history. The Spanish colonial period was characterized by the imposition of Catholicism and the establishment of a centralized administrative system. The Filipino people, however, did not passively accept foreign rule, and there were several instances of resistance and rebellion. The American period, following the Spanish-American War, introduced a new set of challenges and opportunities. The United States sought to transform the Philippines into a democratic republic, but this process was fraught with difficulties, including the Philippine-American War. The struggle for independence culminated in 1946, when the Philippines gained full sovereignty. The post-war years have been a period of rapid change, with the country facing the aftermath of the Japanese occupation and the challenges of nation-building. The Philippines has since made significant strides in various fields, including education, healthcare, and economic development, though it continues to face ongoing challenges that require the collective effort of its citizens and the international community.

agents progressivement selon les exigences du rythme des constructions et aménagements.

En ce qui concerne le personnel permanent de bureau les effectifs devront être portés, pour les rédacteurs de 3 à 6, pour les auxiliaires de bureau de 4 à 7 en vue de faire face notamment au travail du Bureau des Marchés et de la Comptabilité qui va augmenter dans des proportions considérables. L'effectif de ce bureau sera nécessairement accru de 2 rédacteurs et de l'une des auxiliaires dont je demande le recrutement. Les deux autres auxiliaires seront affectées, l'une à l'Agence de l'Architecte en chef dont les effectifs sont également insuffisants, l'autre à l'Agence du Réviseur en chef qui, jusqu'à ce jour, doit pourvoir personnellement à de multiples travaux d'ordre, de correspondance, de classement qu'il ne peut plus assumer désormais.

Par ailleurs, les crédits mis à la disposition du Directeur de l'Architecture, des Parcs et Jardins en vue de la rémunération par indemnités ou paiement d'heures de travail du concours prêté par les divers agents de la Direction de l'Architecture et des promenades de la Ville de Paris, devront être sensiblement relevés, ainsi qu'il est proposé, pour assurer la rétribution de ces collaborations auxquelles, malgré la légère augmentation des effectifs permanents, on devra recourir davantage encore pendant le prochain exercice.

Enfin, les études pressantes et de plus en plus nombreuses à poursuivre à l'Agence de l'Architecte en chef, obligeront celui-ci à faire appel à un nombre de plus en plus important de dessinateurs temporaires et il est indispensable de doubler à cet égard la dotation du Budget de 1935.

1. The first part of the report is devoted to a general survey of the situation in the country.

2. The second part of the report is devoted to a detailed analysis of the economic situation.

3. The third part of the report is devoted to a detailed analysis of the social situation.

4. The fourth part of the report is devoted to a detailed analysis of the political situation.

5. The fifth part of the report is devoted to a detailed analysis of the cultural situation.

6. The sixth part of the report is devoted to a detailed analysis of the environmental situation.

7. The seventh part of the report is devoted to a detailed analysis of the international situation.

8. The eighth part of the report is devoted to a detailed analysis of the future prospects.

9. The ninth part of the report is devoted to a detailed analysis of the conclusions.

10. The tenth part of the report is devoted to a detailed analysis of the recommendations.

11. The eleventh part of the report is devoted to a detailed analysis of the annexes.

12. The twelfth part of the report is devoted to a detailed analysis of the bibliography.

13. The thirteenth part of the report is devoted to a detailed analysis of the index.

14. The fourteenth part of the report is devoted to a detailed analysis of the appendices.

15. The fifteenth part of the report is devoted to a detailed analysis of the tables.

16. The sixteenth part of the report is devoted to a detailed analysis of the figures.

17. The seventeenth part of the report is devoted to a detailed analysis of the maps.

18. The eighteenth part of the report is devoted to a detailed analysis of the photographs.

19. The nineteenth part of the report is devoted to a detailed analysis of the diagrams.

20. The twentieth part of the report is devoted to a detailed analysis of the charts.

21. The twenty-first part of the report is devoted to a detailed analysis of the graphs.

22. The twenty-second part of the report is devoted to a detailed analysis of the tables.

23. The twenty-third part of the report is devoted to a detailed analysis of the figures.

24. The twenty-fourth part of the report is devoted to a detailed analysis of the maps.

25. The twenty-fifth part of the report is devoted to a detailed analysis of the photographs.

Il a été procédé à certains remaniements d'attribution parmi les collaborateurs immédiats, de telle sorte que, grâce à l'esprit de collaboration tout particulièrement dévouée qui anime ceux-ci, un poste de directeur adjoint a été supprimé ainsi que celui d'un dessinateur.

CHAPITRE XIV - Direction des Services Techniques

Tableau comparatif des effectifs accordés au Budget primitif de 1935 et au Budget additionnel de ce même exercice et ceux demandés au Budget de 1936.

Désignation des Emplois	Accordés 1935	Demandés 1936	Création	Suppression
Directeur.....	I	I		
Directeur (S/Direct)...	I	I		
Inspecteurs Généraux..	4	4		
Inspecteurs Généraux adjoints.....	3	4	I	
Ingénieur en chef	I	I		
Ingénieur ordinaire...	I			I
Chef du secrétariat...	I	I		
	I2	I2	I	I

Aux cadres permanents en fonctions en 1935, il faut adjoindre celui du service du nettoyage qui s'impose en raison de la participation de plus en plus active de ce service dans les travaux de l'Exposition. Le service du nettoyage a en effet déjà élaboré deux projets de convention dont l'un pour la location de véhicules automobiles, l'autre pour le nettoyage, l'arrosage, l'enlèvement des déchets. Il devra en outre assurer, en 1936, les transports de matériaux et divers dans l'enceinte de l'Exposition, assurer le nettoyage et l'arrosage des voies existantes, ainsi que des abords des chantiers. Les services de la Direction fonctionnent avec leur personnel propre, sans que soit envisagé pour 1936 l'embauchage d'employés spéciaux. Ce personnel sera rémunéré chaque mois à raison de sa participation pendant le mois précédent.

THE HISTORY OF THE UNITED STATES

The history of the United States is a story of growth and development. It begins with the first settlers who came to the continent in search of a new home. They found a land of vast resources and potential, but also one of many challenges. The early years were marked by conflict and struggle, as the settlers fought to establish their communities and defend their rights. Over time, the United States grew from a small colony into a powerful nation, shaped by the ideals of freedom and democracy.

1776	July 4th	Declaration of Independence
1787	September 17th	Constitution signed
1791	September 16th	Bill of Rights adopted
1800	January 3rd	George Washington inaugurated
1803	April 30th	Louisiana Purchase
1820	March 3rd	Missouri Compromise
1845	December 19th	Texas Annexation
1861	April 9th	Fort Sumter surrendered
1863	September 17th	Gettysburg Battle
1865	April 9th	Confederate surrender
1877	March 3rd	Rutherford B. Hayes inaugurated
1898	July 4th	Spanish-American War ends
1901	September 17th	Yellowstone National Park established
1914	January 1st	19th Amendment ratified
1917	April 6th	United States enters WWI
1918	November 11th	WWI ends
1920	January 16th	18th Amendment ratified
1921	February 22nd	Woodrow Wilson inaugurated
1929	October 29th	Wall Street Crash
1933	March 22nd	Prohibition ends
1937	July 2nd	Franklin D. Roosevelt inaugurated
1941	December 7th	Pearl Harbor attack
1945	September 2nd	WWII ends
1947	January 30th	Harry S. Truman inaugurated
1950	July 1st	North Korea invades South Korea
1954	July 1st	Desegregation of schools
1960	November 3rd	John F. Kennedy inaugurated
1963	November 22nd	John F. Kennedy assassinated
1964	July 2nd	Civil Rights Act passed
1968	November 5th	Richard Nixon inaugurated
1971	January 27th	My Lai Massacre
1973	October 26th	Oil crisis begins
1974	August 9th	Nixon resigns
1977	January 20th	Gerald R. Ford inaugurated
1980	January 20th	Jimmy Carter inaugurated
1981	March 30th	Iranian Hostage Crisis ends
1981	September 8th	Reagan inaugurated
1982	January 17th	Iran-Iraq War begins
1983	March 23rd	USSA invades Grenada
1986	July 13th	Challenger launched
1987	February 25th	Reagan re-elected
1988	November 3rd	Dukakis elected
1989	September 11th	Soviet Union collapses
1990	August 2nd	Gulf War begins
1991	September 12th	Gulf War ends
1993	January 20th	Clinton inaugurated
1994	November 3rd	Clinton re-elected
1995	October 1st	North Korea tests nuclear weapons
1997	January 20th	Clinton re-elected
1998	November 3rd	Clinton re-elected
1999	January 20th	Clinton re-elected
2001	January 20th	Bush inaugurated
2001	September 11th	9/11 attacks
2002	October 13th	War in Afghanistan begins
2003	March 20th	War in Iraq begins
2004	November 3rd	Bush re-elected
2006	November 7th	Bush re-elected
2008	November 4th	Obama elected
2009	January 20th	Obama inaugurated
2010	October 23rd	Obama re-elected
2012	November 6th	Obama re-elected
2013	January 20th	Obama re-elected
2014	November 3rd	Obama re-elected
2015	January 20th	Obama re-elected
2016	November 8th	Trump elected
2017	January 20th	Trump inaugurated
2018	November 3rd	Trump re-elected
2019	January 20th	Trump re-elected
2020	November 3rd	Biden elected
2021	January 20th	Biden inaugurated

The history of the United States is a story of growth and development. It begins with the first settlers who came to the continent in search of a new home. They found a land of vast resources and potential, but also one of many challenges. The early years were marked by conflict and struggle, as the settlers fought to establish their communities and defend their rights. Over time, the United States grew from a small colony into a powerful nation, shaped by the ideals of freedom and democracy. The country has faced many challenges, from the American Revolution to the Civil War, from the Spanish-American War to the two World Wars, and from the Vietnam War to the Gulf War. Despite these challenges, the United States has emerged as a global superpower, with a strong economy, a powerful military, and a rich cultural heritage. The future of the United States is uncertain, but the values of freedom, democracy, and the pursuit of happiness remain the foundation of the nation.

Les surveillants de travaux ne sont pas compris dans ces chiffres; s'il convient d'en employer uniquement pour les travaux de l'Exposition, ils seront payés comme cela est réglementaire à la Ville de Paris et comme il a été pratiqué pour l'Exposition Coloniale sur les fonds affectés à chaque opération.

CHAPITRE XV - Direction de l' Exploitation technique.

Tableau comparatif des effectifs accordés au Budget primitif de 1935 et au Budget additionnel de ce même exercice et ceux demandés au Budget de 1936

Désignation des emplois	Accordés 1935	Demandés 1936	Création	Suppression
Conseiller technique (chargé de la Direction).....	I	I		
Chef de service	-	I	I	
Chef de section.....	-	I	I	
Rédacteur	I	I		
Auxiliaire de bureau.	I	4	3	
Chargé de mission....	I	I		
Brigadiers.....	-	5	5	
Gardiens	-	36	36	
	4	50	46	

Le service de l' Exploitation doit prendre dès le 1er Janvier 1936 le développement qu'exigent l'importance et l'urgence des problèmes qu'il aura à résoudre. Il est en premier lieu indispensable que ce service soit considéré comme équivalent à une Direction, afin que le Chef du Service puisse avoir l'autorité correspondant à l'importance du rôle qui lui est dévolu et que, d'autre part, il puisse gérer sous sa responsabilité les crédits budgétaires qui seront réservés à l'Exploitation. Il importe, par ailleurs, que soit organisé, dès le début de 1936, le cadre même de la Direction de l'Exploitation, dans lequel viendront s'intégrer au fur et à mesure des besoins, les personnels et services qui ne se développeront que dans les premiers mois de 1937, mais dont l'organisation doit être dès maintenant étudiée dans le détail. Dans ces conditions, il

CHAPTER 1. THE HISTORY OF THE UNITED STATES

The history of the United States is a story of growth and change. It begins with the first settlers, who came to the Americas in search of a new life. They found a land of opportunity, but also a land of challenge. The early years were marked by conflict and struggle, as the settlers fought to establish their communities and defend their rights. Over time, the United States grew from a small colony into a powerful nation. It was a process of constant evolution, shaped by the dreams and aspirations of its people. The story of the United States is a testament to the power of the human spirit and the ability of a nation to overcome adversity and build a better future.

The history of the United States is a story of growth and change. It begins with the first settlers, who came to the Americas in search of a new life. They found a land of opportunity, but also a land of challenge. The early years were marked by conflict and struggle, as the settlers fought to establish their communities and defend their rights. Over time, the United States grew from a small colony into a powerful nation. It was a process of constant evolution, shaped by the dreams and aspirations of its people. The story of the United States is a testament to the power of the human spirit and the ability of a nation to overcome adversity and build a better future.

a paru nécessaire de porter à 2.500 Francs par mois la location mensuelle de fonctions et pour frais de service accordée à M.PERCHET, Conseiller technique chargé de la Direction du Service et de lui attribuer, par assimilation aux Directeurs une indemnité de représentation fixée à 500 Frs par mois. Il est demandé, de plus, la création d'un emploi de Chef de Service et d'un emploi de Chef de Section dont les titulaires auront à étudier et à organiser respectivement le service général de gardiennage et le service de la manutention et des transports.

Enfin, il y a lieu de prévoir que, dès le mois de Juillet des clôtures seront posées et que des Agents devront être recrutés pour exercer la surveillance de diverses enceintes. Il est donc nécessaire que soient prévus, à partir de cette date, deux équipes de jour et une équipe de nuit de surveillance.

2 ème SECTION -MATERIEL & DEPENSES DIVERSES

CHAPITRE XVII - Matériel et dépenses des services administratifs
Financiers et Techniques

Article I - Aménagement et installation de services ou parties
de service - acquisition de mobilier

complémentaire.....	200.000	
installations téléphoniques et élec- triques	40.000	240.000

Article 2 - Achat de matériel d'entretien 50.000

fournitures de bureau, impressions, a-
chats d'ouvrages, abonnements à divers
journaux et publications,..... 200.000

Chauffage, éclairage, eau, entretien des
chaudières et canalisations, enlèvement
du mâchefer..... 70.000

Téléphone existant.

Grand Palais

2 lignes à 600	1200
2 postes location à 36...	72
1 ligne ordinaire à 600..	600
4 lignes extension à 300.	1200
23 postes à 45	1035

Saint-Didier

1 ligne ordinaire à 600..	600
4 lignes extension à 300.	1200
1 ligne standard à 315...	315
56 Postes à 45	2520

Extension du téléphone

4 lignes extension à 300.	1200
50 postes à 45	2250

Communications taxées ...	58000	70.192
Affranchissements, télégrammes, timbres....		60.000
Frais déplacements du personnel et autres dépenses diverses.....		40.000
Habillement, 14 gardiens de bureau à 500 Frs en moyenne		7.000
Voiture affectée au service du Secrétariat général à 120 Frs par jour pour toute l'année pour la liaison.....	43.200	

496.992

Total du Chapitre XVII

736.992

Article 1 - The purpose of this organization is to promote the welfare of the community and to provide for the needs of the poor and the sick.

Article 2 - The organization shall be organized into a body of trustees, who shall have the power to manage the affairs of the organization and to make such rules and regulations as may be necessary for the proper conduct of the same.

Article 3 - The organization shall have the power to receive and hold property, real and personal, and to dispose of the same in such manner as may be deemed best for the interests of the community.

Article 4 - The organization shall have the power to make and alter its constitution, bylaws, and rules, and to amend or repeal any of the same.

Article 5 - The organization shall have the power to sue and be sued, and to defend itself in any court of law or equity.

Article 6 - The organization shall have the power to make and alter its name, and to change its location.

Article 7 - The organization shall have the power to make and alter its officers and directors, and to remove or suspend any of the same.

Article 8 - The organization shall have the power to make and alter its financial statements, and to audit the same.

Article 9 - The organization shall have the power to make and alter its rules of procedure, and to amend or repeal any of the same.

CHAPITRE XVIII - Matériel et Dépenses diverses de la Direction de l'Architecture des Parcs et Jardins.

Article 1er - Demande de crédits pour le matériel et les dépenses diverses, compte tenu du fait que désormais le Secrétariat Général se chargera de toutes les fournitures et que la Direction de l'Architecture n'aurait plus ainsi qu'à faire face aux dépenses de fournitures et de matériel de l'Agence de l'Architecte en Chef.

Article 2 - Cette somme est destinée aux frais de reproduction de pièces et plans des dossiers d'adjudication.

CHAPITRE XIX - Matériel et Dépenses diverses de la Direction des Services Techniques.

Article 1er - Provision pour achat de mobilier, matériel, fournitures de bureau, de dessin, impression.

CHAPITRE XX - Matériel et Dépenses diverses de la Direction de l'Exploitation Technique.

Article 1er - Le crédit demandé correspond en partie aux dépenses d'installation des services annexes, (douanes, octroi, contributions indirectes) aux frais de bureau et achat de petit matériel.

CHAPITRE XXI - Nettoyement des voies et fourniture d'eau.

Article 1er - (Crédits demandés pour dépenses de nettoyage)

Article 2 - (et fourniture d'eau.

CHAPITRE XXIV - Assurances

Article 1er - Crédits provisionnels pour assurer contre les accidents le personnel des services de l'Exposition.

CHAPITRE XXV - Contributions, Taxes, Impôts.

Article 1er - Crédits provisionnels.

CHAPITRE XXVI - Fêtes, Réceptions, Congrès, Concours.

Ce crédit se justifie par la nécessité, à l'approche de l'ouverture de l'Exposition de multiplier les manifestations de tout ordre.

1. The first part of the report deals with the general situation of the country and the progress of the work during the year. It is a summary of the work done by the various departments and a statement of the results achieved. It is a general statement of the work done by the various departments and a statement of the results achieved.

2. The second part of the report deals with the work done by the various departments. It is a detailed statement of the work done by each department and a statement of the results achieved. It is a detailed statement of the work done by each department and a statement of the results achieved.

3. The third part of the report deals with the work done by the various departments. It is a detailed statement of the work done by each department and a statement of the results achieved. It is a detailed statement of the work done by each department and a statement of the results achieved.

4. The fourth part of the report deals with the work done by the various departments. It is a detailed statement of the work done by each department and a statement of the results achieved. It is a detailed statement of the work done by each department and a statement of the results achieved.

5. The fifth part of the report deals with the work done by the various departments. It is a detailed statement of the work done by each department and a statement of the results achieved. It is a detailed statement of the work done by each department and a statement of the results achieved.

6. The sixth part of the report deals with the work done by the various departments. It is a detailed statement of the work done by each department and a statement of the results achieved. It is a detailed statement of the work done by each department and a statement of the results achieved.

7. The seventh part of the report deals with the work done by the various departments. It is a detailed statement of the work done by each department and a statement of the results achieved. It is a detailed statement of the work done by each department and a statement of the results achieved.

8. The eighth part of the report deals with the work done by the various departments. It is a detailed statement of the work done by each department and a statement of the results achieved. It is a detailed statement of the work done by each department and a statement of the results achieved.

9. The ninth part of the report deals with the work done by the various departments. It is a detailed statement of the work done by each department and a statement of the results achieved. It is a detailed statement of the work done by each department and a statement of the results achieved.

10. The tenth part of the report deals with the work done by the various departments. It is a detailed statement of the work done by each department and a statement of the results achieved. It is a detailed statement of the work done by each department and a statement of the results achieved.

CHAPITRE XXVII - Frais de Mission et de Déplacements.

Crédit nécessaire en raison de nombreuses missions à prévoir tant en province qu'à l'étranger.

CHAPITRE XXIX - Propagande et publicité.

Un crédit provisionnel de 7 Millions est prévu pour 1936. C'est en effet au cours de cet exercice que la propagande et la publicité indispensables au succès de l'Exposition devront être intensifiées tant en France qu'à l'Etranger pour produire tout leur effet.

CHAPITRE XXX - Catalogue et publications diverses .

-Crédit provisionnel.

CHAPITRE XXXI -Contributions éventuelles aux dépenses des sections, groupes, classes, commissariats ou groupements spéciaux.

C'est en 1936 que les groupements auront à fournir tout leur effort et par suite qu'ils feront appel au concours financier de l'Exposition. Or, l'organisation générale comporte 14 groupes répartis en 75 classes qui ne pourront assurer leurs manifestations et couvrir leurs dépenses d'ordre divers que moyennant de larges contributions.

CHAPITRE XXXII - Frais de Justice et Honoraires.

-Crédit provisionnel.

CHAPITRE XXXIII- Remboursements et Restitutions.

-Crédit provisionnel.

CHAPITRE XXXIV- Dépenses diverses et Imprévues.

-Crédit provisionnel.

CHARTER 1911 - THE 11th Charter of the Department

On the 11th day of the month of January 1911, the following Charter was adopted:

ARTICLE 1. - The Department shall be organized as follows:

ARTICLE 2. - The Department shall have the following powers:

1. To study and report on the state of the Department.

2. To study and report on the state of the Department.

3. To study and report on the state of the Department.

4. To study and report on the state of the Department.

5. To study and report on the state of the Department.

ARTICLE 3. - The Department shall have the following powers:

1. To study and report on the state of the Department.

2. To study and report on the state of the Department.

3. To study and report on the state of the Department.

4. To study and report on the state of the Department.

5. To study and report on the state of the Department.

6. To study and report on the state of the Department.

7. To study and report on the state of the Department.

8. To study and report on the state of the Department.

ARTICLE 4. - The Department shall have the following powers:

1. To study and report on the state of the Department.

ARTICLE 5. - The Department shall have the following powers:

1. To study and report on the state of the Department.

ARTICLE 6. - The Department shall have the following powers:

1. To study and report on the state of the Department.



INSTITUT INTERNATIONAL DE COOPÉRATION
INTELLECTUELLE.

INTERNATIONAL INSTITUTE OF
INTELLECTUAL CO-OPERATION.

[illegible]

A. XII. 8

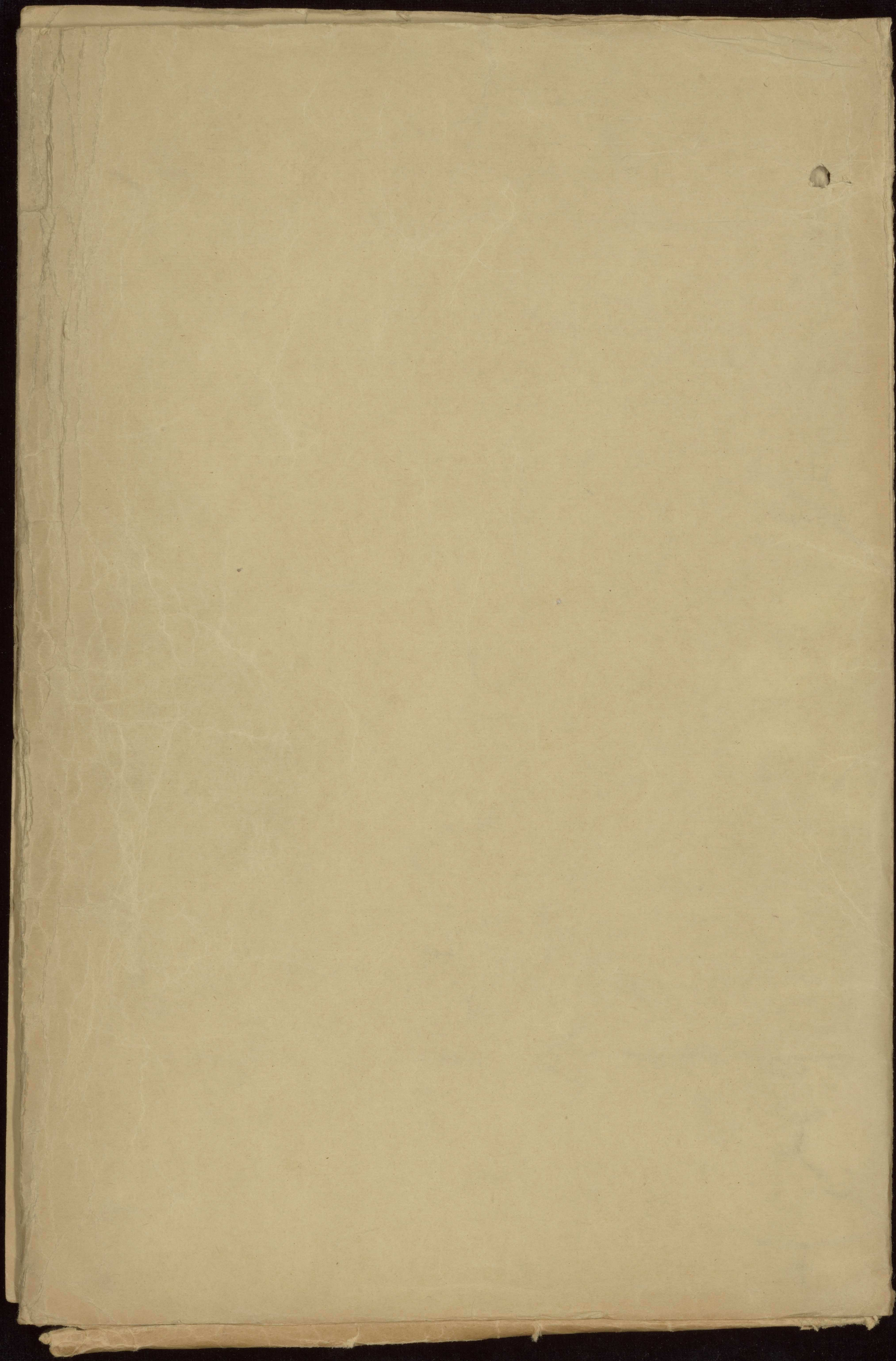

de la part de
Monsieur Edmond Labbé
Commissaire Général
de l'Exposition Internationale
de Paris 1937
(Art et Techniques dans la Vie Moderne)

Grand Palais. Porte C
Elysées 30-20



A-XII 8

MINISTÈRE DU COMMERCE ET DE L'INDUSTRIE

EXPOSITION INTERNATIONALE

DE PARIS 1937

GRAND PALAIS
PORTE C

TÉL. ÉLYSÉES 30-20
30-21

*Remise par
carte de visite*

16 JUIN 1939 - 085.388

Répondre

Monsieur,

Afin de ne pas interrompre le rythme de publication du rapport général et pour tenir compte des délais impartis par la Loi, j'ai décidé de ne pas suivre, pour la parution des divers volumes, l'ordre logique prévu dans le plan, mais de les donner à l'impression, au fur et à mesure que la documentation permettrait l'achèvement de leur rédaction.

Dans ces conditions, le deuxième volume paru se trouve être le TOME VIII du Rapport Général consacré à la Section française: les Participations régionales.

J'ai l'honneur de vous en faire parvenir, ci-joint, un exemplaire, avec un exemplaire du volume d'annexes y afférent.

Le prochain volume qui paraîtra incessamment sera le TOME V consacré à la Section française: Les Groupes et les Classes (I^{ère} partie).

Veuillez agréer, Monsieur, l'assurance de ma considération très distinguée.

Le Commissaire Général.

Edmond Labbé

Edmond LABBÉ.

INDEXÉ A

Eepo 17

ET DE L'INDUSTRIE

11



de la part du
Commissaire Général
de l'Exposition Internationale
de Paris 1937

(Art et Techniques dans la Vie Moderne)

Grand Palais. Porte C
Elysees 30-20



A. 211.8

MINISTÈRE DU COMMERCE ET DE L'INDUSTRIE

EXPOSITION INTERNATIONALE

DE PARIS 1937

GRAND PALAIS
PORTE C

TÉL. ÉLYSÉES 30-20
30-21

16 JUIN 1939 - 085.385

Répondre le _____

PARIS, le 22 MAI 1939.

Monsieur,

Ainsi que je vous l'ai fait savoir précédemment, afin de ne pas interrompre le rythme de publication du rapport général et pour tenir compte des délais impartis par la Loi, j'ai décidé de ne pas suivre, pour la parution des divers volumes, l'ordre logique prévu dans le plan, mais de les donner à l'impression, au fur et à mesure que la documentation permettrait l'achèvement de leur rédaction.

Dans ces conditions (après le TOME II - Historique - et le TOME VIII - les participations régionales -) qui vous ont été adressés, le troisième volume paru se trouve être le TOME V consacré à la Section française: les Groupes et les Classes (Groupes I à V).

J'ai l'honneur de vous en faire parvenir, ci-joint, un exemplaire.

Les prochains volumes qui paraîtront incessamment seront les Tomes VI & VII, consacrés également à la Section française: les Groupes et les Classes (Suite).

Veuillez agréer, Monsieur, l'assurance de ma considération très distinguée.

Le Commissaire Général.

Edmond LABBÉ.

INDEXÉ A

Esp. 47

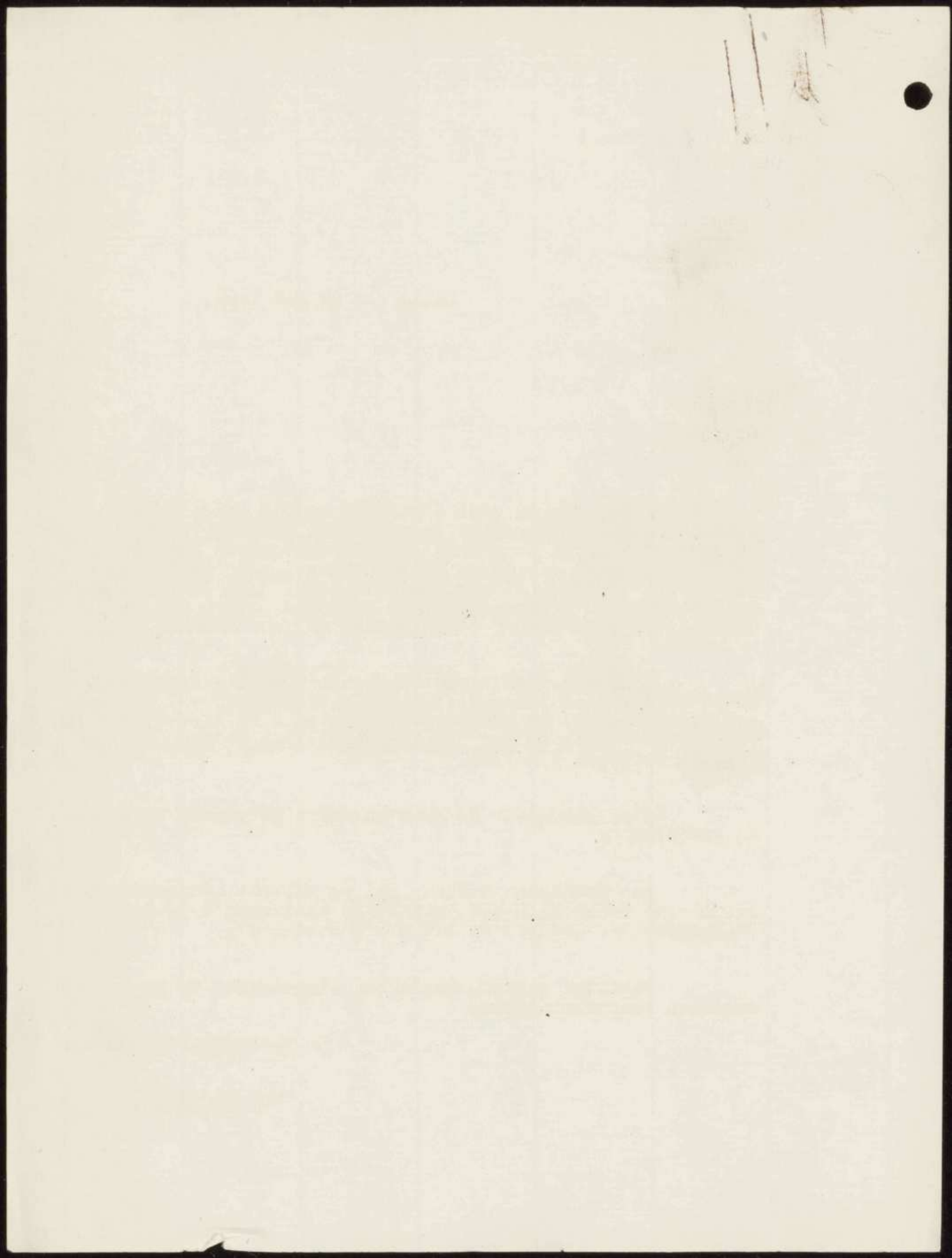

EDMOND LARBÉ

*Commissaire Général
de l'Exposition Internationale de Paris 1937*

Grand Palais



ALLOCATION prononcée par Mr. le COMMISSAIRE GENERAL à la
dernière Séance de la COMMISSION PERMANENTE

(27 AVRIL 1939)

Mon Cher Président,

Messieurs et Chers Collaborateurs, Répondre le

17 JUIN 1939 - 085.423

Nous nous réunissons aujourd'hui pour la 147ème et dernière fois. Nous allons nous séparer mais, au moment de rentrer dans l'oubli en tant que Commissaire Général et de me cantonner dans ma tâche de rapporteur général, je tiens à vous adresser à tous mes vifs remerciements.

Ce n'est pas sans quelque émotion, vous le pensez, que je vous fais mes adieux: il y a toujours quelque chose de pénible à s'éloigner de collaborateurs, avec lesquels depuis bientôt cinq ans on travaille en toute cordialité, et qui sont devenus des amis.

Il y aurait, au surplus, quelque ingratitude de ma part à ne pas vous féliciter chaleureusement les uns et les autres du concours si généreux que vous avez apporté au Commissariat Général. Je vous aurai exprimé toute ma pensée quand je vous aurai dit qu'il m'a non seulement largement facilité la lourde tâche qui m'incombait, mais qu'aux heures difficiles, il a été souvent pour moi un incomparable réconfort.

Je tiens à rendre hommage à l'assiduité dont vous avez fait preuve, au courage - le mot n'est pas de trop - que

INDEXÉ A

Eefo 57



1

vous avez montré, chaque fois qu'il s'est agi de prendre vos responsabilités, à la compétence et à la conscience avec lesquelles vous avez poursuivi des études délicates, au milieu d'une atmosphère souvent pénible.

Ces paroles s'adressent à tous les Membres de la Commission Permanente, mais vous me permettrez de dire aussi toute ma reconnaissance aux représentants de la Ville de Paris, des Ministères des Finances, des Affaires Etrangères, du Commerce et de l'Industrie, et de l'Intérieur.

Je sais que LOUVEL n'a rien négligé pour nous être utile, même en dehors de la Commission Permanente et je lui en sais infiniment gré. Les uns et les autres ont rempli la mission qui leur était confiée avec le souci de défendre les intérêts de leur Administration et de les concilier avec ceux du Commissariat Général.

Que vous dire, enfin, mon Cher Président ? Nul plus que vous n'était plus désigné pour diriger les travaux de la Commission Permanente: ancien Ministre du Commerce, ancien rapporteur du budget du Commerce à la Commission des Finances de la Chambre, vous nous avez apporté une expérience des grandes manifestations internationales et une connaissance de toutes les questions que nous avions à traiter qui a singulièrement facilité notre tâche. Nous avons, en vous un éminent juriste qui nous a guidés utilement pour trouver la solution de problèmes souvent difficiles. Je ne crois pas user de flatterie en vous disant que vous avez été un remarquable Président, par

.....

l'autorité avec laquelle vous avez dirigé nos débats, par le soin avec lequel vous avez étudié les affaires qui vous étaient soumises, par le souci de résoudre au mieux les difficultés incessantes qui se présentaient.

Vous pouvez partir les uns et les autres avec l'assurance d'avoir travaillé dans l'intérêt de l'Exposition et dans l'intérêt du pays... et surtout, ce qui pour moi prend à notre époque une valeur incomparable avec votre conscience.

Soyez certains que je garde de vous tous le meilleur des souvenirs, et que je mets beaucoup de mon coeur dans le chaleureux merci que je vous adresse aujourd'hui!..

11/11



Dear Sir,
I have the honor to acknowledge the receipt of your letter of the 10th inst. in relation to the above matter.
The same has been forwarded to the proper authorities for their consideration.
I am, Sir, very respectfully,
Your obedient servant,
J. H. [Name]

Very truly yours,
J. H. [Name]

26 OCT 1938

A XIV. 8.

Monsieur Henri Bonnet, directeur de l'Institut international de Coopération intellectuelle, actuellement absent de Paris jusqu'au 2 novembre, ne pourra pas, à son grand regret, assister à la prochaine réunion du Conseil Supérieur de l'Exposition internationale de Paris, 1937.

Monsieur E. LABBE
Commissaire général
de l'Exposition internationale
de Paris 1937,
Grand Palais - Porte C
P A R I S.

28 OCT 1938

148

Reçu de la Commission de l'Énergie Atomique, 28 OCT 1938
Le présent document est la propriété de la Commission de l'Énergie Atomique
et doit être conservé avec soin. Toute réimpression ou utilisation non autorisée
est formellement interdite. Toute violation de cette interdiction sera
pursuivie conformément aux dispositions de la loi sur la protection des
droits de propriété intellectuelle.

Reçu de la Commission de l'Énergie Atomique, 28 OCT 1938
Le présent document est la propriété de la Commission de l'Énergie Atomique
et doit être conservé avec soin. Toute réimpression ou utilisation non autorisée
est formellement interdite. Toute violation de cette interdiction sera
pursuivie conformément aux dispositions de la loi sur la protection des
droits de propriété intellectuelle.

A 748

MINISTÈRE DU COMMERCE ET DE L'INDUSTRIE

EXPOSITION INTERNATIONALE

DE PARIS 1937

GRAND PALAIS

PORTE C

TÉL. ÉLYSÉES 30-20
30-21

27 OCT 1938 10 12 10
26 OCT 1938

Paris, le 25 Octobre 1938

Monsieur,

J'ai l'honneur de vous informer que la Commission Permanente du Conseil Supérieur de l'Exposition Internationale de Paris 1937, dont vous faites partie, se réunira le Vendredi 28 Octobre à 10 heures, au GRAND PALAIS des CHAMPS ELYSEES, (Porte C.) Salle des Commissions.

ORDRE DU JOUR.

- 1^{re}) - Question de la Fonderie Coopérative des Artistes.
- 2^e) - Approbation de divers marchés et conventions.
- 3^e) - Questions diverses.

Veillez agréer, Monsieur, l'assurance de ma considération la plus distinguée.

LE COMMISSAIRE GENERAL

E. LABBÉ

Labbé

A. XII. 8

MINISTÈRE DU COMMERCE ET DE L'INDUSTRIE

EXPOSITION INTERNATIONALE

DE PARIS 1937

GRAND PALAIS
PORTE C

TÉL. ÉLYSÉES 30-20
30-21

Paris le 10 Septembre 1938
12 SEPT 1938 - 07 5 939
Répondre *SR*

Monsieur,

J'ai l'honneur de vous faire connaître que la
réunion de la Commission Permanente prévue pour le
Mardi 13 Septembre est reportée à une date ultérieure.

Veuillez agréer, Monsieur, l'assurance de ma
considération la plus distinguée.

LE COMMISSAIRE GÉNÉRAL

E. LABBÉ.

RECEVÉ
Eefo 14

A. XII. 8

MINISTÈRE DU COMMERCE ET DE L'INDUSTRIE

EXPOSITION INTERNATIONALE

DE PARIS 1937

GRAND PALAIS

PORTE C

TÉL. ÉLYSÉES 30-20
30-21

12 SEPT 1938 078.940

Répondre

Paris le 9 Septembre 1938

Monsieur,

J'ai l'honneur de vous informer que la Commission Permanente du Conseil Supérieur de l'Exposition Internationale de Paris 1937, dont vous faites partie, se réunira le Mardi 13 Septembre à 10 Heures, au GRAND PALAIS des CHAMPS-ÉLYSÉES, (Porte C.), Salle des Commissions.

ORDRE DU JOUR.

- 1^{re}. - Approbation de divers marchés et conventions.
- 2^{re}. - Questions diverses.

Veuillez agréer, Monsieur, l'assurance de ma considération la plus distinguée.

LE COMMISSAIRE GÉNÉRAL

E. LABBÉ.

INDEXÉ A7

Expo 37

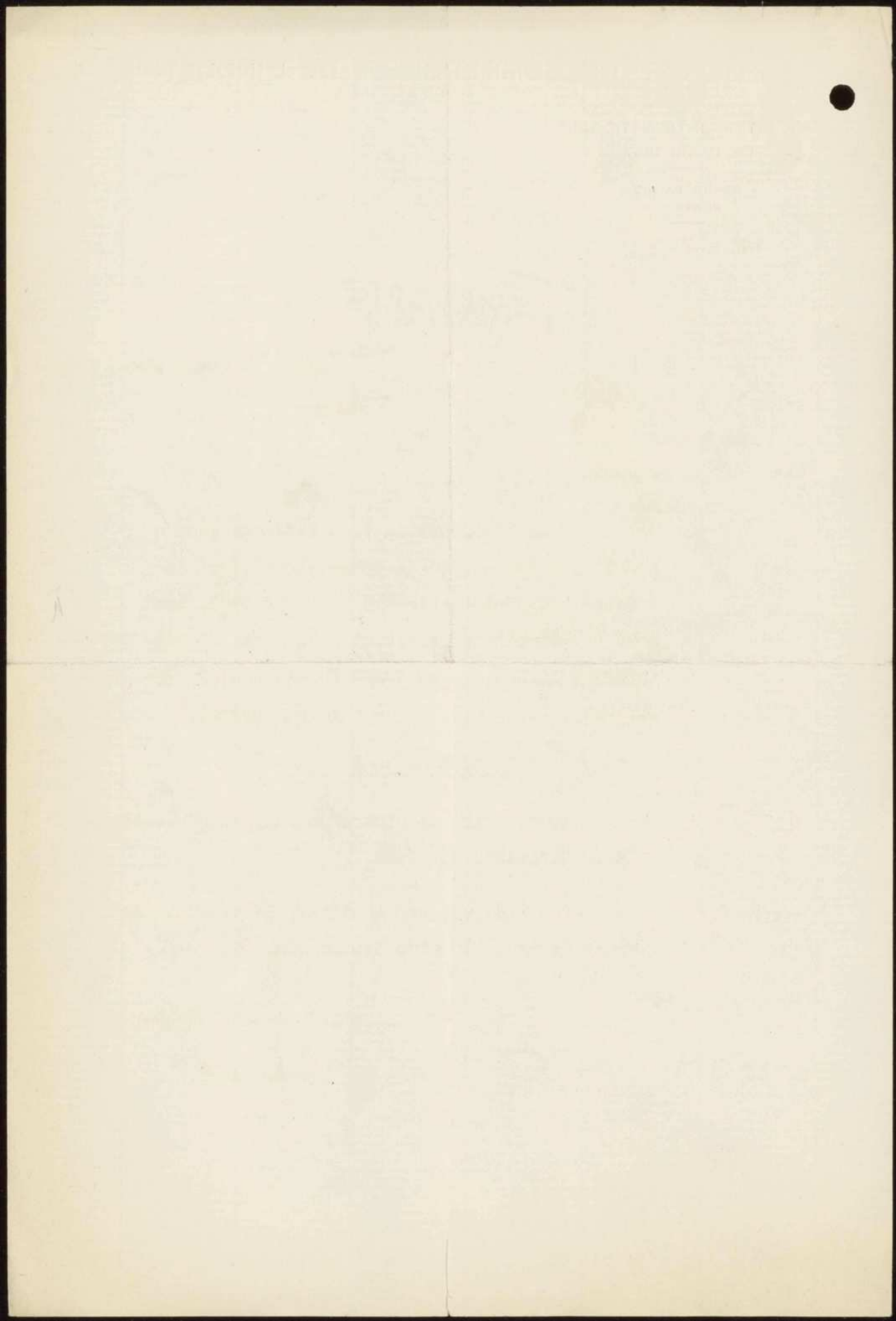

A. XII. 8

MINISTÈRE DU COMMERCE ET DE L'INDUSTRIE

EXPOSITION INTERNATIONALE

DE PARIS 1937

GRAND PALAIS
PORTE C

TÉL. ÉLYSÉES 30-20
30-21

Paris, le 5 Juillet 1938

- 5 JUIL 1938 - 078,458

Répondre

Monsieur,

J'ai l'honneur de vous informer que la Commission Permanente du Conseil Supérieur de l'Exposition Internationale de Paris 1937, dont vous faites partie, se réunira le Vendredi 8 Juillet à 10 h, 15 au GRAND PALAIS des CHAMPS-ÉLYSÉES (Porte C.) Salle des Commissions.

ORDRE DU JOUR.

- 1^{re}) - Approbation de divers marchés et conventions.
- 2^e) - Questions diverses.

Veuillez agréer, Monsieur, l'assurance de ma considération la plus distinguée.

LE COMMISSAIRE GÉNÉRAL

E. LABBÉ

INDEXÉ A;

Eef 037



A. xii - 8

MINISTÈRE DU COMMERCE ET DE L'INDUSTRIE

EXPOSITION INTERNATIONALE

DE PARIS 1937

GRAND PALAIS
PORTE C

TÉL. ÉLYSÉES 30-20
30-21

Paris, 14 Juin 1938

Monsieur,

J'ai l'honneur de vous informer que la Commission Permanente du Conseil Supérieur de l'Exposition Internationale de Paris 1937, dont vous faites partie, se réunira le Vendredi 17 Juin à 10 h, 15 au GRAND PALAIS des CHAMPS ÉLYSÉES (Porte C.) Salle des Commissions.

ORDRE DU JOUR.

- 1^{re}) - Approbation de divers marchés et conventions.
- 2^e) - Questions diverses.

Veuillez agréer, Monsieur, l'assurance de ma considération la plus distinguée.

LE COMMISSAIRE GÉNÉRAL

E. LABBÉ



A-XII. 8

MINISTÈRE DU COMMERCE ET DE L'INDUSTRIE

EXPOSITION INTERNATIONALE
DE PARIS 1937

GRAND PALAIS
PORTE C

TÉL. ÉLYSÉES 30-20
30-21

Paris, le 4 Juin 1938

-8 JUIN 1938 ~ 077.028

Répondre

SR

ms

Monsieur,

J'ai l'honneur de vous informer que la Commission Permanente du Conseil Supérieur de l'Exposition Internationale de Paris 1937, dont vous faites partie, se réunira le Vendredi 10 Juin 1938 à 10 h, 15 au GRAND PALAIS des CHAMPS-ÉLYSÉES, (Porte C.) Salle des Commissions.

ORDRE DU JOUR.

- 1^{re}) - Approbation de divers marchés et conventions.
- 2^e) - Questions diverses.

Veuillez agréer, Monsieur l'assurance de ma considération la plus distinguée.

LE COMMISSAIRE GÉNÉRAL

E. LABBÉ.



A. XII. 8

MINISTÈRE DU COMMERCE ET DE L'INDUSTRIE

EXPOSITION INTERNATIONALE
DE PARIS 1937

GRAND PALAIS
PORTE C

TÉL. ÉLYSÉES 30-20
30-21

Paris, le 31 Mai 1938

-1 JUIN 1938 - 077.842

Répondre

Monsieur,

J'ai l'honneur de vous informer que la Commission Permanente du Conseil Supérieur de l'Exposition Internationale de Paris 1937, dont vous faites partie, se réunira le Vendredi 3 Juin à 10 h, 15 au GRAND PALAIS des CHAMPS ELYSEES, (Porte C.) Salle des Commissions.

ORDRE DU JOUR.

- 1^{re}) - Approbation de divers marchés et conventions.
- 2^e) - Questions diverses.

Veillez agréer, Monsieur, l'assurance de ma considération la plus distinguée.

LE COMMISSAIRE GÉNÉRAL,

E. LABBÉ.

INDEXÉ A :

Expo 37



A. XI. 8

MINISTÈRE DU COMMERCE ET DE L'INDUSTRIE

EXPOSITION INTERNATIONALE
DE PARIS 1937

GRAND PALAIS
PORTE C

TÉL. ÉLYSÉES 30-20
30-21

Paris, le 10 Mai 1938

10 MAI 1938 - 077.339

Répondre

Monsieur,

J'ai l'honneur de vous informer que la Commission Permanente du Conseil Supérieur de l'Exposition Internationale de Paris 1937, dont vous faites partie, se réunira le Vendredi 13 Mai à 10 h, 15 au GRAND PALAIS des CHAMPS ELYSEES (Porte C.) Salle des Commissions.

ORDRE DU JOUR.

- 1^{re}) - Approbation de divers marchés, acomptes, etc...
- 2^e) - Questions diverses

Veuillez agréer, Monsieur, l'assurance de ma considération la plus distinguée.

LE COMMISSAIRE GENERAL

E. LABBÉ

INDEXÉ A :

Cepo 57

THE SECRETARY OF THE

DEPARTMENT

OF THE
INTERIOR
WASHINGTON, D. C.
JANUARY 1, 1900

TO THE

COMMISSIONER OF THE

DEPARTMENT OF THE

INTERIOR

WASHINGTON, D. C.

A. XI. 8

MINISTÈRE DU COMMERCE ET DE L'INDUSTRIE

EXPOSITION INTERNATIONALE
DE PARIS 1937

GRAND PALAIS
PORTE C

TÉL. ÉLYSÉES 30-20
30-21

Paris, le 28 Septembre 1937

29 SEPT 1937 - 072313

Répondre

Monsieur,

J'ai l'honneur de vous informer que la Commission Permanente du Conseil Supérieur de l'Exposition Internationale de Paris 1937, dont vous faites partie, se réunira le Vendredi 1er Octobre à 10 heures, au GRAND PALAIS des CHAMPS-ÉLYSÉES, Commissariat Général, (Porte C.) Entresol.

ORDRE DU JOUR.

- 1^{re})- Approbation de divers marchés, concessions, avances, etc...
- 2^e)- Questions diverses.

Veuillez agréer, Monsieur l'assurance de ma considération distinguée.

LE COMMISSAIRE GENERAL,

E. LABBÉ.

INDEXÉ A :

Ego int. P.

A-XII.8

MINISTÈRE DU COMMERCE ET DE L'INDUSTRIE

EXPOSITION INTERNATIONALE

DE PARIS 1937

GRAND PALAIS

PORTE C

TÉL. ÉLYSÉES 30-20
30-21

PARIS, le 7 Septembre 1937

Monsieur,

J'ai l'honneur de vous informer que la Commission Permanente du Conseil Supérieur de l'Exposition Internationale de Paris 1937, dont vous faites partie, se réunira le Vendredi 10 Septembre à 10 heures au GRAND PALAIS des CHAMPS-ELYSEES, Commissariat Général (Porte C.) entresol.

ORDRE DU JOUR.

- 1^{re}) - Approbation de divers marchés, avances, etc..
- 2^e) - Questions diverses.

Veuillez agréer, Monsieur, l'assurance de ma considération la plus distinguée.

LE COMMISSAIRE GENERAL

E. LABBÉ

INDEXÉ A :

sepo 27



MINISTÈRE DU COMMERCE ET DE L'INDUSTRIE

EXPOSITION INTERNATIONALE

DE PARIS 1937

GRAND PALAIS
PORTE CTÉL. ÉLYSÉES 30-20
80-21PNEUMATIQUE

Monsieur,

Paris, le 30 Août 1937

-1 SEPT 1937 ~ 071.796

Répondre

J'ai l'honneur de vous informer que la Commission Permanente du Conseil Supérieur de l'Exposition Internationale de Paris 1937, dont vous faites partie, se réunira le Mardi 31 Août à 17 h. 30 au GRAND PALAIS des CHAMPS-ÉLYSÉES, Commissariat Général, (Porte C.) entre-sol.

ORDRE DU JOUR.

- 1^{re} - Approbation du contrat BOEGNER par le Service du Contrôle des Dépenses Engagées.
- 2^{re} - Questions diverses.

Veuillez agréer, Monsieur, l'assurance de ma considération la plus distinguée.

LE COMMISSAIRE GENERAL,

E. LABBÉ

THE UNIVERSITY OF CHICAGO PRESS

A. XI. 8

MINISTÈRE DU COMMERCE ET DE L'INDUSTRIE

EXPOSITION INTERNATIONALE
DE PARIS 1937

GRAND PALAIS
PORTE C

TÉL. ÉLYSÉES 30-20
30-21

27-VIII

Paris, le 25 Août 1937

-1 SEPT 1937 n° 071.795

Répondre le

Monsieur,

J'ai l'honneur de vous informer que la Commission Permanente du Conseil Supérieur de l'Exposition Internationale de Paris 1937, dont vous faites partie, se réunira le Vendredi 27 Août à 17 h, 30 au GRAND PALAIS des CHAMPS-ELYSEES, Commissariat Général (Porte C.) entre-sol.

ORDRE DU JOUR.

- 1^{re}) - Approbation de divers marchés, concessions, avances, etc..
- 2^e) - Questions diverses.

Veuillez agréer, Monsieur, l'assurance de ma considération la plus distinguée.

LE COMMISSAIRE GENERAL

E. LABBÉ



A. XII. 8

MINISTÈRE DU COMMERCE ET DE L'INDUSTRIE

EXPOSITION INTERNATIONALE
DE PARIS 1937

GRAND PALAIS
PORTE C

TÉL. ÉLYSÉES 30-20
30-21

-1 SEPT 1937 - 071.794

Répondre

23. VIII

Paris, le 21 Août 1937

Monsieur,

J'ai l'honneur de vous informer que la Commission Permanente du Conseil Supérieur de l'Exposition Internationale de Paris 1937, dont vous faites partie, se réunira le Mardi 24 Août à 17 h, 30 au GRAND PALAIS des CHAMPS ELYSEES, Commissariat Général (Porte C.) entre-sol.

ORDRE DU JOUR.

- 1^{re} - Extension éventuelle des journées d'entrées à prix réduit à l'Exposition.
- 2^{re} - Approbation de diverses avances.
- 3^{re} - Questions diverses.

Veuillez agréer, Monsieur, l'assurance de ma considération la plus distinguée.

LE COMMISSAIRE GENERAL,

E. LABBÉ.

Le 15 Mars 1914

Monsieur le Ministre

J'ai l'honneur de vous adresser ci-joint

le rapport que vous m'avez demandé

par votre lettre du 10 courant.

Je vous prie d'agréer, Monsieur le Ministre,

l'assurance de ma haute considération.

Très respectueusement,

Le Ministre du Commerce et de l'Industrie

(Signature)

Le Secrétaire Général

(Signature)

Le Directeur

(Signature)

Le Chef de Bureau

(Signature)

A. VII. 8

MINISTÈRE DU COMMERCE ET DE L'INDUSTRIE

EXPOSITION INTERNATIONALE
DE PARIS 1937

GRAND PALAIS
PORTE C

TÉL. ÉLYSÉES 30-20
30-21

19. VIII

Paris, le 18 Août 1937

-1 SEPT 1937 ~ 071,793
Répondre _____

Monsieur,

J'ai l'honneur de vous informer que la Commission Permanente du Conseil Supérieur de l'Exposition Internationale de Paris 1937, dont vous faites partie, se réunira le Vendredi 20 Août à 17 h, 30 au GRAND PALAIS des CHAMPS-ÉLYSEES, Commissariat Général, (Porte C.) entre-sol.

ORDRE DU JOUR.

- 1^{re} - Approbation de divers marchés, avances, concessions, etc..
- 2^{re} - Questions diverses.

Veillez agréer, Monsieur, l'assurance de ma considération la plus distinguée.

LE COMMISSAIRE GENERAL

E. LABBÉ.

PROCES-VERBAL

REUNION

LE 10 JANVIER 1950

LE 10 JANVIER 1950

LE 10 JANVIER 1950

LE 10 JANVIER 1950

LE 10 JANVIER 1950

LE 10 JANVIER 1950

LE 10 JANVIER 1950

LE 10 JANVIER 1950

LE 10 JANVIER 1950

LE 10 JANVIER 1950

LE 10 JANVIER 1950

LE 10 JANVIER 1950

LE 10 JANVIER 1950

LE 10 JANVIER 1950

LE 10 JANVIER 1950

LE 10 JANVIER 1950

LE 10 JANVIER 1950

A. XI. 8

MINISTÈRE DU COMMERCE ET DE L'INDUSTRIE

EXPOSITION INTERNATIONALE
DE PARIS 1937

GRAND PALAIS
PORTE C

TÉL. ÉLYSÉES 30-20
30-21

Paris, le II Août 1937

12.VIII

-1 SEPT 1937 - 071.792
Répondre

Monsieur,

J'ai l'honneur de vous informer que la Commission permanente du Conseil Supérieur de l'Exposition Internationale de Paris 1937, dont vous faites partie, se réunira le Vendredi 13 Août à 17 h. 30 au GRAND PALAIS des CHAMPS-ÉLYSÉES, Commissariat Général, entre-sol (Porte C.)

ORDRE DU JOUR.

- 1^{re} - Approbation de diverses avances.
- 2^e - Questions diverses.

Veillez agréer, Monsieur, l'assurance de ma considération la plus distinguée.

LE COMMISSAIRE GENERAL

E. LABBÉ.

Document communiqué en vertu de la Loi sur l'accès à l'information

Document released pursuant to the Access to Information Act

Document communiqué en vertu de la Loi sur l'accès à l'information

Document released pursuant to the Access to Information Act

Document communiqué en vertu de la Loi sur l'accès à l'information

Document released pursuant to the Access to Information Act

Document communiqué en vertu de la Loi sur l'accès à l'information

Document released pursuant to the Access to Information Act

Document communiqué en vertu de la Loi sur l'accès à l'information

Document released pursuant to the Access to Information Act

Document communiqué en vertu de la Loi sur l'accès à l'information

Document released pursuant to the Access to Information Act

Document communiqué en vertu de la Loi sur l'accès à l'information

Document released pursuant to the Access to Information Act

Document communiqué en vertu de la Loi sur l'accès à l'information

Document released pursuant to the Access to Information Act

Document communiqué en vertu de la Loi sur l'accès à l'information

Document released pursuant to the Access to Information Act

A. XII. 8.

MINISTÈRE DU COMMERCE ET DE L'INDUSTRIE

EXPOSITION INTERNATIONALE
DE PARIS 1937

GRAND PALAIS
PORTE C

TÉL. ÉLYSÉES 30-20
30-21

-7 SEPT 1937 ~ 071.791

Répondre le _____

Paris le, 7 Août 1937

Monsieur,

J'ai l'honneur de vous informer que la Commission Permanente du Conseil Supérieur de l'Exposition Internationale de Paris 1937, dont vous faites partie se réunira le Mardi 10 Août à 17 h.30, au GRAND PALAIS des CHAMPS-ÉLYSÉES -Commissariat Général- (Porte C.) Entresol

ORDRE DU JOUR.

- 1^{re} - Approbation de divers marchés, concessions, conventions, etc...,
- 2^{re} - Questions diverses.

Veuillez agréer, Monsieur, l'assurance de ma considération la plus distinguée.

LE COMMISSAIRE GÉNÉRAL,

E. LABBÉ.

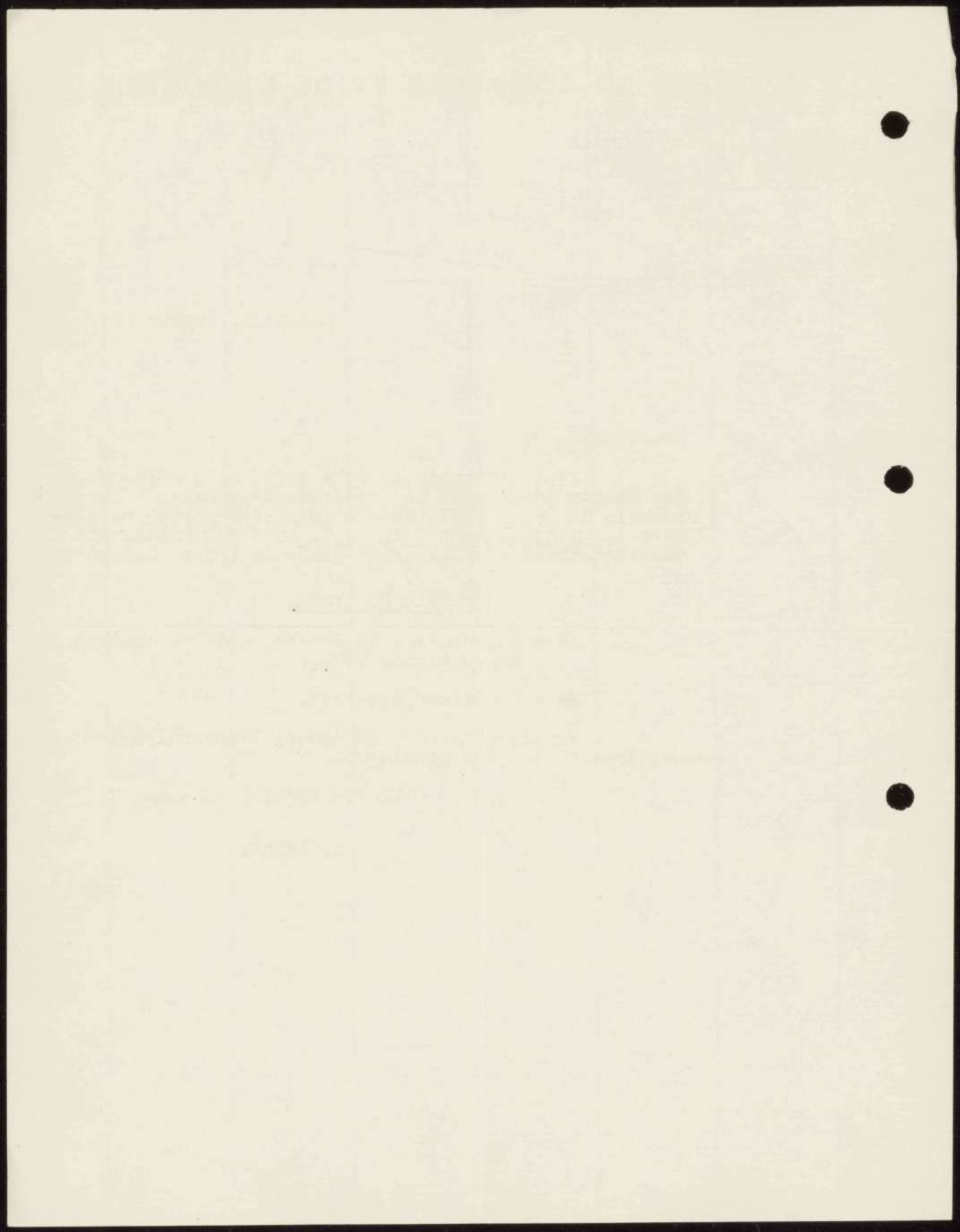

A. XII. 8

MINISTÈRE DU COMMERCE ET DE L'INDUSTRIE

EXPOSITION INTERNATIONALE
DE PARIS 1937

GRAND PALAIS
PORTE C

TÉL. ÉLYSÉES 30-20
30-21

-1 SEPT 1937 ~ 071.790

Répondre

Paris le, 4 Août 1937

Monsieur,

J'ai l'honneur de vous informer que la Commission Permanente du Conseil Supérieur de l'Exposition Internationale de Paris 1937, dont vous faites partie, se réunira le Vendredi 6 Août 1937 à 17 h.30, au GRAND PALAIS des CHAMPS-ÉLYSÉES Commissariat Général, (Salle C.) Entresol.

ORDRE DU JOUR.

- 1^{re} - Approbation de divers marchés, conventions, concessions, etc.,
- 2^{de} - Questions diverses.

Veuillez agréer, Monsieur l'assurance de ma considération la plus distinguée.

LE COMMISSAIRE GENERAL,

E. LABBE.

A. XI. 3

MINISTÈRE DU COMMERCE ET DE L'INDUSTRIE

EXPOSITION INTERNATIONALE

DE PARIS 1937

GRAND PALAIS
PORTE C

TÉL. ÉLYSÉES 30-20
30-21

2. VIII

-1 SEPT 1937 ~ 071.789

Répondre le _____

Paris le, 31 Juillet 1937

Monsieur,

J'ai l'honneur de vous informer que la Commission Permanente du Conseil Supérieur de l'Exposition Internationale de Paris 1937, dont vous faites partie, se réunira le Mardi 3 AOUT 1937, à 10 heures, au GRAND PALAIS des CHAMPS-ÉLYSÉES - Commissariat Général, (Porte C.) Entresol.

ORDRE DU JOUR,

- 1^{re} - Approbation de divers marchés, conventions, concessions, etc...
- 2^e - Questions diverses.

Veillez agréer, Monsieur, l'assurance de ma considération la plus distinguée.

LE COMMISSAIRE GÉNÉRAL,

E. LABBE.

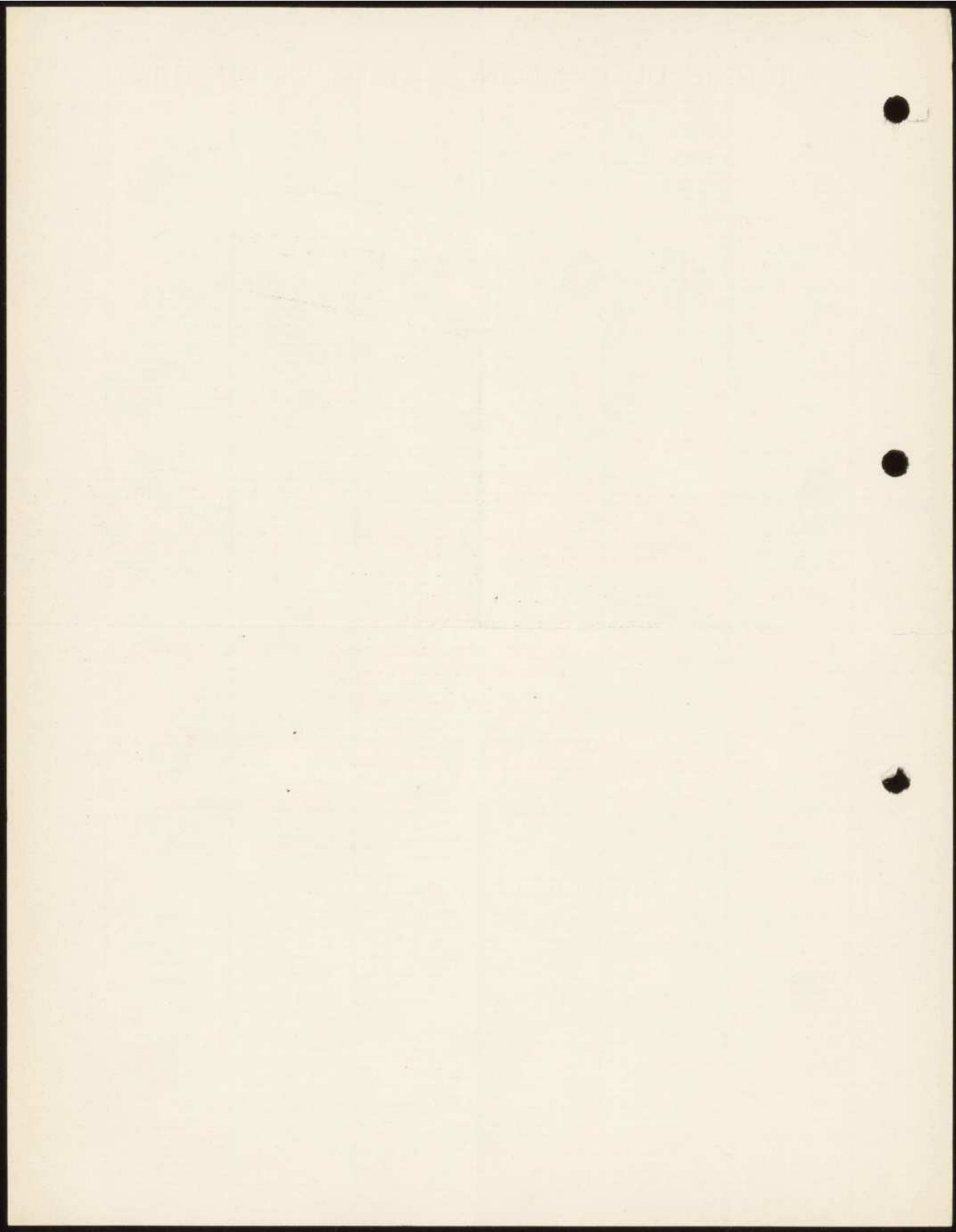

A-XII.8

MINISTÈRE DU COMMERCE ET DE L'INDUSTRIE

EXPOSITION INTERNATIONALE
DE PARIS 1937

GRAND PALAIS
PORTE C

TÉL. ÉLYSÉES 30-20
30-21

PARIS, le 28 Juillet 1937.

-1 SEPT 1937-071788

Répondre

Monsieur,

J'ai l'honneur de vous informer que la
Commission Permanente du Conseil Supérieur de
l'Exposition Internationale de Paris 1937, se réu-
nira le Vendredi 29 Juillet à 17 h. 30, au GRAND
PALAIS DES CHAMPS-ÉLYSÉES - Commissariat Général -
(Porte C.) - Entresol.

ORDRE DU JOUR.

- 1^{re}/- Approbation de divers marchés, conventions,
concessions, avances, etc.
- 2^e/- Questions diverses.

Veuillez agréer, Monsieur, l'assurance
de ma considération la plus distinguée.

LE COMMISSAIRE GÉNÉRAL,
E. LABBÉ.

INDEXÉ A :

Ego 37





A. XII. 8

8 AVR 1937

M. Henri BONNET, membre du Conseil supérieur de l'Exposition internationale de Paris 1937, serait heureux de recevoir une carte permanente d'entrée au nom de sa femme: Madame Hellé BONNET, 16, Avenue de Breteuil, Paris. XIIème.

INDEXÉ A :

Exposition internationale
de Paris 1937
Secrétariat général
Service des Cartes
35, rue Saint-Didier
PARIS

8 AVR 1937

M. Henri BONNET, membre du Conseil
supérieur de l'Exposition internationale de
Paris 1937, serait heureux de recevoir une
carte permanente d'entrée au nom de sa
femme: Madame Helle BONNET, 18, Avenue de
Stretail, Paris. XIème.

INDEX A :
Exposition internationale
de Paris 1937
Secrétariat général
Service des Cartes
38, rue Saint-Denis
PARIS

A. XVI. 8

MINISTÈRE DU COMMERCE ET DE L'INDUSTRIE



EXPOSITION INTERNATIONALE
DE PARIS 1937

GRAND PALAIS
PORTE C

TÉL. ÉLYSÉES 30-20
30-21

Paris, 2 AVR 1937

10 AVRIL 1937 ~ 068,815
Répondue - 8 AVR 1937

VB/TL

Monsieur

Le Règlement des entrées à l'Exposition Internationale de Paris 1937 prévoit que des cartes permanentes d'entrée seront attribuées aux familles des membres du Conseil Supérieur de l'Exposition Internationale de Paris 1937.

Il a été de plus précisé, d'une part que par famille il faut entendre les ascendants, conjoint et enfants non mariés, sous la condition pour tous d'habiter avec le chef de famille, d'autre part qu'il ne sera pas exigé de photographie sur les cartes de cette catégorie.

Je vous serai très obligé de bien vouloir me faire parvenir les nom, prénom usuel, adresse et lien de parenté des personnes de votre famille susceptibles de recevoir des cartes par application de ces dispositions. Les enfants d'âge à être portés sur les bras bénéficiant de l'entrée gratuite à l'Exposition, il n'y aura lieu de comprendre que les enfants de plus de 5 ans.

L'envoi sera à faire sous le timbre " SECRETARIAT GENERAL, SERVICE des CARTES, 35, rue St Didier, Paris. (16^e)

Veillez agréer, Monsieur , l'expression de ma considération la plus distinguée.

Le Secrétaire Général

P. Amant

INDEXÉ A :

Exp. 1937

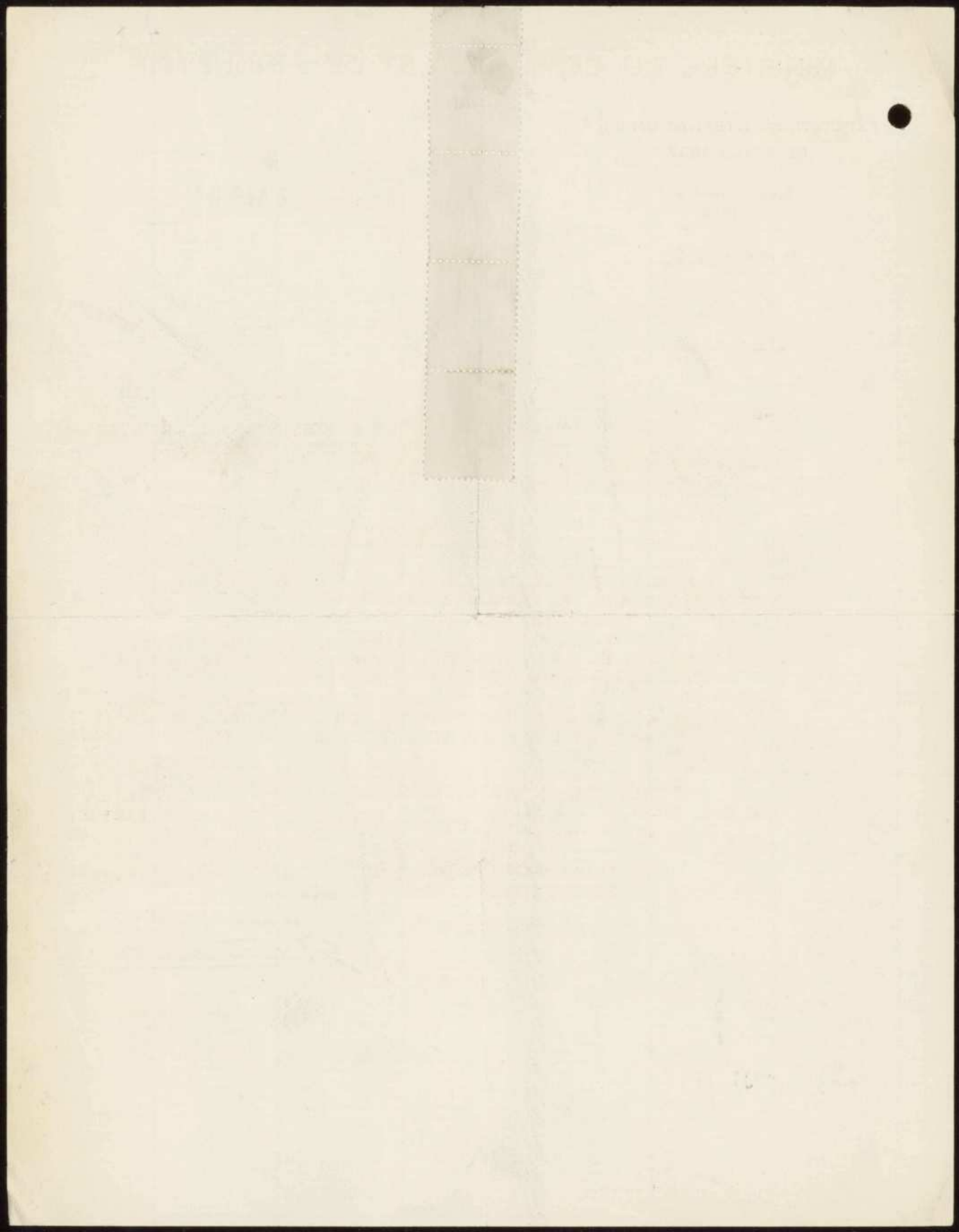



MINISTÈRE DU COMMERCE ET DE L'INDUSTRIE

EXPOSITION INTERNATIONALE

DE PARIS 1937

GRAND PALAIS

PORTE C

Paris, le 9 Février 1937

TÉL. ÉLYSÉES 30-20
30-21

Monsieur,

10 FEV 1937 - 067.565

J'ai l'honneur de vous informer que la Commission Permanente du Conseil Supérieur de l'Exposition Internationale de Paris 1937, dont vous faites partie, se réunira le Vendredi 12 Février à 14 h.30 au Grand Palais des Champs-Élysées, Salle des Commissions (Porte C.)

ORDRE DU JOUR.

- 1^{re} - Examen et approbation de la Convention à passer avec le Commissariat Général de la Section Venezuelienne.
- 2^{re} - Mesures à prendre pour la réglementation de la publicité lumineuse aux abords de l'Exposition.
- 3^{re} - Assurance du personnel du Théâtre des Champs-Élysées.
- 4^{re} - Approbation de divers marchés, subventions, concessions, attributions de terrains, etc..
- 5^{re} - Examen et approbation d'une Convention à passer entre l'Exposition et la Compagnie Parisienne de l'Air Comprimé, en vue de la distribution de l'Air Comprimé dans l'enceinte de l'Exposition.
- 6^{re} - Questions diverses.

Veuillez agréer, Monsieur, l'assurance de ma considération la plus distinguée.

LE COMMISSAIRE GENERAL,

E. LABBÉ.

INDEXÉ A :

ref. 925

1914

Le 15 Mars 1914

Monsieur le Ministre

J'ai l'honneur de vous adresser ci-joint le rapport que vous m'avez demandé par votre lettre du 10 courant.

Je vous prie d'agréer, Monsieur le Ministre, l'assurance de ma haute considération.

Le Ministre

A. 811. 8



MINISTÈRE DU COMMERCE ET DE L'INDUSTRIE

EXPOSITION INTERNATIONALE

DE PARIS 1937

GRAND PALAIS

PORTE C

TÉL. ÉLYSÉES 30-20
30-21

Paris, le 19 Décembre 1936

Monsieur,

23 DEC 1936 - 066,522

Répondue

J'ai l'honneur de vous informer que la Commission Permanente du Conseil Supérieur de l'Exposition Internationale de Paris 1937, dont vous faites partie, se réunira le Mercredi 23 courant à 17 heures 30 au GRAND PALAIS des CHAMPS-ÉLYSÉES - Salle des Commissions -Porte C.-

ORDRE DU JOUR.

- 1^{re}- Examen d'un avenant à passer avec la Société Concessionnaire du Parc des Attractions.
- 2^{re}- Examen de la sous-location de la Comédie des Champs-Élysées.
- 3^{re}- Examen et approbation de la Convention passée avec le Commissariat Général du Danemark.
- 4^{re}- Questions diverses.

Veuillez agréer, Monsieur, l'assurance de ma considération distinguée.

INDEXÉ A :

Exp. Per 17

LE COMMISSAIRE GÉNÉRAL

Ed. LABBÉ



MINISTÈRE DU COMMERCE ET DE L'INDUSTRIE

A. XI. 8

EXPOSITION INTERNATIONALE

DE PARIS 1937

GRAND PALAIS
PORTE C

TÉL. ÉLYSÉES 30-20
30-21

PARIS, le 21 Octobre 1936

NOTE

22 OCT 1936 - 065.020

Répondre

Contrairement à ce qui avait été décidé, la Commission Permanente qui doit, en principe, siéger tous les vendredis, ne se réunira pas vendredi prochain 23 courant.

Sa prochaine séance se trouve donc reportée au Vendredi 30 Octobre à 10 h.30 au GRAND PALAIS.

LE SECRETAIRE GENERAL

Le 15 Mars 1914

Monseigneur l'Evêque

Monsieur le Ministre

Monsieur le Ministre

J'ai l'honneur de vous adresser ci-joint

un exemplaire de la brochure

intitulée "Le Commerce et l'Industrie"

que vous m'avez demandé de vous adresser.

Je vous prie d'agréer, Monsieur le Ministre,

l'assurance de ma haute considération.

Très respectueusement,

Monsieur le Ministre

Monsieur le Ministre

Monsieur le Ministre

Monsieur le Ministre

Monsieur le Ministre

Monsieur le Ministre

Monsieur le Ministre

Monsieur le Ministre

Monsieur le Ministre

Monsieur le Ministre

Monsieur le Ministre

Monsieur le Ministre



17 SEP 1937

A 17.8

Monsieur Henri Bonnet, Directeur de l'Institut international de Coopération intellectuelle, actuellement en voyage, ne pourra pas prendre part à la prochaine réunion de la Commission permanente du Conseil Supérieur de l'Exposition internationale de Paris 1937.

Son Secrétariat prie Monsieur le Commissaire général de bien vouloir l'excuser auprès des Membres de la Commission.

Expos. int.
de Paris

EXSERN

17 3

Monseigneur Henri Lemaître, directeur de l'Institut Inter-
national de Coopération Intellectuelle, actuellement en
voyage, ne pourra pas prendre part à la prochaine réunion
de la Commission permanente du Conseil Supérieur de l'Expe-
dition Internationale de Paris 1937.
Son secrétaire, M. Lemaître, le Commissaire Général,
de leur vouloir l'exposer auprès des Membres de la Commis-
sion.

17 3

A 87.8

MINISTÈRE DU COMMERCE ET DE L'INDUSTRIE



EXPOSITION INTERNATIONALE

DE PARIS 1937

GRAND PALAIS

PORTE C

TÉL. ÉLYSÉES 30-20
30-21

17 SEPT 1936 ~ 064424

Répondue 17 SEP 1936

House

Paris le 15 Septembre 1936

Monsieur,

J'ai l'honneur de vous informer que la Commission Permanente du Conseil Supérieur de l'Exposition Internationale de Paris 1937, dont vous faites partie, se réunira le Vendredi 18 Septembre à 16 Heures, au Grand Palais des Champs - Elysées, Salle des Commissions (Porte C.).

ORDRE DU JOUR:

- 1^{re}. - Question de l'évaluation des recettes d'entrée.
- 2^{re}. - Approbation de divers marchés et conventions.
- 3^{re}. - Questions diverses.

Veuillez agréer, Monsieur, l'assurance de ma considération la plus distinguée.

LE COMMISSAIRE GÉNÉRAL

E. LABBÉ.

INDEXE A

*Repos. ind.
Paris*

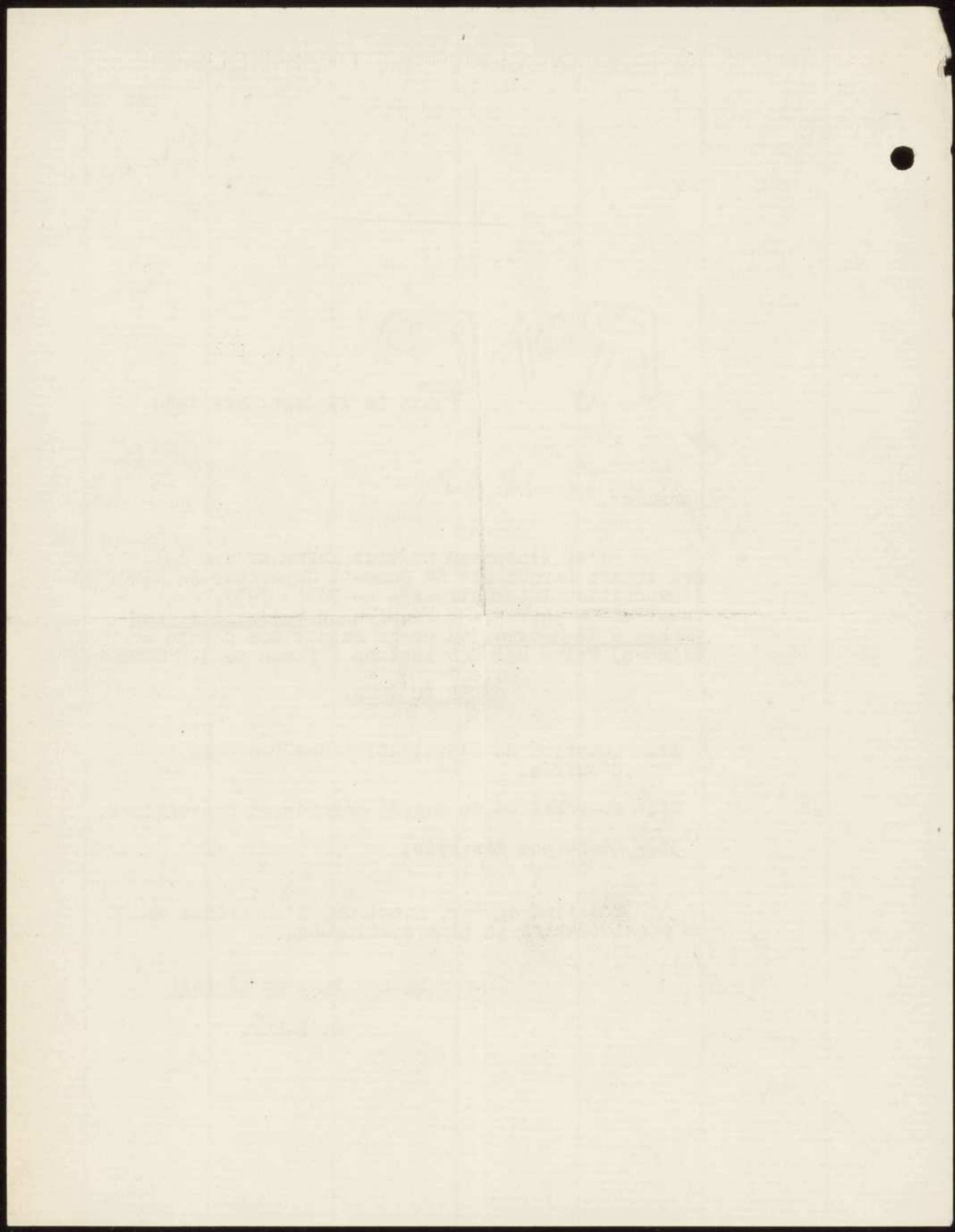



A. XVII. 8

22 AOU 1936

Monsieur le Commissaire général,

En réponse à votre communication du 18 août, j'ai l'honneur de vous faire savoir que M. Henri BONNET, actuellement en mission aux Etats-Unis, ne pourra pas assister à la réunion de la Commission Permanente du Conseil Supérieur de l'Exposition Internationale de Paris 1937, le mercredi 26 août.

Veuillez agréer, Monsieur le Commissaire général, l'assurance de ma considération la plus distinguée.

Secrétaire particulière.

INDEXÉ A :

Monsieur Edmond LABBE,
Commissaire général de l'Exposition
internationale de Paris 1937
Grand Palais,
Champs Elysées,
P A R I S.

MINISTÈRE DU COMMERCE ET DE L'INDUSTRIE



EXPOSITION INTERNATIONALE
DE PARIS 1937

GRAND PALAIS
PORTE C

TÉL. ÉLYSÉES 30-20
30-21

- 9 SEPT 1936 - 064.287

Répondue le 22 AOU 1936

Paris, le 18 Août 1936

Monsieur,

J'ai l'honneur de vous informer que la Commission Permanente du Conseil Supérieur de l'Exposition Internationale de Paris 1937, dont vous faites partie, se réunira le Mercredi 26 Août à 16 Heures au Grand-Palais des Champs-Élysées, Salle des Commissions (Porte C.).

ORDRE DU JOUR.

1^o - Examen et approbation des conventions passées avec les Commissariats Généraux des pays suivants:

Belgique,
Egypte,
Pologne,
Portugal.

2^o - Approbation des concessions:

- a) du Service du Transport des visiteurs par véhicules électriques.
- b) de la location des sièges dans l'enceinte de l'Exposition.

3^o - Approbation de divers marchés et conventions.

4^o - Questions diverses.

Veuillez agréer, Monsieur, l'assurance de ma considération la plus distinguée.

LE COMMISSAIRE GENERAL.

Edmond LABBÉ.

INDEXÉ A :

Exposition



25 JUIL 1936

A F. 8

Monsieur le Commissaire général,

En réponse à votre convocation en date du 22 juillet, adressée à Monsieur Henri Bonnet, Directeur de l'Institut international de Coopération intellectuelle, j'ai l'honneur de vous informer que ce dernier, actuellement en voyage, ne pourra pas se rendre à la prochaine réunion de la Commission permanente du Conseil supérieur de l'Exposition internationale de Paris, 1937.

Je vous prie d'agréer, Monsieur le Commissaire général, l'expression de mes sentiments les plus distingués.

(J. Hickel)

Monsieur E. LABBE
Commissaire général de
L'Exposition internationale
de Paris 1937.
Grand Palais - Porte C
P A R I S.

Levinsin ind.

28 JUL 1938

45

Commissaire Général

En réponse à votre communication en date du 23 juillet,
adressée à Monsieur Henri Bonnet, Directeur de l'Institut In-
ternational de Documentation Interlinguistique, j'ai l'honneur de
vous informer que ce dernier, actuellement en voyage, ne
pourra pas se rendre à la prochaine réunion de la Commission
permanente du Comité exécutif de l'Exposition Interlinguistique
de Paris, 1937.
Je vous prie d'agréer, Monsieur le Commissaire Général,
l'expression de mes sentiments les plus distingués.

(L. Michel)

Monsieur L. JARRY
Commissaire Général de
l'Exposition Interlinguistique
de Paris 1937.
Grand Palais - Porte D
Paris 12

MINISTÈRE DU COMMERCE ET DE L'INDUSTRIE



EXPOSITION INTERNATIONALE

DE PARIS 1937

GRAND PALAIS

PORTE C

TÉL. ÉLYSÉES 30-20
30-21

29 JUIL 1936 064.183
25 JUIL 1936

Paris, le 22 Juillet 1936

Monsieur,

J'ai l'honneur de vous informer que la Commission Permanente du Conseil Supérieur de l'Exposition Internationale de Paris 1937, dont vous faites partie, se réunira le Jeudi 30 Juillet à 16 heures, au Grand Palais des Champs-Élysées, Salle des Commissions (Porte C.)

ORDRE DU JOUR :

- I - Proposition de location de la Maison de la Chimie pour les congrès pendant la durée de l'Exposition.
- II - Approbation de divers cahiers des charges
- III - Approbation de divers marchés et conventions.
- IV - Questions diverses

Veillez agréer, Monsieur, l'assurance de ma considération la plus distinguée.

LE COMMISSAIRE GENERAL

E. LABBÉ

Labbe

Expos...

A. XII. 8

MINISTÈRE DU COMMERCE ET DE L'INDUSTRIE



EXPOSITION INTERNATIONALE

DE PARIS 1937

GRAND PALAIS

PORTE C

TÉL. ÉLYSÉES 30-20
30-21

30 JUIN 1936 - 063.820

Répondu le *22*

PARIS, le 22 Juin 1936

Monsieur,

J'ai l'honneur de vous informer que la Commission Permanente du Conseil Supérieur de l'Exposition Internationale de Paris 1937, dont vous faites partie, se réunira le Vendredi 26 Juin à 9 h.30 au Grand Palais des Champs-Élysées, Salle des Commission (Porte C)

ORDRE DU JOUR .

- 1^{re} - Demande de crédits complémentaires.
- 2^{re} - Approbation de divers marchés et conventions.
- 3^{re} - Questions diverses.

Dans la pensée qu'il vous sera possible d'assister à cette réunion, je vous prie d'agréer, Monsieur, l'assurance de ma considération la plus distinguée.

LE COMMISSAIRE GENERAL

E. LABBÉ

INDEXÉ A :

Exp. 927

A. XVI. 8

MINISTÈRE DU COMMERCE ET DE L'INDUSTRIE



EXPOSITION INTERNATIONALE

DE PARIS 1937

GRAND PALAIS

PORTE C

TÉL. ÉLYSÉES 30-20
30-21

Paris, le 18 Juin 1936

30 JUIN 1936 - 063.819

Répondue *25*

Monsieur,

J'ai l'honneur de vous informer que le Conseil Supérieur de l'Exposition Internationale de Paris 1937, dont vous faites partie, se réunira le Vendredi 26 Juin 1936 à 15 h.30, au Ministère du Commerce, 80 rue de Varenne, Grande Salle des Commissions.

ORDRE DU JOUR

- 1^{re}) - Exposé général de Mr. le Commissaire Général sur la préparation de l'Exposition de 1937.
- 2^{re}) - Compte-rendu administratif de Mr. le Secrétaire Général, depuis la réunion du Conseil Supérieur du 31 Juillet 1935.
- 3^{re}) - Approbation du compte administratif du Commissaire Général et du compte de gestion de l'agent comptable pour l'année 1935.
- 4^{re}) - Approbation du budget additionnel de l'année 1936.
- 5^{re}) - Rapports des Directeurs.
- 6^{re}) - Questions diverses.

Dans la pensée qu'il vous sera possible d'assister à cette réunion, je vous prie d'agréer, Monsieur, l'assurance de ma considération la plus distinguée.

LE COMMISSAIRE GENERAL.

E. LABBÉ.

INDEXÉ A :

Exp. 1937

1909

1909

1909

1909

1909

1909

1909

1909

1909

1909

A. XII. 8

MINISTÈRE DU COMMERCE ET DE L'INDUSTRIE



EXPOSITION INTERNATIONALE

DE PARIS 1937

GRAND PALAIS

PORTE C

TÉL. ÉLYSÉES 30-20
30-21

Paris, le 15 Mai 1936

Monsieur,

9 JUIN 1936 - 063.475

Rapport de

La Commission Permanente du Conseil Supérieur de l'Exposition Internationale de Paris 1937, dont vous faites partie, se réunira le Vendredi 22 Mai, à 16 h.30, au Grand-Palais des Champs-Élysées, Salle des Commission (Porte C.)

ORDRE DU JOUR

1^{re}) - Examen et approbation du budget additionnel pour 1936.

2^{re}) - Approbation de marchés et conventions:

- a) - Secrétariat Général.
- b) - Direction de l'Architecture.
- c) - Direction des Services Techniques.

3^{re}) - Questions diverses.

Veillez agréer, Monsieur, l'assurance de ma considération la plus distinguée.

LE COMMISSAIRE GENERAL,

Edmond LABBÉ.

INDEXÉ A :

sep. 37

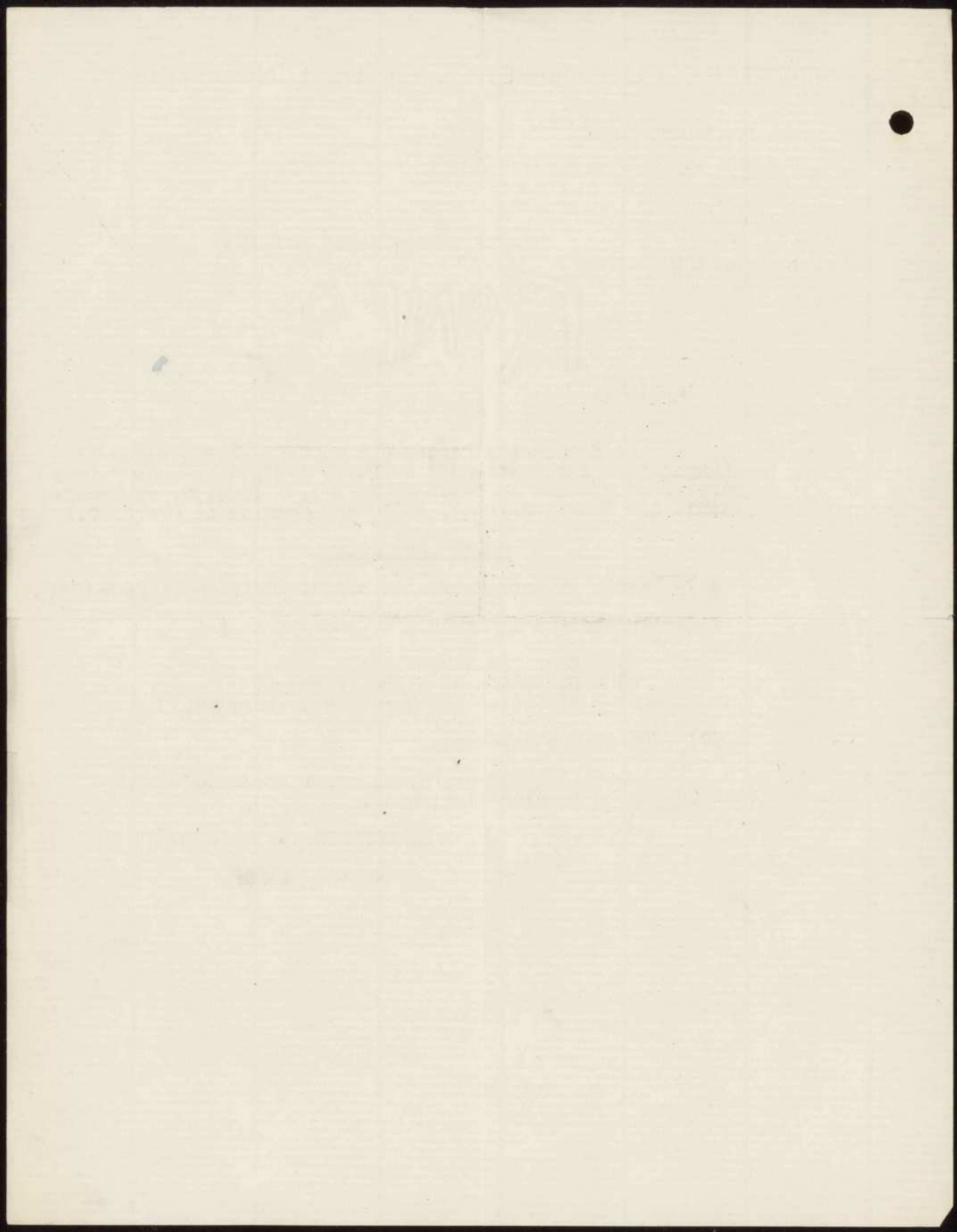

A. 711.8

MINISTÈRE DU COMMERCE ET DE L'INDUSTRIE



EXPOSITION INTERNATIONALE

DE PARIS 1937

GRAND PALAIS

PORTE C

TÉL. : ÉLYSÉES 30-20
30-21

2 MARS 1936
Répondre

[Handwritten signature]

PARIS, le 6 Février 1936.

Monsieur,

La Commission Permanente du Conseil Supérieur de l'Exposition Internationale de Paris 1937, dont vous faites partie, se réunira le Jeudi 13 Février prochain à 16 Heures au Grand-Palais des Champs-Élysées, Salle des Commissions (Porte C.).

ORDRE DU JOUR.

- 1^{re} - Approbation des conditions du concours, du Cahier des Charges et du règlement relatifs au Service de la Manutention.
- 2^{re} - Approbation de conventions et marchés divers.
- 3^{re} - Questions diverses.

Je vous serais particulièrement obligé de vouloir bien assister à cette Séance.

Veuillez agréer, Monsieur, l'assurance de ma considération la plus distinguée.

LE COMMISSAIRE GÉNÉRAL,

Edmond LABBÉ.

INDEXÉ A :

sep. 1934

A. XI. 8

MINISTÈRE DU COMMERCE ET DE L'INDUSTRIE



EXPOSITION INTERNATIONALE

DE PARIS 1937

GRAND PALAIS
PORTE C

TÉL : ÉLYSÉES 30-20
30-21

23 DEC 1935 10 00 006

Répondre *W.*

PARIS, le 14 Décembre 1935.

Monsieur,

La Commission Permanente du Conseil Supérieur de l'Exposition Internationale de Paris 1937, dont vous faites partie, se réunira le MERCREDI 18 DECEMBRE prochain, à 15 heures au Grand Palais des Champs-Élysées, Salle des Commissions (Porte C.).

ORDRE DU JOUR.

- 1^o - Extension du périmètre de l'Exposition.
- 2^o - Approbation de divers marchés et conventions.
- 3^o - Questions diverses.

Je vous serais particulièrement obligé de vouloir bien assister à cette Séance.

Veuillez agréer, Monsieur, l'assurance de ma considération la plus distinguée.

LE COMMISSAIRE GÉNÉRAL

Edmond LABBÉ.

INDEXÉ A :

Cef. 1937



[Faint, illegible text and markings covering the majority of the page, likely bleed-through from the reverse side.]

A. VII. 8

MINISTÈRE DU COMMERCE ET DE L'INDUSTRIE



EXPOSITION INTERNATIONALE
DE PARIS 1937

GRAND PALAIS
PORTE C

TÉL : ÉLYSÉES 30-20
30-21

M. Belin
12 DEC 1935
Répondre *SR*

PARIS, le 6 Décembre 1935.

Monsieur,

J'ai l'honneur de vous informer que le Conseil Supérieur de l'Exposition Internationale de Paris 1937, dont vous faites partie, se réunira le mercredi 11 Décembre prochain, à 17 h. au Ministère du Commerce et de l'Industrie, 80, Rue de Varenne, Grande Salle des Commissions.

ORDRE DU JOUR.

1^{re} - Présentation du budget de l'Exposition pour 1936.

2^e - Questions diverses.

Veillez agréer, Monsieur, l'assurance de ma considération la plus distinguée.

LE COMMISSAIRE GÉNÉRAL,

Edmond LABBÉ.

INDEXÉ A :

Esp. Paris 37

THE UNIVERSITY OF CHICAGO PRESS

CHICAGO, ILL. 60607

U.S. POSTAGE 10c PER COPY

I

EXPOSITION INTERNATIONALE DE PARIS 1937

P R E V I S I O N S D E R E C E T T E S -

<u>CHAPITRE 1 - Subventions de la Ville de Paris</u>	
<u>Article 1 - Subvention de la Ville de Paris (Loterie)</u>	
<u>Article 2 - Subvention complémentaire (Emprunt)</u>	
<u>CHAPITRE 2 - Subventions de l'Etat</u>	
<u>Article 1 - Subvention de l'Etat</u>	
<u>Article 2 - Subvention complémentaire (Emprunt)</u>	
<u>CHAPITRE 3 - Subventions, dons, libéralités, fonds de concours</u>	
<u>CHAPITRE 4 - Produit des entrées</u>	
<u>CHAPITRE 5 - Droits d'occupation payés par les Exposants</u>	
<u>CHAPITRE 6 - Droits d'occupation et redevances payés par les conces-</u> <u>sionnaires</u>	
<u>CHAPITRE 7 - Recettes diverses</u>	

TOTAL DES RECETTES

BUDGET d'ENSEMBLE POUR TOUTE
la DUREE DE l'EXPOSITION .

<u>Par article</u>	<u>Par chapitre</u>
	341.000.000
285.000.000	
56.000.000	
	71.000.000
15.000.000	
56.000.000	
	4.000.000
	80.000.000
	2.000.000
	10.000.000
	2.000.000
	490.000.000

TABLEAU COMPARATIF

Chapitres	Budget d'ensemble Octobre 1935	Dépenses de l'Exercice 1934	Crédits de l'Ex. 1935, y compris le Budget addi- tionnel	Crédits de- mandés pour l'Exercice 1936	Disponible pour l'Exercice 1937.
1 - Contribution à la li- bération ou à l'appro- priation des terrains	64.250.000	14.500.000	35.150.000	13.200.000	1.400.000
2 - Redevance pour utili- sation de terrains ..	4.000.000	"	1.580.500	2.275.000	144.500
3 - Voirie et canalisa- tions	40.000.000	"	3.870.000	28.150.000	7.980.000
4 - Clôtures, entrées et passerelles	25.000.000	"	6.650.000	15.350.000	3.000.000
5 - Moyens de transports spéciaux	1.000.000	"	"	"	1.000.000
6 - Bâtiments et installa- tions permanentes ..	108.000.000	"	28.000.000	67.800.000	12.200.000
7 - Bâtiments, palais et pavillons provisoires	55.500.000	"	2.300.000	46.450.000	6.750.000
8 - Aménagement d'instal- lations provisoires	21.000.000	"	"	15.500.000	5.500.000
9 - Subventions pour aménagement de diver- ses sections	21.000.000	"	"	15.100.000	5.900.000
10 - Travaux d'art et de décoration	32.000.000	"	"	23.400.000	8.600.000
à reporter	371.750.000	14.500.000	77.550.500	227.225.000	52.474.500

TABLE OF CONTENTS

1. Introduction	1
2. Objectives	2
3. Methodology	3
4. Results	4
5. Discussion	5
6. Conclusion	6
7. References	7
8. Appendix	8
9. Glossary	9
10. Index	10

Chapitres	Budget d'ensemble Octobre 1935.	- Dépenses de l'Exercice 1934	Crédits de l'Ex. 1935, y compris le Budget addi- tionnel.	Crédits demandés pour l'Exercice 1936	Disponible pour 1937.
----- Reports	371.750.000	14.500.000	77.550.500	227.225.000	52 474.500
11 - Personnel des Sces ad- ministratifs du Com- missariat Gal & du Se- crétariat Général.....	11.000.000 ?	471.331,25	2.678.057	3.367.360	4.483.251,75
12 - Personnel des Servi- ces financiers	1.700.000 ?	"	"	628.155	1.071.845
13 - Personnel de la Don de l'Architecture, des parcs et jardins	4.000.000 ?	54.841	708.610	1.101.610	2.134.939
14 - Personnel de la Don des Sces techniques ..	1.200.000 ?	72.000	380.000	492.000	256.000
15 - Personnel de la Don de l'Exploitation tech.	6.500.000 ?	"	"	521.940	5.978.060
16 - Personnel des Services annexes	2.000.000 ?	17.098,65	"	50.000	1.932.901,35
17 - Matériel et dépenses diverses	3.250.000	204.346,96	600.000	736.992 760.192	1.708.661,04 1.685.401,04
18 - Matériel et dépenses diverses de la Don de l'Architecture	400.000 ?	39.000,20	125.000	150.000	85.999,80
19 - Matériel et dépenses diverses de la Don des Services techniques	100.000 ?	"	20.000	25.000	55.000
à reporter	401.900.000	15.358.618,06	82.062.167	234.321.257 298.057	70.157.957,94 181.157,94

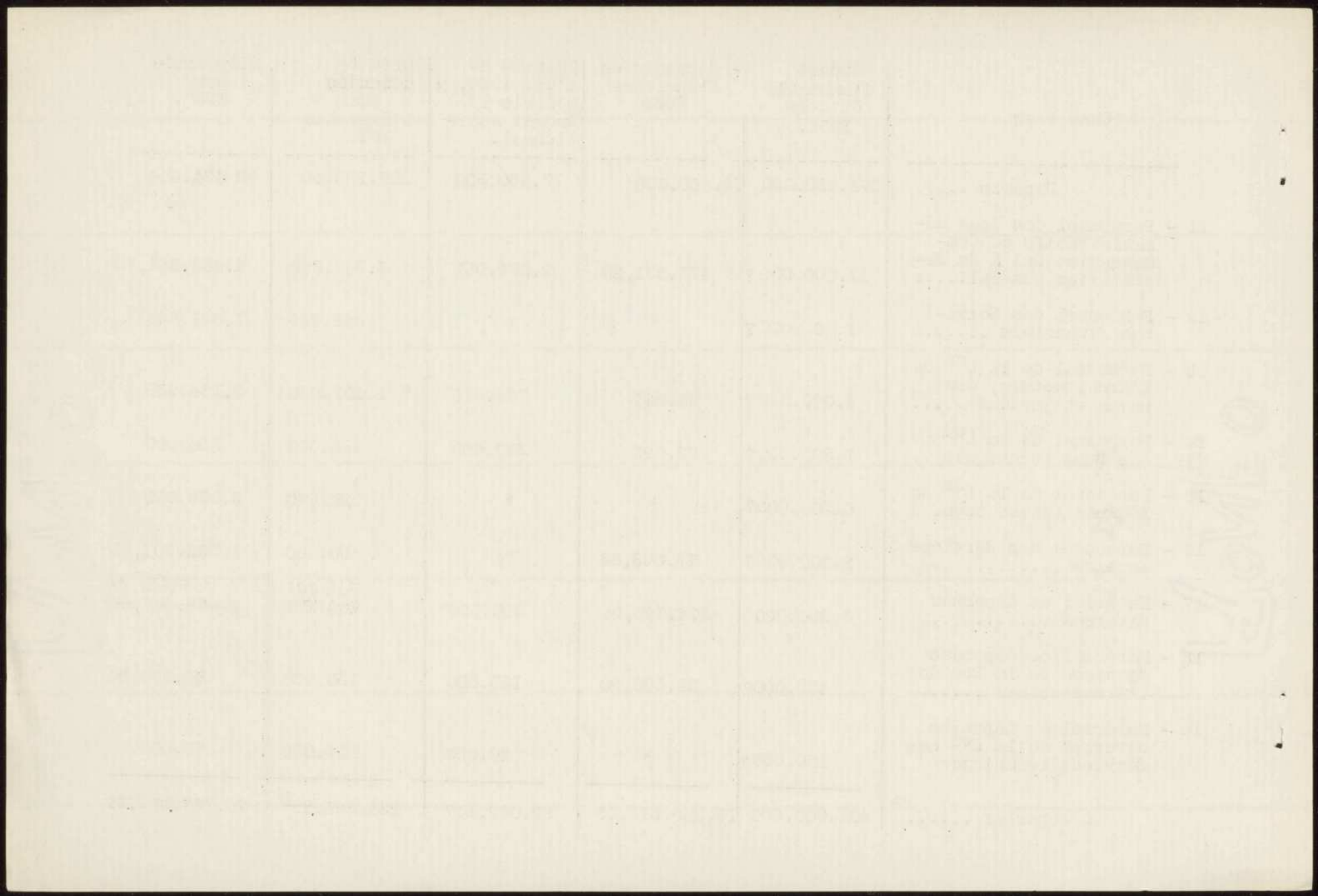

Chapitres	Budget d'ensemble Octobre 1935	Dépenses de l'Exercice 1934	Crédits de l'Ex. 1935 y compris le Budget addi- tionnel.	Crédits de- mandés pour l'Exercice 1936	Disponible pour l'Exercice 1937.
Reports ...	401.900.000	15.358.618,06	82.062.167	234.521.257 298.057	70.157.937,94 181.157
20 - Matériel et dépenses diverses de la D ^{on} de l'Exploitation techn.	2.000.000	"	"	50.000	1.950.000
21 - Nettoyement des voies et fourniture d'eau. }	13.000.000	"	"	300.000	12.700.000
22 - Eclairage					
23 - Entretien des bâti- ments, parcs & jardins	3.000.000	"	"	"	3.000.000
24 - Assurances	500.000	"	5.000	10.000	485.000
25 - Contributions, taxes & impôts	2.000.000	"	20.000	20.000	1.960.000
26 - Fêtes, réceptions, congrès & concours ..	12.000.000	"	300.000	750.000	10.950.000
27 - Missions & déplace- ments	1.000.000	4.224,35	300.000	500.000	195.775,65
28 - Jurys, médailles, diplômes	500.000	"	"	"	500.000
29 - Propagande et publicité	18.000.000	37.930	4.850.000	7.000.000	6.112.070
à reporter	453.900.000	15.400.772,41	87.537.167	242.651.257 298.057	108.010.803,59 034.003

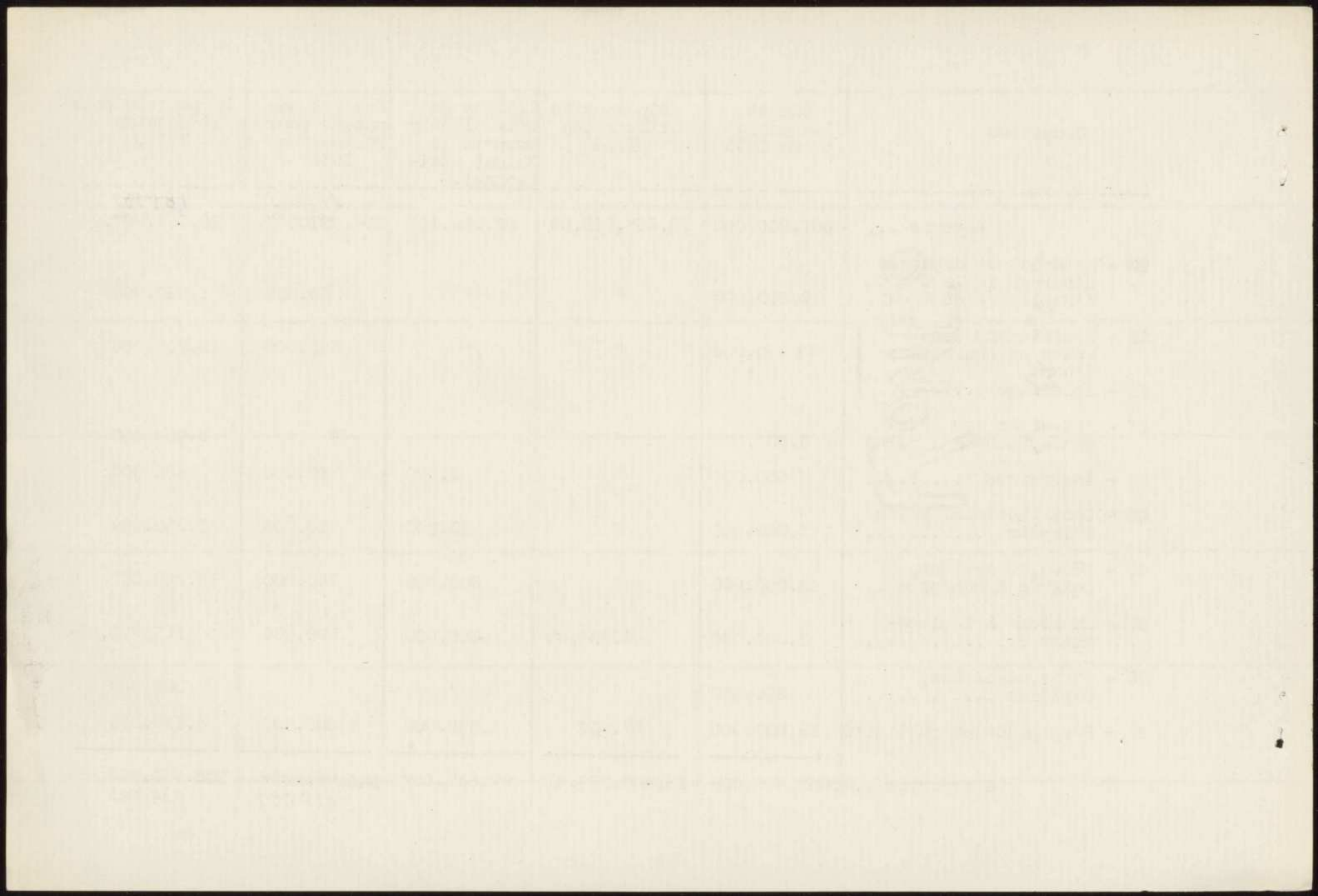

Chapitres	Budget d'ensemble Octobre 1935	Dépenses de l'Exercice 1934	Crédits de l'Exercice 1935, y compris le Budget ad- ditionnel	Crédits de- mandés pour l'Exercice 1936	Disponible pour l'Exercice 1937.
Reports	453.900.000	15.400.772,41	87.537.167	242.061.257 ^{928.057}	108.610.803,59 ^{034.003}
30 - Catalogue et publica- tions diverses	500.000	"	25.000	30.000	445.000
31 - Contributions éven- tuelles aux dépenses de sections, commissa- riats spéciaux	21.000.000	"	500.000	15.000.000	5.500.000
32 - Frais de justice et honoraires	50.000	"	"	10.000	40.000
33 - Remboursements et restitutions	50.000	"	"	10.000	40.000
34 - Dépenses diverses et imprévues	14.500.000	500	498.700	4.000.000	10.000.800
TOTAUX ...	490.000.000	15.401.272,41	88.560.867	262.061.257 ^{261.978.057}	124.030.603,59 ^{059.803}
35 - Dépenses des Exercices clos		"	170.600	"	170.600
TOTAUX	490.000.000	15.401.272,41	88.731.467	262.061.257 ^{261.978.057}	123.886.003,59 ^{123.889.103,59}

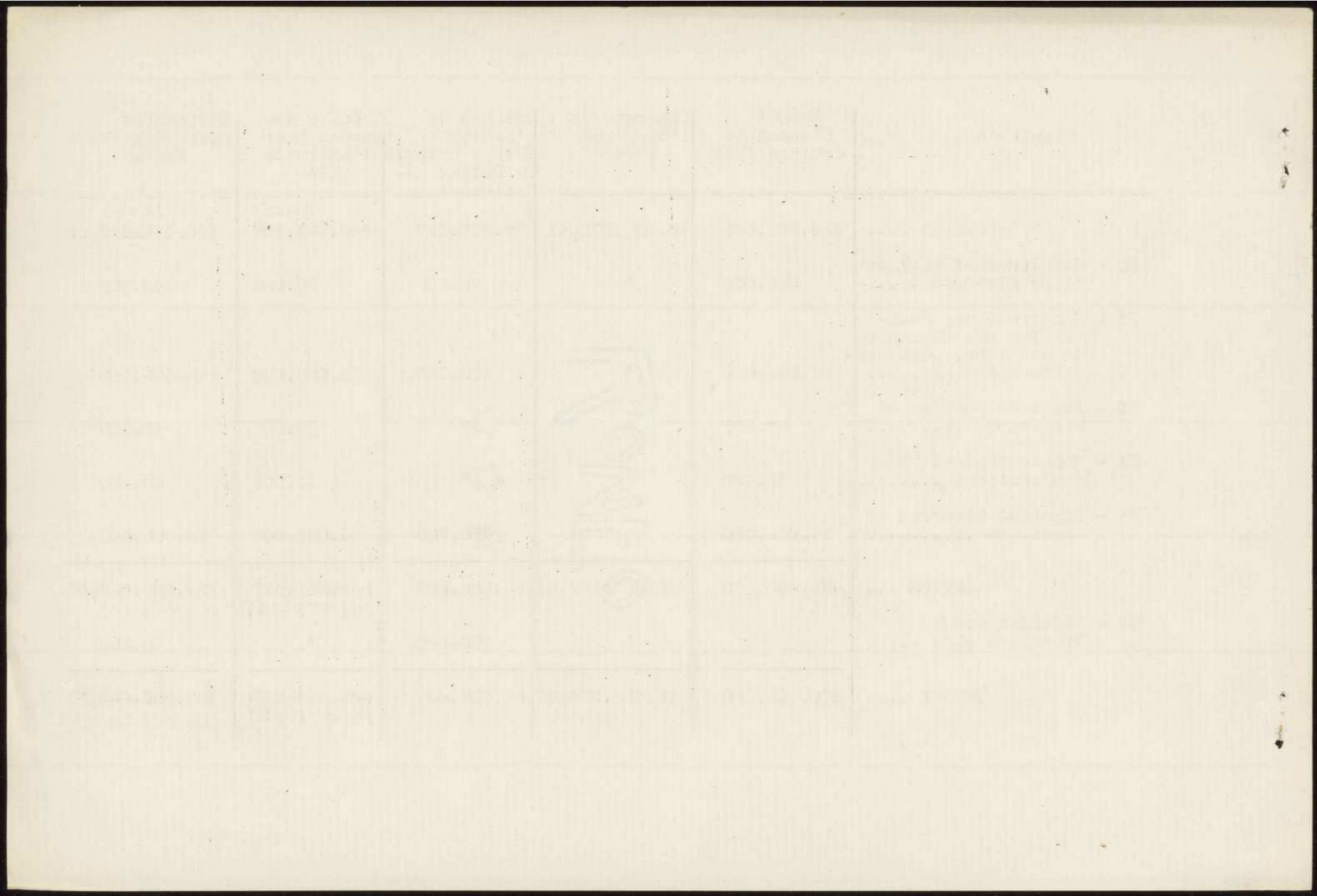

EXPOSITION INTERNATIONALE DE PARIS 1937

PREVISIONS DE RECETTES -

CHAPITRE I - Subventions de la Ville de Paris

Article 1 - Subvention de la Ville de Paris
- Loterie -

Article 2 - Subvention complémentaire - Emprunt -

CHAPITRE 2 - Subventions de l'Etat

Article 1 - Subvention de l'Etat

Article 2 - Subvention complémentaire (Emprunt) .

CHAPITRE 3 - Subventions, dons, libéralités, fonds de concours

CHAPITRE 4 - Produit des entrées

CHAPITRE 5 - Droits d'occupation payés par les Exposants

CHAPITRE 6 - Droits d'occupation et redevances payés par les concessionnaires

CHAPITRE 7 - Recettes diverses

TOTAL DES RECETTES ...

BUDGET D'ENSEMBLE POUR TOUTE LA DUREE DE L'EXPOSITION

Juillet 1935		Octobre 1935	
Par Article	Par Chapitre	Par Article	Par Chapitre
	341.000.000		341.000.000
285.000.000		285.000.000	
56.000.000		56.000.000	
	71.000.000		71.000.000
15.000.000		15.000.000	
56.000.000		56.000.000	
	"		4.000.000
	50.000.000		60.000.000
	2.000.000		2.000.000
	6.000.000		10.000.000
	2.000.000		2.000.000
	472.000.000		490.000.000

NOTES ON THE HISTORY OF THE

NAME	DATE	PLACE	REMARKS
J. H. B. 1840	1840	New York	First visit
J. H. B. 1841	1841	New York	Second visit
J. H. B. 1842	1842	New York	Third visit
J. H. B. 1843	1843	New York	Fourth visit
J. H. B. 1844	1844	New York	Fifth visit
J. H. B. 1845	1845	New York	Sixth visit
J. H. B. 1846	1846	New York	Seventh visit
J. H. B. 1847	1847	New York	Eighth visit
J. H. B. 1848	1848	New York	Ninth visit
J. H. B. 1849	1849	New York	Tenth visit
J. H. B. 1850	1850	New York	Eleventh visit
J. H. B. 1851	1851	New York	Twelfth visit
J. H. B. 1852	1852	New York	Thirteenth visit
J. H. B. 1853	1853	New York	Fourteenth visit

THE HISTORY OF THE
 J. H. B. 1840
 J. H. B. 1841
 J. H. B. 1842
 J. H. B. 1843
 J. H. B. 1844
 J. H. B. 1845
 J. H. B. 1846
 J. H. B. 1847
 J. H. B. 1848
 J. H. B. 1849
 J. H. B. 1850
 J. H. B. 1851
 J. H. B. 1852
 J. H. B. 1853

PREVISIONS DE DEPENSES

TITRE PREMIER

DEPENSES DE PREMIER ETABLISSEMENT

-:-:-

CHAPITRE I - Contribution à la libération ou à l'appropriation des terrains.....

Article 1 - Contribution à la libération des terrains du garde-meubles et de ses annexes y compris la rue Léon Durand (art. 5 de la Convention)

Article 2 - Contribution à la libération des terrains de la Manutention Militaire de l'Av. de Tokio (Art. 6 de la Convention)

Article 3 - Contribution à la couverture de la Tranchée du Chemin de fer des Invalides (Art. 4 de la Convention)

Article 4 - Contribution à l'élargissement du Pont d'Iéna (Art. 3 de la Convention)

Article 5 - Contribution à la libération des berges de la Seine (Art. 3 de la Convention) ...

Article 6 - Démolition de la Gare de l'Av. de la Bourdonnais (Art. 4 de la Convention) ...

Article 7 - Reconstruction du Pavillon du Service de la navigation (Art. 3 de la Convention)

A reporter

BUDGET D'ENSEMBLE POUR TOUTE LA DUREE DE L'EXPOSITION

Juillet 1935		Octobre 1935	
Par Article	Par Chapitre	Par Article	Par Chapitre
	64.200.000		64.250.000
16.000.000		16.000.000	
25.000.000		25.000.000	
14.000.000		14.000.000	
6.000.000		6.000.000	
2.000.000		2.000.000	
100.000		100.000	
1.100.000		1.150.000	
	64.200.000		64.250.000

	Juillet 1935		Octobre 1935	
	Par Article	Par Chapitre	Par Article	Par Chapitre
Report		64.200.000		64.250.000
<u>CHAPITRE 2 - Redevances pour utilisation de terrains</u>		4.000.000		4.000.000
Article u.- Location partielle des terrains de la (T) gare du Champ de Mars (Art.4 de la Conv.)	4.000.000		4.000.000	
<u>CHAPITRE 3 - Voirie et canalisations</u>		40.000.000		40.000.000
Article 1 - Canalisations de gaz				
(T)				
Article 2 - Canalisations d'Electricité				
(T)				
Article 3 - Canalisations d'eau				
(T)				
Article 4 - Evacuation des eaux usées				
(T)				
Article 5 - Voies de communications (routes et (T) embranchement de chemin de fer)				
<u>CHAPITRE 4 - Clôtures, entrées et passerelles</u>		21.000.000		25.000.000
Article 1 - Clôtures, entrées, passerelles au-des- (A) sus de la Voie Publique	2.000.000		6.000.000	
Article 2 - Accès souterrains aux Musées	3.000.000		3.000.000	
(T)				
Article 3 - Passages souterrains	10.000.000		10.000.000	
(T)				
Article 4 - Passerelles de la Navigation	6.000.000		6.000.000	
(T)				
<u>CHAPITRE 5 - Moyens de transports spéciaux</u>		1.000.000		1.000.000
A reporter		130.200.000		134.250.000

Date		Description	
1911	Jan 1	Balance	100.00
1911	Jan 15	Received from A. B. C.	50.00
1911	Feb 1	Received from D. E. F.	25.00
1911	Mar 1	Received from G. H. I.	75.00
1911	Apr 1	Received from J. K. L.	100.00
1911	May 1	Received from M. N. O.	150.00
1911	Jun 1	Received from P. Q. R.	200.00
1911	Jul 1	Received from S. T. U.	250.00
1911	Aug 1	Received from V. W. X.	300.00
1911	Sep 1	Received from Y. Z. A.	350.00
1911	Oct 1	Received from B. C. D.	400.00
1911	Nov 1	Received from E. F. G.	450.00
1911	Dec 1	Received from H. I. J.	500.00
1911	Dec 31	Total	2500.00

Date		Description	
1911	Jan 1	Balance	100.00
1911	Jan 15	Received from A. B. C.	50.00
1911	Feb 1	Received from D. E. F.	25.00
1911	Mar 1	Received from G. H. I.	75.00
1911	Apr 1	Received from J. K. L.	100.00
1911	May 1	Received from M. N. O.	150.00
1911	Jun 1	Received from P. Q. R.	200.00
1911	Jul 1	Received from S. T. U.	250.00
1911	Aug 1	Received from V. W. X.	300.00
1911	Sep 1	Received from Y. Z. A.	350.00
1911	Oct 1	Received from B. C. D.	400.00
1911	Nov 1	Received from E. F. G.	450.00
1911	Dec 1	Received from H. I. J.	500.00
1911	Dec 31	Total	2500.00

	Juillet 1935		Octobre 1935	
	Par article	Par Chapitre	Par Article	Par chapitre
Report		130.200.000		134.250.000
<u>CHAPITRE 6 - Bâtiments et installations permanentes .</u>		104.000.000		108.000.000
(A)				
Article 1 - Musées à édifier sur les terrains de la Manutention Militaire (Art. 6 de la Convention)			35.700.000	
Article 2 - Acquisition de l'Hôtel de Sagan	43.000.000		6.700.000	
Article 3 - Aménagement de l'Hôtel de Sagan			2.600.000	
Article 4 - Aménagement de la Place du Trocadéro .	1.000.000		1.500.000	
Article 5 - Transformation du Trocadéro	60.000.000		60.000.000	
Article 6 - Aménagement de l'Aquarium	"		1.500.000	
<u>CHAPITRE 7 - Bâtiments, palais et pavillons provisoires</u>		49.500.000		55.500.000
(A)				
Article 1 - Pavillons et halls des Nations étrangères y compris deux restaurants	20.000.000		20.000.000	
Article 2 - Pavillon du Commissariat Général et des Informations	1.500.000		"	
Article 3 - Centre des Métiers	18.000.000		18.000.000	
Article 4 - Bâtiments provisoires avenue de Selves et Esplanade des Invalides	"		3.500.000	
Article 5 - Pavillon de l'Artisanat	"		1.000.000	
Article 6 - Section des transports et du Tourisme	10.000.000		10.000.000	
Article 7 - Section de la Radiodiffusion et de la Télévision	"		3.000.000	
A reporter ..		283.700.000		297.750.000

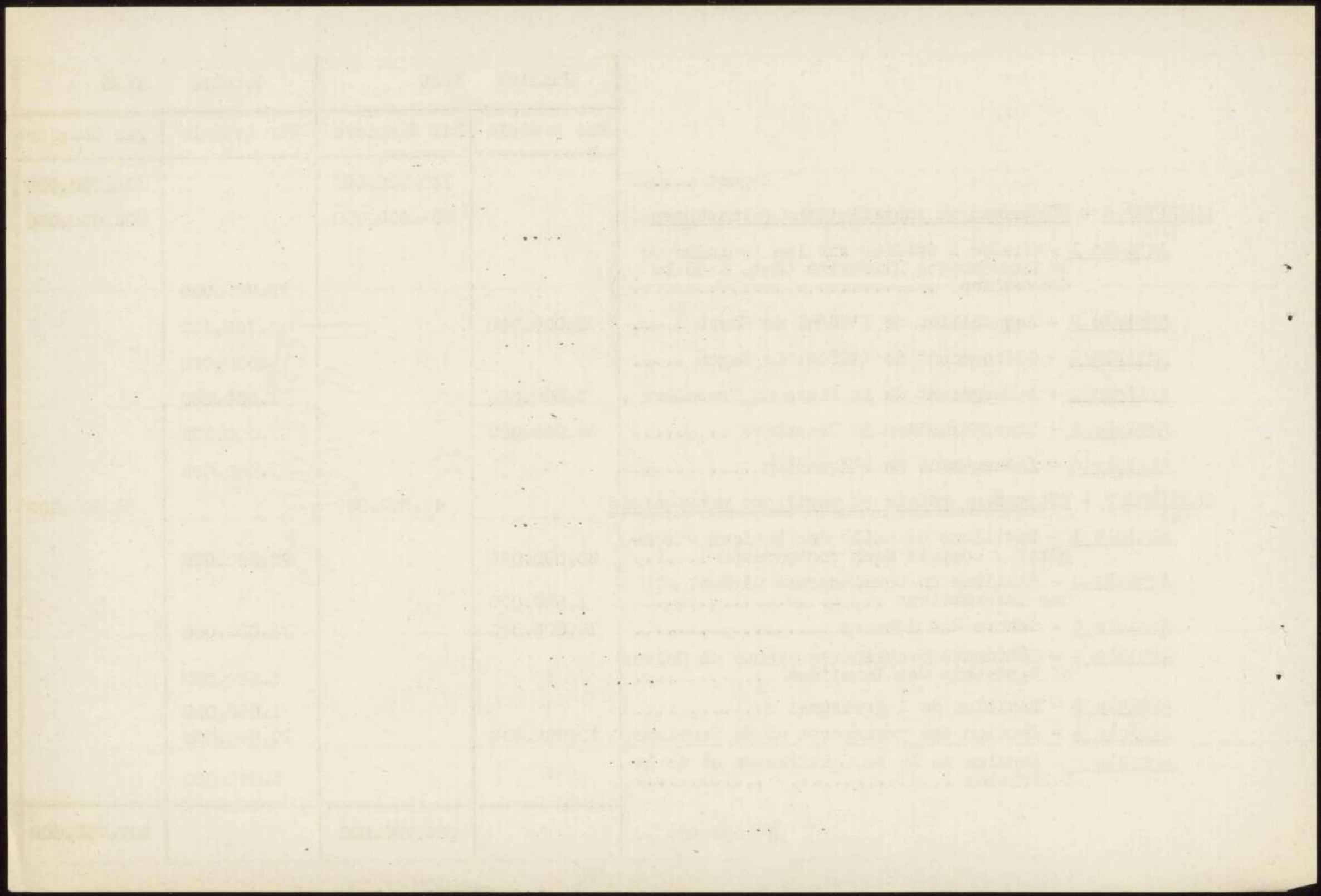

		Juillet 1935		Octobre 1935	
		Par Article	Par chapitre	Par Article	Par Chapitre
Report			283.700.000		297.750.000
<u>CHAPITRE 8 - Aménagement d'installations provisoires</u> (A)			12.000.000		21.000.000
<u>Article 1</u> - Aménagement du Grand Palais (groupe de la Science)		"		4.000.000	
<u>Article 2</u> - Installations dans les Musées modernes (Groupes 1 - 3 - 5 - 6)		"		5.000.000	
<u>Article 3</u> - Tour Eiffel, Pavillons provisoires et fontaines		10.000.000		10.000.000	
<u>Article 4</u> - Bâtiments et jardins à aménager latéralement au Trocadéro		2.000.000		2.000.000	
<u>CHAPITRE 9 - Subventions pour aménagement de diverses</u> (A) <u>Sections</u>			19.000.000.		21.000.000
<u>Article 1</u> - Centre Régional		13.000.000		13.000.000	
<u>Article 2</u> - Section Coloniale		6.000.000		6.000.000	
<u>Article 3</u> - Centre rural de la Porte Maillot		"		1.000.000	
<u>Article 4</u> - Section du Boulevard Kellermann		"		1.000.000	
<u>CHAPITRE 10 - Travaux d'art et de décoration</u>			32.000.000		32.000.000
(A) <u>Article 1</u> - Travaux de décoration - Peinture et sculpture		8.000.000		8.000.000	
<u>Article 2</u> - Décoration lumineuse		20.000.000		20.000.000	
<u>Article 3</u> - Fontaines du quai de Tokio		"		2.000.000	
<u>Article 4</u> - Jardins et volières sur le quai d'Orsay		"		2.000.000	
<u>Article 5</u> - Parc de Sceaux		4.000.000		"	
TOTAL DU TITRE PREMIER			<u>346.700.000</u>		<u>371.750.000</u>

Date	Particulars	Debit	Credit	Description
1917	To Balance	100.00		Opening balance
1918	By Cash	50.00		Cash received
1919	To Cash	25.00		Cash paid
1920	By Cash	75.00		Cash received
1921	To Cash	30.00		Cash paid
1922	By Cash	100.00		Cash received
1923	To Cash	40.00		Cash paid
1924	By Cash	60.00		Cash received
1925	To Cash	20.00		Cash paid
1926	By Cash	80.00		Cash received
1927	To Cash	15.00		Cash paid
1928	By Cash	90.00		Cash received
1929	To Cash	35.00		Cash paid
1930	By Cash	110.00		Cash received
1931	To Cash	45.00		Cash paid
1932	By Cash	120.00		Cash received

TITRE II

DEPENSES D'EXPLOITATION

-:-

1ère SECTION - PERSONNEL.

CHAPITRE 11 - Personnel des Services administratifs du Commissariat Général & du Secrétariat Général

CHAPITRE 12 - Personnel des Services financiers

CHAPITRE 13 - Personnel de la Direction de l'Architecture, des Parcs et Jardins

CHAPITRE 14 - Personnel de la Direction des Services techniques

CHAPITRE 15 - Personnel de la Direction de l'Exploitation technique

CHAPITRE 16 - Personnel des Services annexes

2ème SECTION - MATÉRIEL & DEPENSES DIVERSES des SERVICES ADMINISTRATIFS & TECHNIQUES

CHAPITRE 17 - Matériel et dépenses diverses

CHAPITRE 18 - Matériel et dépenses diverses de la Direction de l'Architecture

CHAPITRE 19 - Matériel et dépenses diverses de la Direction des Services techniques

A reporter

Juillet 1935

Octobre 1935

Par Article

Par Chapitre

Par Article

Par Chapitre

II.000.000

I.700.000

4.000.000

26.400.000

I.200.000

6.500.000

2.000.000

3.250.000

3.250.000

500.000

400.000

100.000

30.150.000

30.150.000

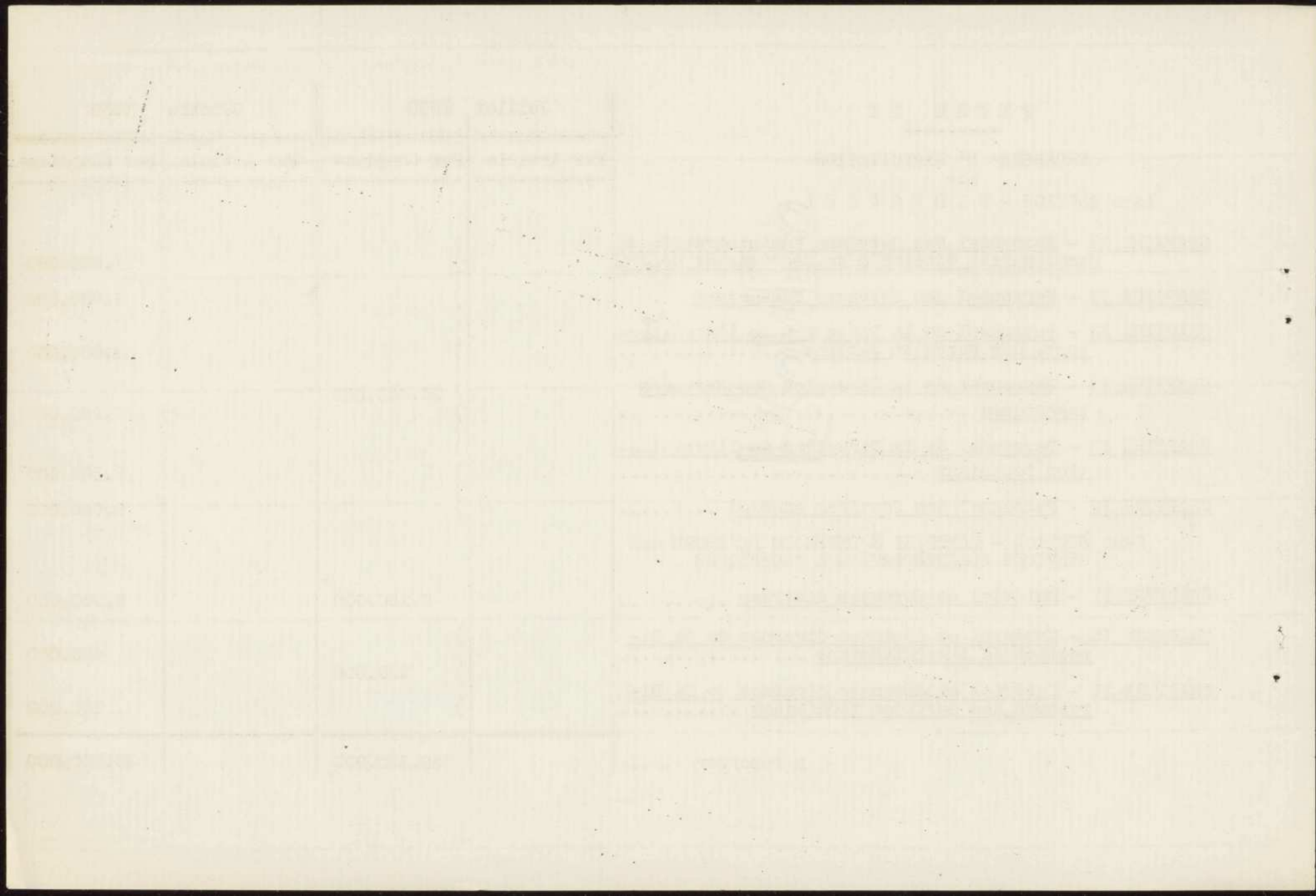

	Juillet 1935		Octobre 1935	
	Par Article	Par Chapitre	Par Article	Par Chapitre
Report		30.150.000		30.150.000
CHAPITRE 20 - <u>Matériel et dépenses diverses de la Direction de l'Exploitation technique</u>		15.000.000		2.000.000
CHAPITRE 21 - <u>Nettoiemment des voies et fourniture d'eau</u>				13.000.000
CHAPITRE 22 - <u>Eclairage</u>				
CHAPITRE 23 - <u>Entretien des bâtiments, parcs & jardins</u>		3.000.000		3.000.000
CHAPITRE 24 - <u>Assurances</u>		500.000		500.000
CHAPITRE 25 - <u>Contributions, taxes et impôts</u>		2.000.000		2.000.000
CHAPITRE 26 - <u>Fêtes, réceptions, congrès, concours</u> .		15.000.000		12.000.000
CHAPITRE 27 - <u>Missions et déplacements</u>		500.000		1.000.000
CHAPITRE 28 - <u>Jurys, médailles, diplômes</u>		500.000		500.000
CHAPITRE 29 - <u>Propagande et publicité</u>		20.000.000		18.000.000
CHAPITRE 30 - <u>Catalogue et publications diverses</u> ...		500.000		500.000
CHAPITRE 31 - <u>Contributions éventuelles aux dépenses de sections, commissariats spéciaux</u>		23.000.000		21.000.000
CHAPITRE 32 - <u>Frais de justice et honoraires</u>		15.150.000		50.000
CHAPITRE 33 - <u>Remboursements et restitutions</u>				50.000
CHAPITRE 34 - <u>Dépenses diverses et imprévues</u>				14.500.000
TOTAL DU TITRE II		125.300.000		118.250.000
REPORT DU TITRE I		346.700.000		371.750.000
TOTAUX		472.000.000		490.000.000

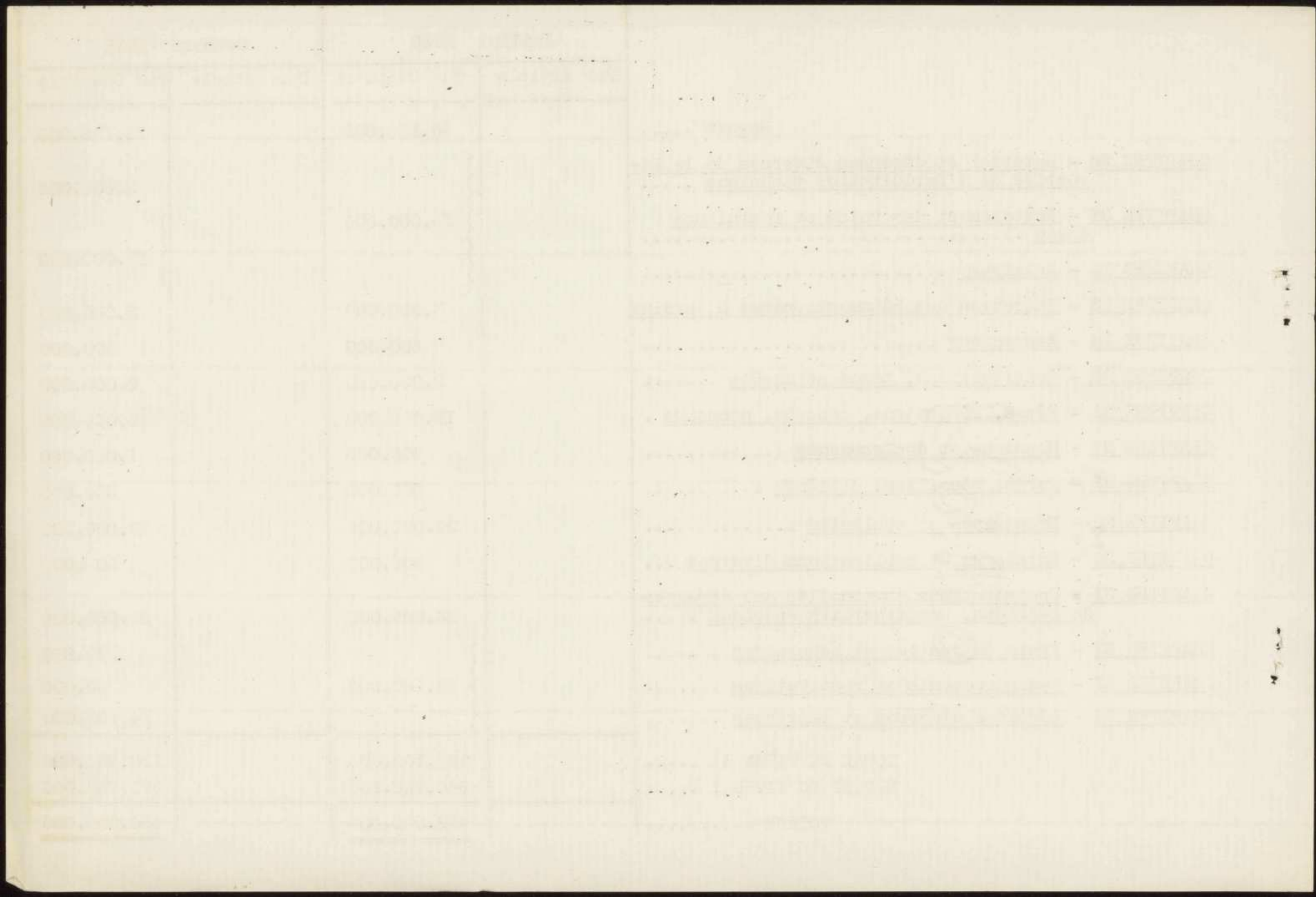

12/12/28

MINISTERE DU COMMERCE ET DE L'INDUSTRIE

EXPOSITION INTERNATIONALE DE PARIS 1937

B U D G E T pour 1 9 3 6

R E C E T T E S

<u>CHAPITRE 1 - Subventions de la Ville de Paris</u>	
Article 1 - Convention du 15 Mai 1934	194.978.057 195.001.257
Article 2 - Avenant du 18 Juillet 1935 ...	33.000.000
<u>CHAPITRE 2 - Subventions de l'Etat</u>	
Article 1 - Convention du 15 Mai 1934	mémoire
Article 2 - Avenant du 18 Juillet 1935 ...	33.000.000
<u>CHAPITRE 3 - Subventions, dons libéralités</u> <u>fonds de concours</u>	mémoire
<u>CHAPITRE 4 - Produits des entrées</u>	mémoire
<u>CHAPITRE 5 - Droits d'occupation payés par les</u> <u>Exposants</u>	mémoire
<u>CHAPITRE 6 - Droits d'occupation et redevances</u> <u>payés par les Concessionnaires</u>	1.000.000
<u>CHAPITRE 7 - Recettes diverses</u>	mémoire
<u>CHAPITRE 8 - Excédent des recettes sur les dépenses</u> <u>des exercices antérieurs</u>	mémoire
<u>CHAPITRE 9 - Prélèvement exceptionnel sur les trai-</u> <u>tements, soldes et rétributions du</u> <u>personnel de l'Exposition</u>	mémoire
<hr/>	
TOTAL DES RECETTES	262.001.257 261.978.057

ROMEO

ROMEO JULIUS CAESAR

ACT I

SCENE I

ROMEO

ROMEO

ROMEO

ROMEO

ROMEO

ROMEO

ROMEO

ROMEO

ROMEO

ROMEO

ROMEO

ROMEO

ROMEO

ROMEO

ROMEO

ROMEO

ROMEO

ROMEO

ROMEO

ROMEO

ROMEO

D E P E N S E S

TITRE PREMIER - DEPENSES de PREMIER ETABLISSEMENT.

CHAPITRE Ier - CONTRIBUTION à la LIBERATION ou à l'APPROPRIATION des TERRAINS.

<u>Article 1er</u> (F)	- Contribution à la libération des terrains du garde-meubles et de ses annexes (Art. 5 de la Convention) ...	
1 ^{er}	- Contribution pour transfert et reconstruction du garde-meubles	I.500.000
2 ^e	- Contribution au redressement de la rue Léon Durand	mémoire
<u>Article 2</u> (F)	- Contribution à la libération des terrains de la Manutention Militaire de l'Avenue de Tokio (Art. 6 de la Convention)	mémoire
<u>Article 3</u> (T)	- Contribution à la couverture de la tranchée du chemin de fer des Invalides (Article 4 de la Convention et art. 3 de l'Avenant)	8.000.000
<u>Article 4</u> (T)	- Contribution à l'élargissement du Pont d'Iéna (Art. 3 de la Convention)	3.000.000
<u>Article 5</u> (T)	- Contributions à la libération des berges de la Seine (Art. 3 de la Convention et Art.2 de l'Avenant)....	250.000
<u>Article 6</u> (A)	- Démolition de la Gare de l'Avenue de la Bourdonnais (Art. 4 de la Conv.)	mémoire
<u>Article 7</u> (A)	- Reconstruction du Pavillon du Service de la Navigation	450.000

TOTAL DU CHAPITRE I 13.200.000

CHAPITRE 2 - REDEVANCES POUR UTILISATION DE TERRAINS.

<u>Article 1</u>	- Location partielle des terrains de la gare du Champs de Mars (Art. 4 de la Convention)	I.475.000
<u>Article 2</u>	- Redevance ou indemnités éventuelles diverses	800.000

TOTAL DU CHAPITRE 2 ... 2.275.000

REPORT

THE REPORT OF THE COMMISSIONER OF THE GENERAL LAND OFFICE

CHAPTER I. THE LANDS OF THE CROWN

SECTION 1. THE LANDS OF THE CROWN

SECTION 2. THE LANDS OF THE CROWN

SECTION 3. THE LANDS OF THE CROWN

SECTION 4. THE LANDS OF THE CROWN

SECTION 5. THE LANDS OF THE CROWN

SECTION 6. THE LANDS OF THE CROWN

SECTION 7. THE LANDS OF THE CROWN

SECTION 8. THE LANDS OF THE CROWN

SECTION 9. THE LANDS OF THE CROWN

SECTION 10. THE LANDS OF THE CROWN

SECTION 11. THE LANDS OF THE CROWN

SECTION 12. THE LANDS OF THE CROWN

SECTION 13. THE LANDS OF THE CROWN

SECTION 14. THE LANDS OF THE CROWN

SECTION 15. THE LANDS OF THE CROWN

SECTION 16. THE LANDS OF THE CROWN

SECTION 17. THE LANDS OF THE CROWN

SECTION 18. THE LANDS OF THE CROWN

CHAPITRE 3 - VOIRIE ET CANALISATION.-

(T)

<u>Article 1</u> - Canalisation gaz	600.000
<u>Article 2</u> - Canalisation d'électricité	10.000.000
<u>Article 3</u> - Canalisation d'eau	2.500.000
<u>Article 4</u> - Evacuation des eaux usées	1.500.000
<u>Article 5</u> - Voies de communications.....	13.550.000

TOTAL DU CHAPITRE 3 28.150.000

CHAPITRE 4 - CLOTURES, ENTREES et PASSERELLES.-

<u>Article 1</u> - Clôtures, entrées, passerelles au-dessus de la Voie Publique	3.500.000
(A)	
<u>Article 2</u> - Accès souterrains aux Musées	2.000.000
(T)	
<u>Article 3</u> - Passages souterrains	4.000.000
(T)	
<u>Article 4</u> - Passerelles de la Navigation	5.850.000
(T)	

TOTAL DU CHAPITRE 4 15.350.000

CHAPITRE 5 - MOYENS DE TRANSPORTS SPECIAUX

mémoire

CHAPITRE 6 - BATIMENTS, INSTALLATIONS PERMANENTES

(A)

<u>Article 1</u> - Musées à édifier sur les terrains de la Manutention (Art. 6 de la Conv. ^{on})	21.000.000
<u>Article 2</u> - Acquisition de l'Hôtel de Sagan	mémoire
<u>Article 3</u> - Aménagement de l'Hôtel de Sagan	1.900.000
<u>Article 4</u> - Aménagement de la Place du Trocadéro	1.200.000
<u>Article 5</u> - Transformation du Trocadéro	
a) démolition, élargissement des ailes, création d'une terrasse, reconstruction et décoration de la Salle des Fêtes	39.500.000
b) aménagement des abords du Trocadéro entre l'édifice et l'avenue Ferdinand ler de Roumanie	3.000.000
<u>Article 6</u> - Aménagement de l'Aquarium	1.200.000

TOTAL DU CHAPITRE 6 67.800.000

Section 1 - General Information

1.1 Name of the project: [illegible]
1.2 Location: [illegible]
1.3 Date of completion: [illegible]
1.4 Budget: [illegible]
1.5 Status: [illegible]

Section 2 - Objectives and Scope

2.1 Objectives: [illegible]
2.2 Scope: [illegible]
2.3 Deliverables: [illegible]
2.4 Constraints: [illegible]

Section 3 - Methodology

Section 4 - Results and Discussion

Section 5 - Conclusion and Recommendations

5.1 Summary of findings: [illegible]
5.2 Recommendations: [illegible]
5.3 Future work: [illegible]

6.1 Acknowledgments: [illegible]
6.2 References: [illegible]

Section 6 - Appendix

Section 7 - Bibliography

CHAPITRE 7 - BATIMENTS - PALAIS ET PAVILLONS PROVISOIRES.

(A)

<u>Article 1er</u> - Pavillons et halls des nations étrangères	17.000.000
<u>Article 2</u> - Centre des métiers	15.000.000
<u>Article 3</u> - Bâtiments provisoires avenue de Selve et Esplanade des Invalides	3.150.000
<u>Article 4</u> - Pavillons de l'Artisanat	900.000
<u>Article 5</u> - Section des Transports et du Tourisme	8.000.000
<u>Article 6</u> - Section de la Radiodiffusion et de la Télévision	2.400.000

TOTAL DU CHAPITRE 7 46.450.000

CHAPITRE 8 - AMENAGEMENT D'INSTALLATIONS PROVISOIRES.

(A)

<u>Article 1</u> - Aménagement du Grand Palais (Groupe de la Science)	3.000.000
<u>Article 2</u> - Installation dans les Musées d'Art Moderne des Groupes I, III, V & VI	3.000.000
<u>Article 3</u> - Tour Eiffel - Pavillons provisoires et fontaines	8.000.000
<u>Article 4</u> - Bâtiments et jardins à aménager latérale- ment au Trocadéro	1.500.000

TOTAL DU CHAPITRE 8 15.500.000

CHAPITRE 9 - CONTRIBUTION POUR AMENAGEMENT DE DIVERSES
SECTIONS.

(A)

<u>Article 1</u> - Centre Régional	8.000.000
<u>Article 2</u> - Section de la France d'Outre-Mer	5.500.000
<u>Article 3</u> - Centre rural à la Porte Maillot	800.000
<u>Article 4</u> - Section du Boulevard Kellermann	800.000

TOTAL DU CHAPITRE 9 15.100.000

THE HISTORY OF THE UNITED STATES

OF THE

1776-1789

1789-1796

1796-1800

1800-1808

1808-1812

1812-1816

1816-1820

1820-1824

1824-1828

1828-1832

1832-1836

1836-1840

1840-1844

1844-1848

1848-1852

1852-1856

1856-1860

1860-1864

1864-1868

1868-1872

1872-1876

1876-1880

1880-1884

1884-1888

1888-1892

1892-1896

1896-1900

1900-1904

1904-1908

1908-1912

1912-1916

1916-1920

1920-1924

1924-1928

1928-1932

CHAPITRE 10 - TRAVAUX d'ART et de DECORATION

(A)

<u>Article 1</u> - Travaux de décoration (peinture et sculpture)	5.500.000
<u>Article 2</u> - Décoration lumineuse	15.000.000
<u>Article 3</u> - Fontaines du Quai de Tokio	1.400.000
<u>Article 4</u> - Jardins et volières sur le quai d'Orsay entre le pont de l'Alma et les Invalides	1.500.000

TOTAL DU CHAPITRE 10 .. 23.400.000

STATE OF NEW YORK

IN SENATE
JANUARY 15, 1891.
REPORT
OF THE
COMMISSIONERS OF THE LAND OFFICE
IN RESPONSE TO A RESOLUTION
PASSED BY THE SENATE
MAY 1, 1890.

ALBANY: J. B. LIPPINCOTT & CO. PRINTERS.
1891.

2ème PARTIE - DEPENSES D'EXPLOITATION.

1ère SECTION - P E R S O N N E L

CHAPITRE 11 - Personnel des Services administratifs.

Article 1 - COMMISSARIAT GENERAL & SECRETARIAT GENERAL.

DESIGNATION	ALLOCATIONS MENSUELLES			TOTAL sur 1 ^{er} EXERCICE
	Allocation principale	Frais de représenta- tion	Frais de service	
1 Commissaire général ...	7.600	3.000	3.000	163.200
2 Commissaires généraux adjoints	5.000 1.250	1.500 x 2	3.000 x 2	183.000
1 Secrétaire Général	4.000	600	2.000	79.200
1 Directeur	900	500	2.000	40.800
2 Directeurs -adjoints ..	625 2.700		1.000 x 2	63.900
2 Conseillers techniques			2.000 x 2	48.000
4 Chefs de service	2.250 x 4		625 x 4	138.000
4 Chefs de section	1.900 x 4		325 x 4	106.800
9 Rédacteurs ou rédacteurs principaux	1.350 x 9			145.800
25 Auxiliaires de bureau	750 x 25			225.000
5 Téléphonistes /.....	900 x 5			54.000
13 Gardiens de bureau	833,33 x 13			130.000
7 Femmes de service	3.50 x 8 x 25 x 12 x 7			58.800
10 Chargés de mission	1.200 x 10			144.000
86				1.580.500

Indemnité de résidence: 64 agents x 2.240 143.360

Contribution de l'EXposition aux Assurances Sociales:
50 agents x 480 24.000

Charges de famille (évaluation 1 enfant)
25 agents x 660 16.500

TOTAL de l'ARTICLE I 1.764.360
=====

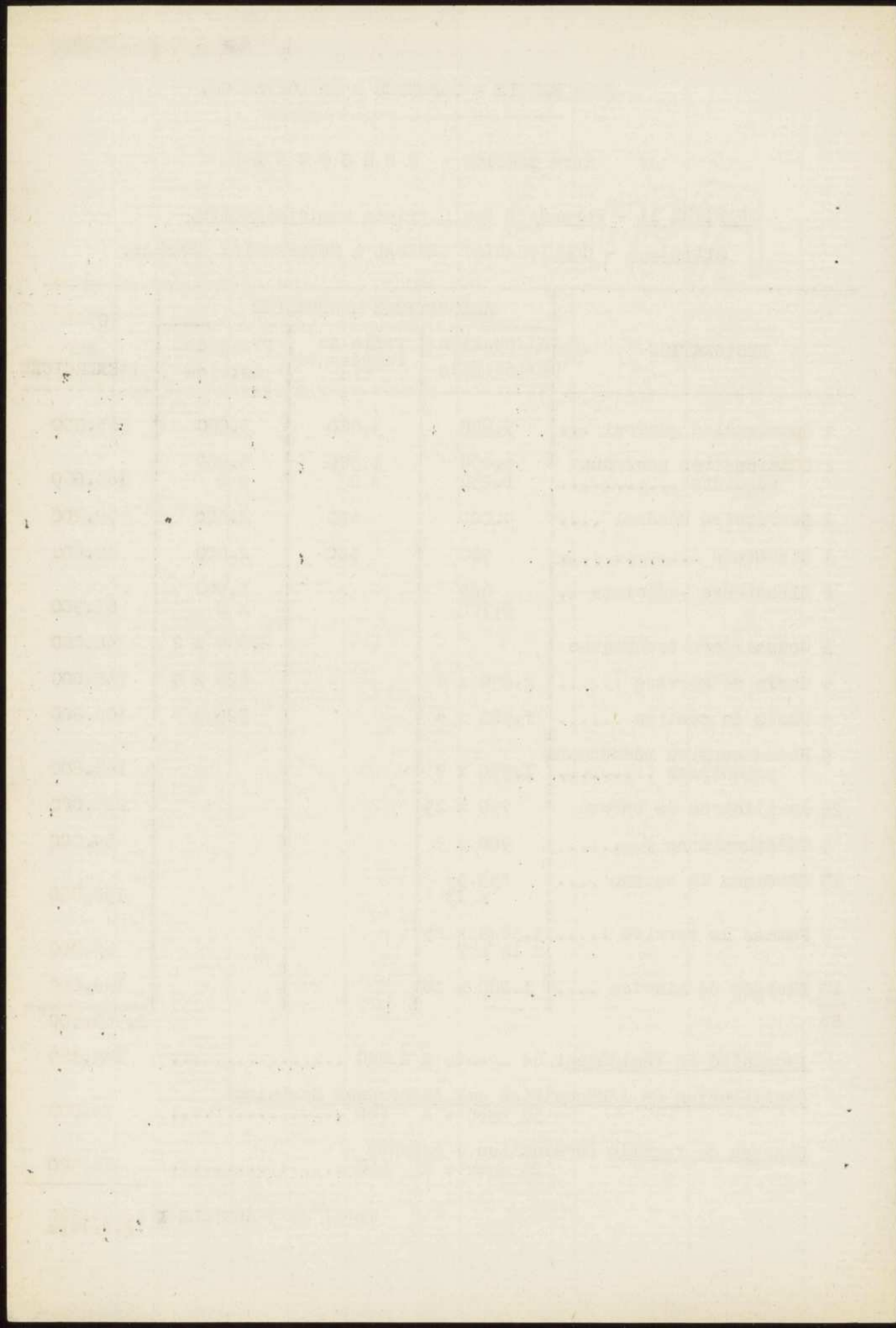

Article 2 - SERVICE DE LA PROPAGANDE & DE LA PUBLICITE.

DESIGNATION	ALLOCATIONS MENSUELLES			TOTAL sur 1 ^{er} EXERCICE
	Allocation principale	Frais de représen- tation	Frais de service	
2 Chefs de service	2.250 x 2		1.000 x 2	78.000
4 Chefs de section	1.900 x 4		325 x 4	106.800
14 Rédacteurs	1.350 x 14			226.800
8 Auxiliaires de bureau ..	750 x 8			72.000
6 Chargés de mission	1.200 x 6			86.400
<u>34</u>				<u>570.000</u>
<u>Indemnité de résidence: 28 Agents x 2.240</u>				40.320
<u>Contribution de 1^{re} Exposition aux Assurances Sociales:</u>				
20 agents x 480				9.600
<u>Charges de famille (évaluation 1 enfant)</u>				
10 agents x 660				6.600
TOTAL de 1 ^{er} ARTICLE 2 .				<u>627.520</u> =====

Article 3 - SERVICE DE 1^{re} ORGANISATION GENERALE DES EXPOSANTS.

DESIGNATION	ALLOCATIONS MENSUELLES			TOTAL sur 1 ^{er} EXERCICE
	Allocation principale	Frais de représen- tation	Frais de service	
1 Directeur	3.600	500	2.000	73.200
3 Chefs de service	2.250 x 3		625 x 3	103.500
4 Chefs de section	1.900 x 4		325 x 4	106.800
20 Rédacteurs	1.350 x 20			324.000
14 Auxiliaires de bureau	750 x 14			126.000
4 Chargés de mission	1.200 x 4			49.600
<u>46</u>				<u>783.100</u>
<u>Indemnité de résidence: 42 agents x 2.240</u>				94.080
<u>Contribution de 1^{re} Exposition aux Assurances Sociales:</u>				
30 agents x 480				14.400
<u>Charges de famille: (évaluation 1 enfant)</u>				
15 agents x 660				9.900
TOTAL de 1 ^{er} ARTICLE 3				<u>901.480</u> =====

Article 4 - TRAVAUX SUPPLEMENTAIRES.

Travaux d'ordre et de dactylographie:

50 agents à 6 frs, pendant 250 jours 75.000
=====

RECAPITULATION

Article 1 - Commissariat Général et Secrétariat Général	1.764.360
Article 2 - Service de la Propagande et de la Publicité	627.520
Article 3 - Service de l'Organisation générale des Exposants	901.480
Article 4 - Travaux supplémentaires	75.000
<hr/>	
TOTAL DU CHAPITRE 11	<u><u>3.367.360</u></u>

THE UNIVERSITY OF CHICAGO

DEPARTMENT OF THE HISTORY OF ARTS

RECEIVED

1955

LIBRARY

THE UNIVERSITY OF CHICAGO

DEPARTMENT OF THE HISTORY OF ARTS

RECEIVED

1955

THE UNIVERSITY OF CHICAGO

DEPARTMENT OF THE HISTORY OF ARTS

RECEIVED

1955

THE UNIVERSITY OF CHICAGO

1955

RECEIVED

1955

CHAPITRE 12 - SERVICES FINANCIERS.

Article 1 - CONTROLE DES DEPENSES ENGAGEES.

DESIGNATION	ALLOCATIONS MENSUELLES.			TOTAL sur 1 ^{er} EXERCICE
	Allocation principale -	Frais de représen- tation	Frais de service -	
1 Contrôleur des dépenses engagées		1.333		16.000
1 Rédacteur ou Rédac- teur principal	1.350			16.200
1 Auxiliaire de bureau	750			9.000
				41.200
<u>Indemnité de résidence :</u>				
2 agents x 2.240.....				4.480
<u>Contribution de l'Exposition aux Assurances Sociales :</u>				
2 agents x 480.....				960
TOTAL de l'Article 1...1...				46.640

Article 2 - DIRECTION DES FINANCES.

DESIGNATION	ALLOCATIONS MENSUELLES.			TOTAL sur 1 ^{er} EXERCICE
	Allocation principale -	Frais de représen- tation	Frais de service -	
1 Directeur	900	500	2.000	40.800
1 Directeur adjoint	750		1.000	21.000
1 Chargé de mission	300			3.600
3 Chefs de service	2.250 x 3		625 x 3	103.500
2 Chefs de section	1.900 x 2		325 x 2	53.400
4 Rédacteurs ou rédac- teurs principaux (3 pour 12m., 1 pour 9 m.)	1.350 x 4			60.750
4 auxiliaires de bureau	750 x 4			36.000
1 Gardien de bureau	833,33			10.000
à reporter.....				329.050

Report..... 329.050

Indemnité de résidence: pr 12 m. 10 agents x 2.240= 22.400
 " 9 m. 9 " x 1.680= 5.040 27.440

Contribution de l'Exposition aux Assurances Sociales :
 pr 12 m. 6 agents x 480= 2.880
 " 9 m. 3 " x 360= 1.080 3.960

Charges de famille : Pr 12 m. 6 agents x 660= 3.960
 " 9 m. 3 " x 495= 1.485 5.445

TOTAL de l'Article 2..... 365.895

Article 3 - AGENCE COMPTABLE.

DESIGNATION	ALLOCATIONS MENSUELLES			TOTAL sur 1'EXERCICE
	Allocation principale -	Frais de représen- tation	Frais de service -	
1 Agent Comptable				
traitement de grade	3.666,66			
indemnité de fonctions	1.500			
indemnité de résidence	500		500	74.000
2 Chefs de section	2.000 x 2		500 x 2	60.000
2 Rédacteurs	1.350 x 2			32.400
2 Auxiliaires de bureau	750 x2			18.000

Indemnité de résidence : 7 agents X 2.240..... 184.400
 Contribution de l'Expos. Aux Assurances. Soc.: 4 agents x 480 15.680
Charges de famille : 7 agents x 660..... 1.920
 4.620

TOTAL de l'Article 3..... 206.620

Article 4 - TRAVAUX SUPPLEMENTAIRES.

Travaux d'ordre et de dactylographie du personnel
 auxiliaire des services financiers de l'Exposition et
 rémunération temporaire d'agents de la Direction des
 Finances de la Préfecture de la Seine..... 9.000

(Paiements sur états émargés des parties prenantes
 et visés par les Chefs de service).

RECAPITULATION

Article 1 - Contrôle des Dépenses Engagées..... 46.640
 Article 2 - Direction des Finances..... 365.895
 Article 3 - Agence Comptable..... 206.620
 Article 4 - Travaux supplémentaires..... 9.000

TOTAL DU CHAPITRE 12..... 628.155

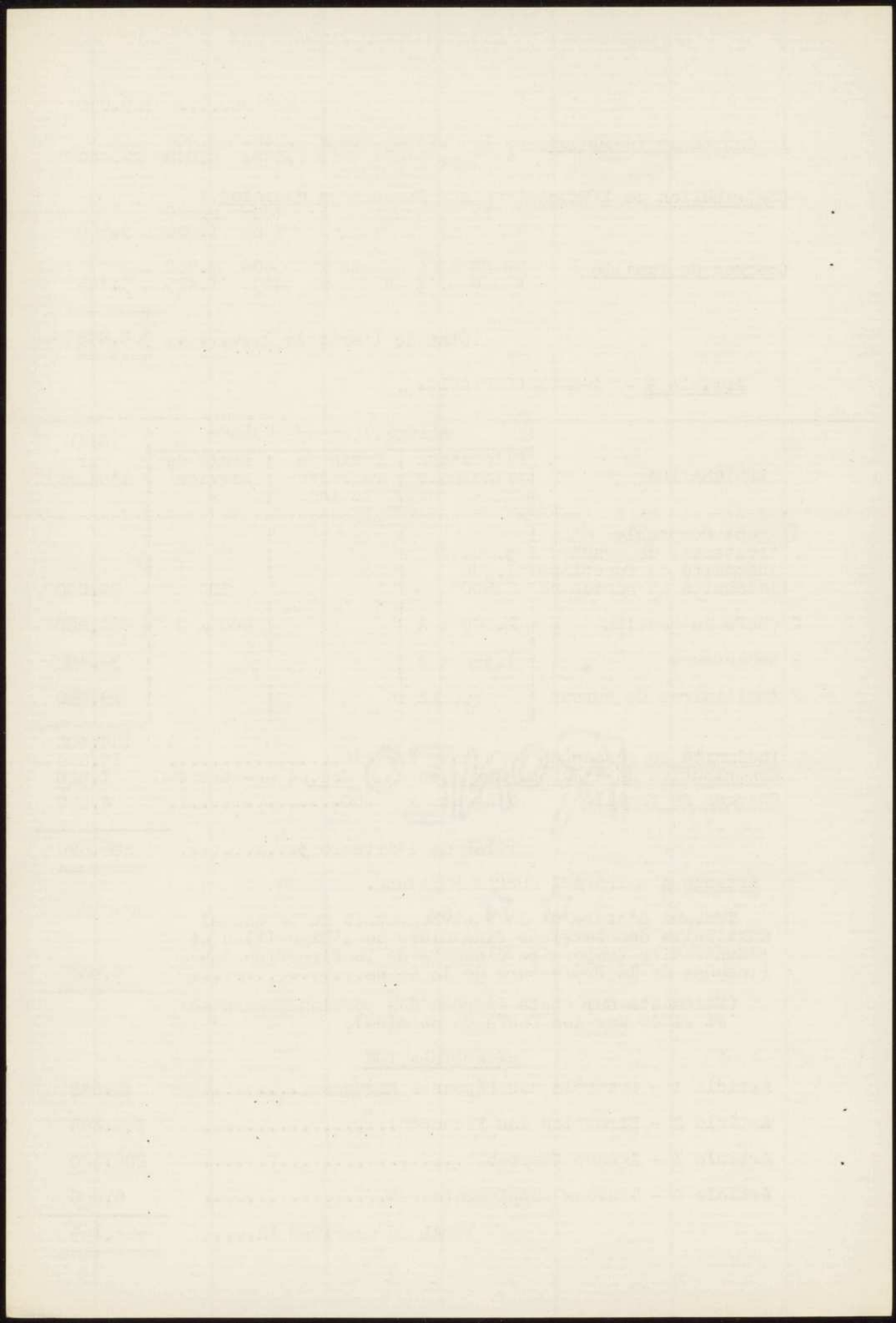

CHAPITRE 13 - Direction de l'Architecture, des Parcs et Jardins.
Article 1er - PERSONNEL PERMANENT.

DESIGNATION	ALLOCATIONS MENSUELLES			TOTAL sur 1 ^{er} EXERCICE
	Allocation principale	Frais de représen- tation	Frais de service	
1 Directeur	900	500	2.000	40.800
3 Directeurs adjoints (dont 1 réviseur en chef)	675 x 2 2.700		1.000 x 3	84.600
7 Chefs de service (dont 5 réviseurs) (4 pour 12 m., 3 pour 6m.)	2.250 x 7		625 x 7	189.750
5 Chefs de section (dont 3 Inspecteurs) (2 pour 12 m., 3 pour 6m)	1.900 x 5		325 x 5	93.450
5 Rédacteurs et rédacteurs principaux (4 pour 12 m., 1 pour 9m)	1.350 x 5			76.950
7 Auxiliaires de bureau	750 x 7			63.000
2 Gardiens de bureau	833, 33 x 2			20.000
1 Architecte en Chef	3.000	1.000	1.500	66.000
1 Architecte en Chef Adjoint	2.800	900	1.500	62.400
1 Dessinateur chef d'agence	12 x 210			30.240
5 Dessinateurs	10 x 210			126.000

853.190

Indemnité de résidence :

Pr 12 m., 21 agents x 2.240 = 47.040
 " 6 m.; 4 " x 1.120 = 4.480 51.520

Contribution de l'Exposition aux Assurances Sociales :

Pr 12 m., 14 agents x 480 = 6.720

Charges de famille :

Pr 12 m., 21 agents x 660 = 13.860
 " 6 m., 4 agents x 330 = 1.320 15.180

TOTAL de l'Article 1er..... 926.610

+ 97 960 fr

Article 2 - Travaux supplémentaires d'ordre et de dactylographie.

Rémunération d'agents des services de la Direction de l'Architecture, des Parcs et Jardins dont il y aura lieu d'utiliser les services.

(Paielements sur états émargés des parties prenantes, certifiés par le chef de service et visés par le Directeur de l'Architecture).

A - Frais de secrétariat.....	30.000..	
B - Bureau du contrôle et de la révision.....	15.000	
C - Frais d'agence de la conservation des Parcs et Promenades.....	15.000	
D - Service des installations mécaniques.....	15.000	
		<u>75.000</u>

Article 3 - FRAIS d'AGENCE de l'ARCHITECTE EN CHEF.

Rémunération de dessinateurs supplémentaires.....	<u>100.000</u>
---	----------------

RECAPITULATION.

Article 1 - Personnel Permanent.....	926.610
Article 2 - Travaux supplémentaires d'ordre et de dactylographie.....	75.000
Article 3 - Frais d'Agence de l'Architecte en Chef.....	<u>100.000</u>

TOTAL DU CHAPITRE 13..... 1.101.610

THE UNIVERSITY OF CHICAGO

DEPARTMENT OF THE HISTORY OF ARTS AND ARCHITECTURE

OFFICE OF THE DEAN

1170 EAST 58TH STREET

CHICAGO, ILLINOIS 60637

TEL: 773-936-5000

FAX: 773-936-5001

WWW.HA.UCHICAGO.EDU

1170 EAST 58TH STREET

CHICAGO, ILLINOIS 60637

TEL: 773-936-5000

FAX: 773-936-5001

WWW.HA.UCHICAGO.EDU

1170 EAST 58TH STREET

CHICAGO, ILLINOIS 60637

TEL: 773-936-5000

FAX: 773-936-5001

WWW.HA.UCHICAGO.EDU

1170 EAST 58TH STREET

CHICAGO, ILLINOIS 60637

TEL: 773-936-5000

FAX: 773-936-5001

CHAPITRE 14 - DIRECTION DES SERVICES TECHNIQUES.

Article 1er - PERSONNEL PERMANENT.

DESIGNATION	ALLOCATIONS MENSUELLES			TOTAL sur 1 ^{er} EXERCICE
	Allocation principale -	Frais de représen- tation	Frais de service -	
<u>Service Central</u>				
1 Directeur	900	500	2.000	40.800
1 Inspecteur Général	500			6.000
1 Sous-Directeur	500			6.000
1 Chef du Secrétariat	350			4.200
<u>Service Technique de la Voie Publique & de l'éclairage</u>				
1 Inspecteur Général (Chef du service)	750		400	13.800
1 Inspecteur Général adj.	500		250	9.000
<u>Service Technique des Eaux & de l'Assainissement .</u>				
1 Inspecteur Général (chef du service)	600		250	10.200
2 Inspecteurs généraux adj.	350			8.400
<u>Service Technique des Ponts de Paris</u>				
1 Ingénieur en chef (chef du service)	750		400	13.800
<u>Service Technique du Port de Paris</u>				
1 Inspecteur Général (chef du service)	750		400	13.800
<u>Service technique du Nettoyement</u>				
1 Inspecteur Général adj. (chef du service)	500			6.000
TOTAL de l'Article 1er...				132.000

Article 2 - FRAIS de SECRETARIAT et d'ETUDES

Rémunération d'agents secondaires des services de voirie et d'éclairage et des eaux et assainissement dont il y aura lieu d'utiliser les services.

(Paiements sur états émargés par les parties prenantes, certifiés par le chef de service et visés par le Directeur des Services Techniques).....

360.000

TOTAL DU CHAPITRE 14.....

492.000

THE UNIVERSITY OF CHICAGO
LIBRARY

No.	Title	Author
1
2
3
4
5
6
7
8
9
10
11
12
13
14
15
16
17
18
19
20
21
22
23
24
25
26
27
28
29
30
31
32
33
34
35
36
37
38
39
40
41
42
43
44
45
46
47
48
49
50
51
52
53
54
55
56
57
58
59
60
61
62
63
64
65
66
67
68
69
70
71
72
73
74
75
76
77
78
79
80
81
82
83
84
85
86
87
88
89
90
91
92
93
94
95
96
97
98
99
100

CHAPITRE I5 - DIRECTION de l'EXPLOITATION TECHNIQUE.

Article 1- Direction et Service Central.

DESIGNATION	ALLOCATIONS MENSUELLES			TOTAL sur 1 ^{er} EXERCICE
	Allocation principale -	Frais de représen- tation	Frais de service -	
1 Conseiller Technique (chargé de la Direction)		500	2.500	36.000
1 Chef de service	2.250		625	34.500
1 Chef de section	1.900		325	26.700
1 Rédacteur	1.350			16.200
4 Auxiliaires de bureau	750 x 4			36.000
				149.400
<u>Indemnité de résidence :</u>				
7 agents x 2.240.....				15.680
<u>Contribution de l'Exposition aux Assurances Sociales :</u>				
5 agents x 480.....				2.400
<u>Charges de famille :</u>				
5 agents x 660.....				3.300
TOTAL de l'Article 1...				<u>170.780</u>

Article 2 - GARDIENNAGE & SURVEILLANCE.

1 Inspecteur pour 8 mois à	1.800	14.400
2 équipes de jour :		
4 brigadiers cyclistes à 36 Frs par jour		
4 x 36 x 240 j.....	34.560	
indemnité de cycle :		
4 x 0,75 x 240.....	720	
28 gardiens à 30 Frs par jour :		
28 x 30 X 240.....	201.600	236.880
1 équipe de nuit :		
1 brigadier cycliste à 36 Frs par jour		
36 x 240.....	8.340	
2 gardiens cyclistes à 30 Frs		
2 x 30 x 240.....	14.400	
indemnité de cycle:		
3 x 0,75 x 240.....	540	
indemnité de nuit à 1 Fr par heure :		
9 x 8 x 240.....	17.280	
6 gardiens à 30 Frs..		
6 x 30 x 240.....	43.200	83.760
Contribution de l'Exposition aux Assurances Sociales : 41 x 40 x 8.....		13.120
TOTAL de l'Article 2.....		<u>348.160</u>

Article 3 - TRAVAUX d'ORDRE & DE DACTYLOGRAPHIE. 3.000

RECAPITULATION

Article 1 - Direction et Service Central..... 170.780

Article 2 - Gardiennage et surveillance..... 348.160

Article 3 - Travaux d'ordre et de dactylographie 3.000

TOTAL DU CHAPITRE 15..... 521.940

CHAPITRE 16 - PERSONNEL DES SERVICES ANNEXES.

Article 1 - Police..... mémoire

Article 2 - Pompiers..... mémoire

Article 3 - Service médical..... 10.000

Article 4 - Douanes, octroi, contributions indirectes 20.000

Article 5 - Postes, Télégraphes, Téléphones.... 10.000

Article 6 - Radiodiffusion et hauts-parleurs... 10.000

TOTAL DU CHAPITRE 16... 50.000

120

2 ème SECTION - MATERIEL ET DEPENSES DIVERSES.

CHAPITRE 17 - MATERIEL ET DEPENSES DIVERSES DES SERVICES (S.G.) ADMINISTRATIFS, FINANCIERS & TECHNIQUES.

<u>Article 1</u> - Dépenses de première installation.....	240.000
<u>Article 2</u> - Dépenses courantes de matériel et d'entretien.....	496.992 520.192
TOTAL DU CHAPITRE 17.....	736.992 760.192

CHAPITRE 18 - MATERIEL & DEPENSES DIVERSES de la DIREC- (A) TION DE L'ARCHITECTURE, des PARCS & JARDINS

<u>Article 1</u> - Agence de l'Architecte en Chef.....	50.000
<u>Article 2</u> - Frais d'impression et de tirage de plans	100.000
TOTAL DU CHAPITRE 18.....	150.000

CHAPITRE 19 - MATERIEL ET DEPENSES DIVERSES DE LA (T) DIRECTION DES SERVICES TECHNIQUES.....

25.000

CHAPITRE 20 - MATERIEL ET DEPENSES DIVERSES DE LA (E) DIRECTION DE L'EXPLOITATION TECHNIQUE

<u>Article 1</u> - Dépenses de première installation et frais divers.....	35.000
<u>Article 2</u> - Habillement et équipement des gardiens et brigadiers.....	5.000
<u>Article 3</u> - Location de baraquements et d'appareils enregistreurs.....	10.000
<u>Article 4</u> - Service Téléphonique.....	mémoire
<u>Article 5</u> - Service médical.....	mémoire
<u>Article 6</u> - Radiodiffusion et hauts-parleurs....	mémoire
TOTAL DU CHAPITRE 20.....	50.000

CHAPITRE 21 - NETTOIEMENT DES VOIES ET FOURNITURE D'EAU. (T)

<u>Article 1</u> - Nettoyement.....	200.000
<u>Article 2</u> - Fourniture de l'eau.....	100.000
<u>Article 3</u> - Curage des égouts.....	mémoire

TOTAL DU CHAPITRE 21..... 300.000

<u>CHAPITRE 22</u>	- <u>ENTRETIEN DES BATIMENTS, PARCS et JARDINS</u>	mémoire
(A)		
<u>CHAPITRE 23</u>	- <u>ECLAIRAGE</u>	mémoire
(T)		
<u>CHAPITRE 24</u>	- <u>ASSURANCES</u>	10.000
(F)		
<u>CHAPITRE 25</u>	- <u>CONTRIBUTIONS, TAXES & IMPOTS</u>	20.000
(F)		
<u>CHAPITRE 26</u>	- <u>FETES, RECEPTIONS, CONGRES & CONCOURS</u>	750.000
(S.G.)		
<u>CHAPITRE 27</u>	- <u>MISSIONS ET DEPLACEMENTS</u>	500.000
(S.G.)		
<u>CHAPITRE 28</u>	- <u>JURYS, MEDAILLES, DIPLOMES</u>	mémoire
<u>CHAPITRE 29</u>	- <u>PROPAGANDE ET PUBLICITE.</u>	
(S.G.)		
Article 1	- Propagande.....	2.500.000
Article 2	- Publicité commerciale.....	2.500.000
Article 3	- Presse.....	1.500.000
Article 4	- Fêtes et Sports.....	500.000
TOTAL DU CHAPITRE 29.....		7.000.000
<u>CHAPITRE 30</u>	- <u>CATALOGUE ET PUBLICATIONS DIVERSES</u>	30.000
(S.G.)		
<u>CHAPITRE 31</u>	- CONTRIBUTIONSEVENTUELLES AUX DEPENSES DES SECTIONS, GROUPES, CLASSES, COMMISSARIATS ou GROUPEMENTS SPECIAUX.....	15.000.000
(S.G.)		
<u>CHAPITRE 32</u>	- <u>FRAIS DE JUSTICE ET HONORAIRES</u>	10.000
(S.G.)		
<u>CHAPITRE 33</u>	- <u>REMBOURSEMENTS ET RESTITUTIONS</u>	10.000
<u>CHAPITRE 34</u>	- <u>DEPENSES DIVERSES ET IMPREVUES</u>	4.000.000
<u>CHAPITRE 35</u>	- <u>DEPENSES DES EXERCICES CLOS</u>	mémoire

R E C A P I T U L A T I O N

<u>CHAPITRE 1</u>	- Contribution à la libération ou à l'appropriation des terrains	13.200.000
<u>CHAPITRE 2</u>	- Redevances pour utilisation de terrains	2.275.000
<u>CHAPITRE 3</u>	- Voirie et canalisations	28.150.000
<u>CHAPITRE 4</u>	- Clôtures, entrées et passerelles	15.350.000
<u>CHAPITRE 5</u>	- Moyens de transports spéciaux	mémoire
<u>CHAPITRE 6</u>	- Bâtiments et installations permanentes	67.800.000
<u>CHAPITRE 7</u>	- Bâtiments, palais et pavillons provisoires	46.450.000
<u>CHAPITRE 8</u>	- Aménagement d'installations provisoires	15.500.000
<u>CHAPITRE 9</u>	- Subventions pour aménagement de diverses sections	15.100.000
<u>CHAPITRE 10</u>	- Travaux d'art et de décoration	23.400.000
<u>CHAPITRE 11</u>	- Personnel des services administratifs du Commissariat Général & du Secrétariat Général	3.367.360
<u>CHAPITRE 12</u>	- Personnel des Services financiers	628.155
<u>CHAPITRE 13</u>	- Personnel de la Direction de l'Architecture, des Parcs et jardins	1.101.610
<u>CHAPITRE 14</u>	- Personnel de la Direction des Services techniques	492.000
<u>CHAPITRE 15</u>	- Personnel de la Direction de l'Exploitation technique	521.940
<u>CHAPITRE 16</u>	- Personnel des Services annexes.....	50.000
<u>CHAPITRE 17</u>	- Matériel et dépenses diverses	760.192 736.912
<u>CHAPITRE 18</u>	- Matériel et dépenses diverses de la Direction de l'Architecture	150.000
<u>CHAPITRE 19</u>	- Matériel et dépenses diverses de la Direction des Services techniques ..	25.000
<u>CHAPITRE 20</u>	- Matériel et dépenses diverses de la Direction de l'Exploitation technique	50.000
<u>CHAPITRE 21</u>	- Nettoyement des voies et fourniture d'eau	300.000
<u>CHAPITRE 22</u>	- Eclairage	mémoire

à reporter ~~234.671.257~~
234.648.057

W. H. L. L.

1. The first part of the book is devoted to a general introduction to the subject of the history of the world. It discusses the various theories of the origin of life and the development of the human race. It also touches upon the different stages of civilization and the progress of science and art.

2. The second part of the book is a detailed account of the history of the world from the beginning of time to the present day. It covers the various empires and kingdoms that have risen and fallen, the great wars and conflicts, and the important events that have shaped the course of human history.

3. The third part of the book is a study of the human mind and its powers. It discusses the different faculties of the mind, such as memory, imagination, and reason, and how they are used in the process of knowledge and discovery.

4. The fourth part of the book is a history of the human race, showing the progress of the different nations and peoples from the earliest times to the present. It discusses the various customs, manners, and institutions that have developed among different peoples, and the influence of these upon the progress of civilization.

5. The fifth part of the book is a history of the human mind, showing the progress of the different sciences and arts from the earliest times to the present. It discusses the various theories and discoveries that have been made in the different branches of knowledge, and the influence of these upon the progress of human civilization.

6. The sixth part of the book is a history of the human soul, showing the progress of the different religions and philosophies from the earliest times to the present. It discusses the various theories and doctrines that have been advanced in the different branches of religion and philosophy, and the influence of these upon the progress of human civilization.

7. The seventh part of the book is a history of the human body, showing the progress of the different sciences and arts from the earliest times to the present. It discusses the various theories and discoveries that have been made in the different branches of knowledge, and the influence of these upon the progress of human civilization.

8. The eighth part of the book is a history of the human mind, showing the progress of the different sciences and arts from the earliest times to the present. It discusses the various theories and discoveries that have been made in the different branches of knowledge, and the influence of these upon the progress of human civilization.

9. The ninth part of the book is a history of the human soul, showing the progress of the different religions and philosophies from the earliest times to the present. It discusses the various theories and doctrines that have been advanced in the different branches of religion and philosophy, and the influence of these upon the progress of human civilization.

10. The tenth part of the book is a history of the human body, showing the progress of the different sciences and arts from the earliest times to the present. It discusses the various theories and discoveries that have been made in the different branches of knowledge, and the influence of these upon the progress of human civilization.

W. H. L. L.

		Report	234.671.257 234.648.057
<u>CHAPITRE 23</u>	- Entretien des bâtiments, parcs & jardins	mémoire	
<u>CHAPITRE 24</u>	- Assurances	10.000	
<u>CHAPITRE 25</u>	- Contributions, taxes et impôts	20.000	
<u>CHAPITRE 26</u>	- Fêtes, réceptions, congrès et concours	750.000	
<u>CHAPITRE 27</u>	- Missions et déplacements	500.000	
<u>CHAPITRE 28</u>	- Jurys, médailles, diplômes	mémoire	
<u>CHAPITRE 29</u>	- Propagande et publicité	7.000.000	
<u>CHAPITRE 30</u>	- Catalogue et publications diverses ...	30.000	
<u>CHAPITRE 31</u>	- Contributions éventuelles aux dépenses de sections, commissariats spéciaux	15.000.000	
<u>CHAPITRE 32</u>	- Frais de justice et honoraires	10.000	
<u>CHAPITRE 33</u>	- Remboursements et restitutions	10.000	
<u>CHAPITRE 34</u>	- Dépenses diverses et imprévues	4.000.000	
<u>CHAPITRE 35</u>	- Dépenses des exercices clos	mémoire	
		TOTAL	262.001.257 261.978.057

RAPPORT ANNEXE POUR LE CONSEIL SUPERIEUR

Etablissement du BUDGET GENERAL pour toute la durée de l'EXPOSITION. -----

Lors de la présentation à la Commission Permanente du Budget d'ensemble de l'Exposition (voir annexe II) le représentant du Ministre des Finances a fait observer que les crédits réservés aux dépenses imprévues étaient trop étroitement calculés pour faire face aux insuffisances éventuelles des prévisions ou aux dépenses complémentaires dont la nécessité pourrait ultérieurement se révéler.

Le Commissariat Général a procédé à une révision de tous les chapitres du Budget d'ensemble et a pu dégager les réductions suivantes sur les évaluations établies au mois d'Octobre 1935:

Chap. 7, Art. 3	-	Centre des Métiers,	en moins	I.800.000
" 8, "	2	- Installations dans les Musées modernes,	"	I.000.000
" " "	3	- Tour Eiffel, Pavillons provisoire & fontaines	"	I.000.000
" " "	4	- Bâtiments et jardins à aménager latéralement au Trocadéro	"	500.000
" 10 "	2	- Décoration lumineuse,	"	2.000.000
" " "	3	- Fontaines du quai de Tokio	" "	200.000
" " "	4	- Jardins et volières sur le quai d'Orsay	"	200.000
" 25	-	Contributions, taxes et impôts	"	I.000.000
TOTAL des REDUCTIONS				7.700.000

./.

Par contre, il lui est apparu comme indispensable d'inscrire une prévision nouvelle de 2.000.000 pour les dépenses de police, du service de secours et des postes de sapeurs-pompiers qui excèderont les disponibilités des crédits actuellement prévus pour la Direction de l'Exploitation technique.

Déduction faite de cette prévision nouvelle, la réserve pour dépenses imprévues se trouve donc accrue de 5.700.000 et portée à 20.200.000.

En ce qui concerne le Budget général des Recettes, la prévision de 4 millions à attendre au titre des subventions et fonds de concours des Administrations et Services publics, a été portée à titre simplement indicatif bien qu'on soit en droit de penser que cette prévision modérée puisse être réalisée. Dans le cas contraire, l'excès de prévision sur les recettes réelles serait compensé par une réduction du crédit des dépenses imprévues.

A. XII. 8

MINISTÈRE DU COMMERCE ET DE L'INDUSTRIE



EXPOSITION INTERNATIONALE

DE PARIS 1937

GRAND PALAIS

PORTE C

TÉL. ÉLYSÉES 30-20
30-21

Paris le 12 Novembre 1935

22 NOV 1935 - 059.448

Répondre

Monsieur,

J'ai l'honneur de vous informer que la prochaine réunion de la Commission Permanente qui devait avoir lieu le Jeudi 14 Novembre, à 17 heures, au Grand Palais, a été reportée au Jeudi 21 Novembre à la même heure. Ordre du jour sans changement.

Veuillez agréer, Monsieur, l'assurance de ma considération distinguée.

LE COMMISSAIRE GENERAL

Edmond LABBÉ

INDEXÉ A:

Eef. 1935

MINISTÈRE DU COMMERCE ET DE L'INDUSTRIE



EXPOSITION INTERNATIONALE

DE PARIS 1937

GRAND PALAIS

PORTE C

TÉL. ÉLYSÉES 30-20
30-21

12 NOV 1935 ~ 059.269

Répondue

Paris, le 9 Novembre 1935.

Monsieur,

La Commission Permanente du Conseil Supérieur de l'Exposition Internationale de Paris 1937, dont vous faites partie, se réunira le Jeudi 14 Novembre prochain, à 17 heures, au Grand Palais des Champs Elysées, Salle des Commissions (Porte C.).

ORDRE DU JOUR.

- 1^{re} - Compte-rendu de la réunion du Comité International des Expositions.
- 2^{de} - Approbation de divers marchés et conventions.
- 3^{de} - Questions diverses.

Je vous serais particulièrement obligé de vouloir bien assister à cette séance.

Veuillez agréer, Monsieur, l'assurance de ma considération la plus distinguée.

LE COMMISSAIRE GÉNÉRAL,

Edmond LABBÉ.

INDEXÉ A :

Sep. 1944

INVESTIGATION OF THE LINDSEY

REPORT OF THE
COMMISSIONER OF THE
BUREAU OF THE CENSUS

1900

1900

1900

1900

1900

1900

1900

1900

1900

1900

1900

1900

1900

-4 SEP 1935

A 80.8

Monsieur le Secrétaire général,

J'ai l'honneur d'accuser réception de vos lettres du 27 août m'invitant aux réunions de la Commission permanente et du Conseil supérieur de l'Exposition, qui auront lieu le jeudi 5 septembre.

Envous remerciant vivement de cette communication, je vous prie de vouloir bien m'excuser auprès des Présidents du Conseil et de la Commission permanente ainsi que du Commissaire général. D'autres obligations me retiennent hors de Paris à cette époque de l'année et je ne pourrai, à mon grand regret, prendre part à ces délibérations.

Veuillez agréer, Monsieur le Secrétaire général, l'assurance de ma considération la plus distinguée.

Monsieur le Secrétaire général
de l'Exposition internationale de 1937,

Grand Palais, Porte C.
P A R I S.

RECEIVED

TO THE DIRECTOR, BUREAU OF REVENUE
FROM THE COMMISSIONER, BUREAU OF INTERNAL REVENUE
SUBJECT: [Illegible]

[The following text is extremely faint and largely illegible due to the quality of the scan. It appears to be a memorandum or letter detailing a matter related to the Bureau of Internal Revenue.]

Very respectfully,
[Illegible Signature]

A. XII 8

MINISTÈRE DU COMMERCE ET DE L'INDUSTRIE



EXPOSITION INTERNATIONALE

A PARIS 1937

GRAND PALAIS
PORTE C

Tél. : ÉLYSÉES 30-20
30-21

Paris, le 27 AOÛT 1935 193

10 SEPT 1935 - 058.234

Répondu le *[signature]*

Monsieur, le Directeur

La Commission permanente du Conseil Supérieur de l'Exposition Internationale de Paris 1937, dont vous faites partie, se réunira le Jeudi 5 septembre prochain à 15 heures, au Ministère du Commerce et de l'Industrie, 80 Rue de Varenne, Grande salle des Commissions.

Cette réunion précèdera celle du Conseil Supérieur, pour laquelle une convocation vous est adressée, d'autre part.

L'ordre du jour de la séance est identique à celui de la séance du Conseil supérieur.

Le Commissaire Général de l'Exposition vous serait particulièrement obligé de vouloir bien y assister.

Veuillez agréer, Monsieur le Directeur l'assurance de ma considération la plus distinguée.

Monsieur H. BONNET
Directeur de l'Institut International
de coopération intellectuelle



INDEXÉ A :

EXPOSITION INTERNATIONALE

A PARIS 1937

GRAND PALAIS
BOULEVARD DES FOSSES SAINT-JACQUES

DU 27 JUIN AU 27 SEPTEMBRE 1937

EXPOSITION INTERNATIONALE

BOULEVARD DES FOSSES SAINT-JACQUES

La Commission internationale de l'Exposition internationale de 1937 a l'honneur d'inviter les gouvernements et les administrations publiques à participer à l'Exposition internationale de 1937. Elle a l'honneur de vous adresser ce document pour vous renseigner sur les conditions de participation et sur les formalités à remplir. Elle vous prie de vouloir bien lui adresser, avant le 15 mai 1937, les renseignements qu'elle vous demande.

1. Nom du pays ou de l'administration qui participe.
2. Nom du représentant officiel.
3. Adresse du représentant officiel.
4. Date de la participation.
5. Nature de la participation (pavillon, jardin, etc.).
6. Coût de la participation.

Document n° 1
Exposition internationale de 1937

EXPOSITION INTERNATIONALE



EXPOSITION INTERNATIONALE

A PARIS 1937

GRAND PALAIS
PORTE C

Tél. : ÉLYSÉES 30-20
30-21

Paris, le 193

27 AOUT 1935

Monsieur, le Directeur

10 SEPT 1935 ~ 058,235

Répondue

Le Conseil Supérieur de l'Exposition Internationale de Paris, 1937, dont vous faites partie, se réunira le Jeudi 5 septembre prochain, à 17 heures, au Ministère du Commerce et de l'Industrie, 80 Rue de Varenne, grande salle des Commissions.

Ordre du Jour

- I - Approbation des dépenses autorisées par l'avenant adopté par le Conseil Municipal de PARIS et tendant à modifier la Convention du 15 Mai 1934.
- II - Approbation de divers marchés.
- III - Questions diverses.

Le Commissaire Général de l'Exposition vous serait particulièrement obligé de vouloir bien assister à cette séance.

Veuillez agréer, Monsieur le Directeur l'assurance de ma considération la plus distinguée.

Monsieur BONNET

Directeur de l'Institut International
de coopération intellectuelle



INDEXÉ A.

1937

Le Comité de l'Exposition Internationale de Paris 1937 a l'honneur de vous adresser ci-joint le prospectus de la Classe 10, intitulée "Les Arts et Métiers". Ce prospectus vous indique les conditions de participation et les délais à respecter.

Y - Exposition des Arts et Métiers, Paris 1937. Le Comité de l'Exposition Internationale de Paris 1937 a l'honneur de vous adresser ci-joint le prospectus de la Classe 10, intitulée "Les Arts et Métiers".

Le Comité de l'Exposition Internationale de Paris 1937 a l'honneur de vous adresser ci-joint le prospectus de la Classe 10, intitulée "Les Arts et Métiers". Ce prospectus vous indique les conditions de participation et les délais à respecter.

Le Comité de l'Exposition Internationale de Paris 1937 a l'honneur de vous adresser ci-joint le prospectus de la Classe 10, intitulée "Les Arts et Métiers". Ce prospectus vous indique les conditions de participation et les délais à respecter.



EXPOSITION INTERNATIONALE
A PARIS 1937

GRAND PALAIS
PORTE O

Tél. : ELYSÉES 30-20
30-21

26 AOUT 1935 - 058.020

Répondue le 20

Paris, le 20 JUIL 1935 193

Monsieur le Directeur,

Le Conseil Supérieur de l'Exposition Internationale de Paris 1937, dont vous faites partie, se réunira le mercredi 31 juillet prochain, à 10 heures, au Ministère du Commerce et de l'Industrie, 80 rue de Varenne, grande Salle des Commissions.

Ordre du jour :

- I - Approbation du compte administratif pour l'année 1934,
- II - Approbation du compte de gestion pour l'année 1934.
- III - Approbation des budgets additionnels de l'année 1935.
- IV - Rapports des Directeurs et Chefs de Service.
- V - Questions diverses.

Le Commissaire Général vous serait particulièrement obligé de bien vouloir assister à cette réunion.

Veillez agréer, Monsieur le Directeur, l'assurance de ma considération la plus distinguée.

INDEXÉ A :

Eef. 1937



Monsieur Henry BONNET, Directeur
de l'Institut International de Coopé-
ration Intellectuelle.

EXPOSITION INTERNATIONALE

A PARIS 1937

GRAND PAVILLON

BOULEVARD

PARIS 1937

Paris 1937

1937

MINISTÈRE DE L'INDUSTRIE

Le Ministre de l'Industrie a l'honneur de vous adresser ci-joint le prospectus de l'Exposition Internationale de Paris 1937, ainsi que le plan de la ville de Paris indiquant l'emplacement du Grand Pavillon et du Petit Pavillon.

Paris 1937

- I - Exposition de l'Industrie et de l'Agriculture de 1937
- II - Exposition de l'Art de 1937
- III - Exposition de l'Art Moderne de 1937
- IV - Exposition de l'Art Ancien de 1937
- V - Exposition de l'Art Moderne de 1937

Le Commissaire Général de l'Exposition Internationale de Paris 1937 a l'honneur de vous adresser ci-joint le prospectus de l'Exposition Internationale de Paris 1937, ainsi que le plan de la ville de Paris indiquant l'emplacement du Grand Pavillon et du Petit Pavillon.



Paris 1937



JH/RS

A F. 8

Genève le 15 Juillet 1937

M. Henri Bonnet, actuellement retenu à Genève par divers Comités de Coopération intellectuelle, regrette vivement de ne pouvoir prendre part à la prochaine réunion de la Commission Permanente prévue pour le 18 juillet.

Il prie le secrétaire, de vouloir bien l'exouser auprès du Président.

Commission permanente de
l'Exposition internationale de 1937
PARIS

21/22

17/8

Genève le 15 juillet 1937

M. Henri Bonnet, actuellement

retenu à Genève par divers Comités de

Coopération intellectuelle, regrette vi-

vement de ne pouvoir prendre part à la

prochaine réunion de la Commission Inter-

nationale prévue pour le 18 juillet.

Il prie le secrétaire, de vouloir

bien l'excuser auprès du Président.

Commission allemande de
l'Association internationale de 1937

PARIS



A. XII. 8

MINISTÈRE DU COMMERCE ET DE L'INDUSTRIE

EXPOSITION INTERNATIONALE

DE PARIS 1937

GRAND PALAIS

PORTE C

TÉL. ÉLYSÉES 30-20
30-21

PARIS, le 11 Juillet 1935.

Monsieur,

12 JUIL 1935 - 057.730

Répondre 15.7.35

J'ai l'honneur de vous faire connaître que la
COMMISSION PERMANENTE se réunira Jeudi prochain, 18 Juillet,
à 17 H 30, au Grand Palais - Porte C -

ORDRE DU JOUR.

- 1^{re} - Approbation de divers marchés et adjudications ou conventions.
- 2^{re} - Ratification de dépenses autorisées par Monsieur le Commissaire Général dans la limite du crédit renouvelable de 50.000 francs.
- 3^{re} - Ratification du remboursement des frais de déplacement à des Membres de Jurys pour le concours d'Art Régional.
- 4^{re} - Affichage Villes d'eau cet été.
- 5^{re} - Approbation des comptes de l'ordonnateur et de l'agent comptable pour l'exercice 1934.
- 6^{re} - Questions diverses.

INDEXÉ A :

Eef. 1934





MINISTÈRE DU COMMERCE ET DE L'INDUSTRIE

EXPOSITION INTERNATIONALE

DE PARIS 1937

GRAND PALAIS
PORTE C

TÉL : ÉLYSÉES 30-20
30-21

31 MAI 1935 ~ 056.740

Répondre *rr*

PARIS, le 29 Mai 1935.

Le Commissaire Général à l'honneur de vous informer
que la Séance de la COMMISSION PERMANENTE n'aura pas lieu
aujourd'hui mais qu'elle est reportée au JEUDI 6 JUIN à 17 h.

INDEXE A :

Sep. 1937

A. XII. 8

MINISTÈRE DU COMMERCE ET DE L'INDUSTRIE



EXPOSITION INTERNATIONALE
DE PARIS 1937

GRAND PALAIS
PORTE C

TÉL : ÉLYSÉES 30-20
30-21

28 MAI 1935 ~ 056.680
Répondue *rr*

PARIS, le 27 Mai 1935.

Comme suite à l'ordre du jour de la COMMISSION PERMANENTE
qui doit se réunir le mercredi 29 Mai à 17 h., nous vous prions
de bien vouloir ajouter un 3^e paragraphe :

- Questions diverses.

INDEXE A :

Sepr. Paris
92



A. XII. 8



MINISTÈRE DU COMMERCE ET DE L'INDUSTRIE

EXPOSITION INTERNATIONALE
DE PARIS 1937

GRAND PALAIS
PORTE C

TÉL. : ÉLYSÉES 30-20
30-21

25 MAI 1935 ~ 056.616
Répondue *js*

PARIS, le 24 Mai 1935.

J'ai l'honneur de vous faire connaître que la
Commission Permanente se réunira mercredi prochain 29 Mai, à
17 Heures, au Grand Palais (Porte C.).

- ORDRE DU JOUR -

- 1^{re} - Ambassade de Pologne : Exposé de la situation.
- 2^{re} - Extension de l'Exposition.
- 3^{re} - Projet de décret relatif aux honoraires des Architectes.
- 4^{re} - Echange de vues sur une note de la Direction des
Finances relative au prix des entrées de l'Exposition.

INDEXE A :

Esp. int. 1937

THE UNIVERSITY OF CHICAGO

THE UNIVERSITY OF CHICAGO

THE UNIVERSITY OF CHICAGO

THE UNIVERSITY OF CHICAGO

THE UNIVERSITY OF CHICAGO

THE UNIVERSITY OF CHICAGO

THE UNIVERSITY OF CHICAGO

THE UNIVERSITY OF CHICAGO

THE UNIVERSITY OF CHICAGO

THE UNIVERSITY OF CHICAGO

THE UNIVERSITY OF CHICAGO

THE UNIVERSITY OF CHICAGO

THE UNIVERSITY OF CHICAGO

THE UNIVERSITY OF CHICAGO

THE UNIVERSITY OF CHICAGO

A. XII. 8

MINISTÈRE DU COMMERCE ET DE L'INDUSTRIE



EXPOSITION INTERNATIONALE

DE PARIS 1937

GRAND PALAIS
PORTE C

TÉL. : ÉLYSÉES 30-20
30-21

MARS 1935 - 0.35.13
Répondre
SR

Paris le 12 Mars 1935.

J'ai l'honneur de vous faire connaître que la
Commission Permanente se réunira Jeudi prochain, 14 Mars
à 17 heures 30, au Grand Palais (Porte C.)

- ORDRE DU JOUR -

INDEXÉ A :

Sep. 1937

Examen préparatoire du budget d'ensemble de
l'Exposition (1^{re} séance.)

INSTITUTIONAL REPORT OF THE DIRECTOR

REPORT OF THE DIRECTOR OF THE INSTITUTION

REPORT OF THE DIRECTOR OF THE INSTITUTION

REPORT OF THE DIRECTOR OF THE INSTITUTION

REPORT OF THE DIRECTOR OF THE INSTITUTION

REPORT OF THE DIRECTOR OF THE INSTITUTION

REPORT OF THE DIRECTOR OF THE INSTITUTION

REPORT OF THE DIRECTOR OF THE INSTITUTION

REPORT OF THE DIRECTOR OF THE INSTITUTION

REPORT OF THE DIRECTOR OF THE INSTITUTION

REPORT OF THE DIRECTOR OF THE INSTITUTION

REPORT OF THE DIRECTOR OF THE INSTITUTION

REPORT OF THE DIRECTOR OF THE INSTITUTION

REPORT OF THE DIRECTOR OF THE INSTITUTION

REPORT OF THE DIRECTOR OF THE INSTITUTION

REPORT OF THE DIRECTOR OF THE INSTITUTION

A. XII. 8

MINISTÈRE DU COMMERCE ET DE L'INDUSTRIE



EXPOSITION INTERNATIONALE

DE PARIS 1937

GRAND PALAIS

PORTE C

TÉL. : ÉLYSÉES 30-20
30-21

1 MARS 1935 - 054895

Repondre *[Signature]*

Paris le 26 Février 1935

J'ai l'honneur de vous faire connaître que
la Commission Permanente se réunira Jeudi prochain
28 Février à 17 heures 30, au Grand Palais (Porte C.)

- ORDRE DU JOUR -

1)- Suite de l'examen de la 3ème série des Concours
d'Architecture.

2)- Question de la Publicité;

INDEXE A :

*exp. int.
Paris 1937*

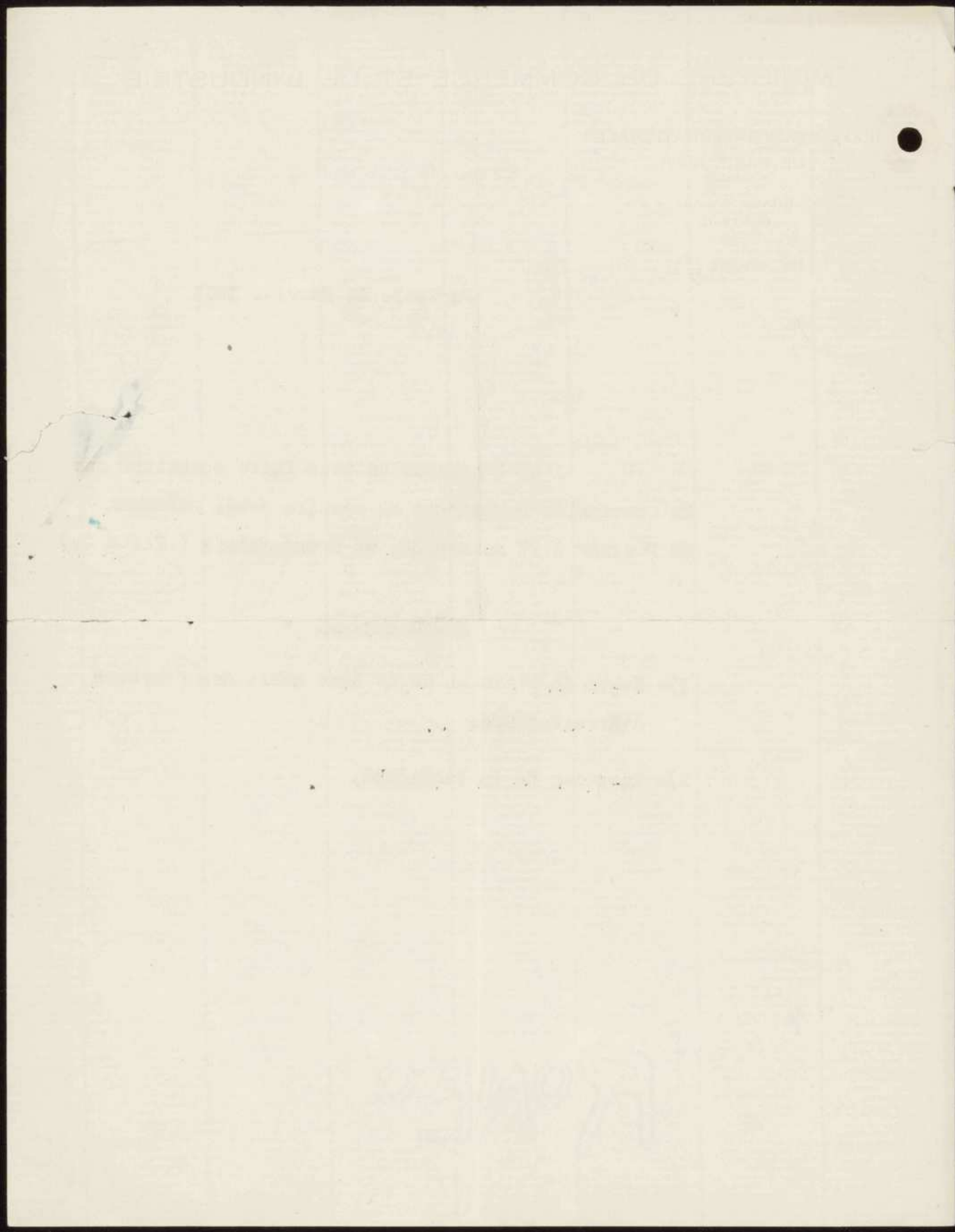



A. XVI. 8

MINISTÈRE DU COMMERCE ET DE L'INDUSTRIE

EXPOSITION INTERNATIONALE

DE PARIS 1937

GRAND PALAIS
PORTE C

TÉL : ÉLYSÉES 30-20
30-21

26 FEV 1935 05 18 10

Répondre *N.*

Paris, le 16 Février 1935

J'ai l'honneur de vous faire connaître que la Commission Permanente se réunira Jeudi prochain 21 Février à 17 h 30 au Grand Palais, (Porte C.).

ORDRE DU JOUR :

- I - Etat d'avancement du projet relatif à la construction des musées.
- 2 - Etat d'avancement des études relatives à l'aménagement du Trocadéro et de ses abords.
- 3 - Etat des négociations relatives à la construction ou à l'agrandissement d'un stade.
- 4 - Examen des programmes de la 3^{ème} série des Concours d'Architecture.
- 5 - Etat des études relatives à la Publicité.

INDEXÉ A.

sep. 1937

A. XII. 8



MINISTÈRE DU COMMERCE ET DE L'INDUSTRIE

EXPOSITION INTERNATIONALE

DE PARIS 1937

GRAND PALAIS
PORTE C

TÉL. : ÉLISÉES 30-20
30-21

13 FEV 1935 - 054.512

12 FEV 1935

En raison de l'indisponibilité de Messieurs
CONTENCT, FRANCOIS-LATOUR et MARTZLOFF, Directeur des
Services d'Architecture, j'ai l'honneur de vous faire
connaître que la réunion de la Commission Permanente
prévue pour le jeudi, 14 Février, sera remise à une
date ultérieure.

Le Commissaire Général,

Edmond LABBÉ

INDEXÉ A :

Eep. 1937



A-XII.8



MINISTÈRE DU COMMERCE ET DE L'INDUSTRIE

EXPOSITION INTERNATIONALE

DE PARIS 1937

GRAND PALAIS
PORTE C

TÉL. : ÉLISÉES 30-20
30-21

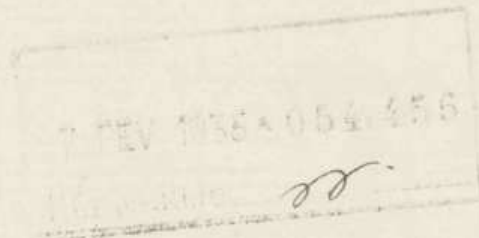

PARIS, le 28 Janvier 1935.

J'ai l'honneur de vous faire connaître que la
Commission Permanente se réunira Jeudi prochain, 31 Janvier,
à 17 h. 30 au Grand-Palais des Champs-Élysées (Porte C.)

ORDRE DU JOUR :

- 1^{re})- Examen du Cahier des Clauses, Conditions et Charges
Générales applicables aux Travaux d'Architecture.
- 2^{de})- Compte-rendu du Concours d'Affiches et vignettes.
- 3^{de})- Fixation du prochain Ordre du jour du Conseil Supérieur.

INDEXÉ A :

Sep. 1937



AF 8



SR
Thy

-2 JANV 1935 ~ 053.622

Repondu.le

Le COMMISSAIRE GENERAL étant
convoqué chez Monsieur le Ministre du
COMMERCE, la réunion de la Commission
permanente n'aura pas lieu ce soir et
est reportée au Jeudi 10 Janvier à
17 H.30.

27 dec. 1934

INDEX

Dep. int. de
Paris

-2 JANV 1935 - 078-022

P. 1000019

La COMMISSION GENERALE d'audit
convocée chez M. L. L. le Ministre du
COMMERCE, la réunion de la Commission
permanente n'aura pas lieu ce soir et
est reportée au Jeudi 10 Janvier A

17.1.35

27 dec 1934

17.1.35
17.1.35



HENRI BONNET LES GRANDS CHEZEAUX (Haute-Vienne)

COMMISSION PERMANENTE JEUDI 17 HEURES 30 EXAMEN DES PROJETS DE
REGLEMENT DE CONCOURS

HICKEL.

26/12/1934.

INDEXE :

Bonnet
Lap. --

252-112-
12h 30

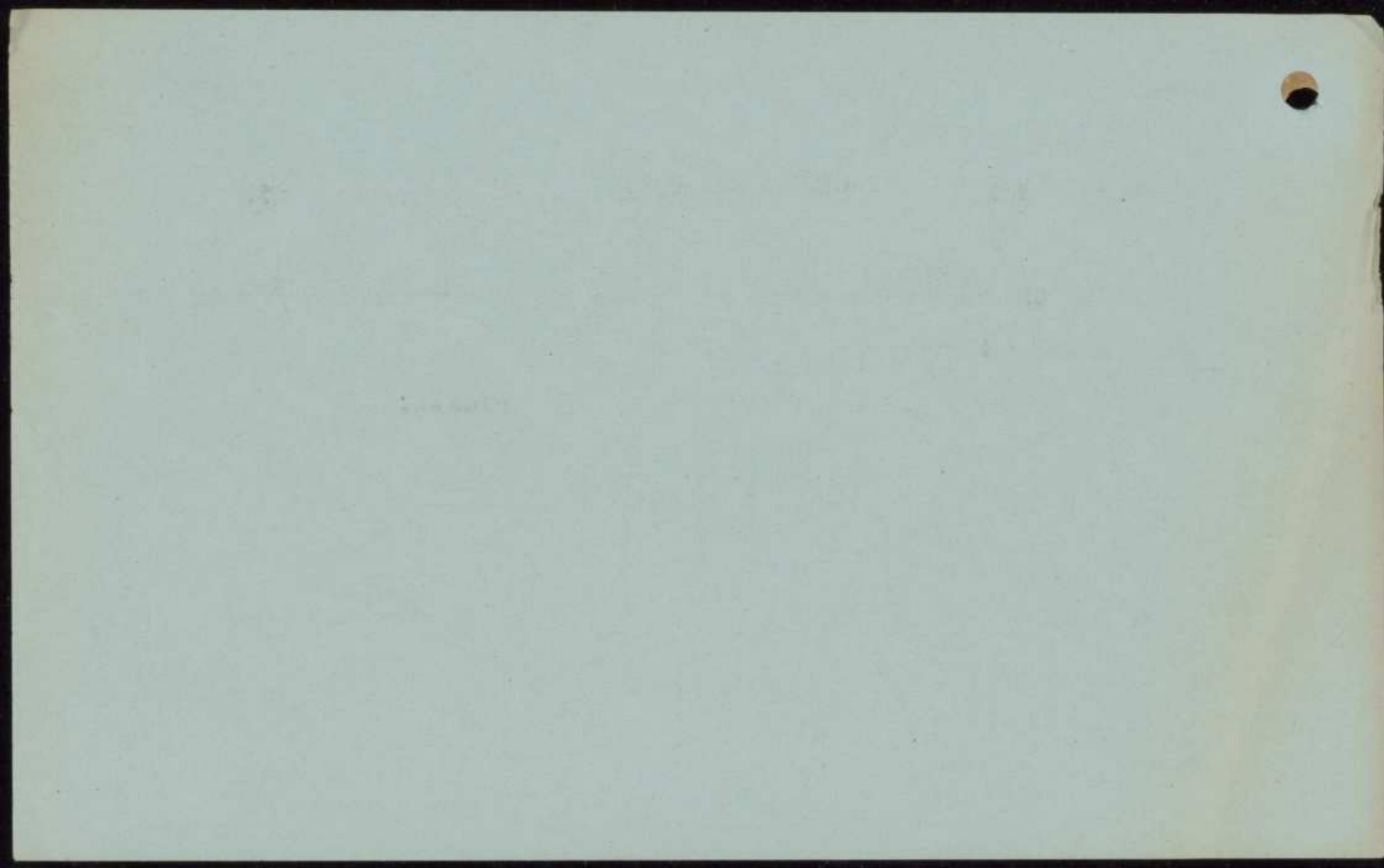



EXPOSITION INTERNATIONALE

A PARIS 1937

GRAND PALAIS
PORTE C

Tél. : ÉLYSÉES 30-20
30-21

Paris, le 26 DEC 1934 193

- 8 JANV 1935 - 053.725

Répondu le 20

Monsieur le Directeur,

La Commission Permanente du Conseil Supérieur
dont vous faites partie se réunira le jeudi 27 décembre
1934 à 17 h. 30, au Grand Palais des Champs Elysées,
Porte C.

Ordre du jour :

Examen des programmes de concours qui devront être
publiés à partir du 13 janvier prochain.

Je serais très heureux s'il vous était possible
d'assister à cette réunion.

Veuillez agréer, Monsieur le Directeur,
l'assurance de ma considération la plus distinguée.

INDEXÉ A :

Exposition

Monsieur Henry BONNET, Directeur de
l'Institut International de Coopération Intellectuelle
2 rue Montpensier, Paris.



EXPOSITION INTERNATIONALE

A PARIS 1937

GRAND PALAIS

BOULEVARD

DES FOSSES

SAINT-JACQUES

COMMISSION INTERNATIONALE

DES EXPOSITIONS

INTERNATIONALES

PARIS 1937

COMMISSION INTERNATIONALE

DES EXPOSITIONS

INTERNATIONALES

PARIS 1937

COMMISSION INTERNATIONALE

DES EXPOSITIONS

INTERNATIONALES

PARIS 1937

COMMISSION INTERNATIONALE

DES EXPOSITIONS

INTERNATIONALES

PARIS 1937

COMMISSION INTERNATIONALE

DES EXPOSITIONS

INTERNATIONALES

PARIS 1937

COMMISSION INTERNATIONALE

DES EXPOSITIONS

INTERNATIONALES

PARIS 1937

COMMISSION INTERNATIONALE

DES EXPOSITIONS

INTERNATIONALES

PARIS 1937

COMMISSION INTERNATIONALE

DES EXPOSITIONS

INTERNATIONALES

PARIS 1937

COMMISSION INTERNATIONALE

DES EXPOSITIONS

INTERNATIONALES

PARIS 1937

COMMISSION INTERNATIONALE

DES EXPOSITIONS

INTERNATIONALES

PARIS 1937

COMMISSION INTERNATIONALE

DES EXPOSITIONS

INTERNATIONALES

PARIS 1937



COMMISSION INTERNATIONALE DES EXPOSITIONS INTERNATIONALES
PARIS 1937

A. XII. 8

Le projet de budget de l'Exposition, pour
l'année 1935, parviendra incessamment à MM. les membres
du Conseil Supérieur.



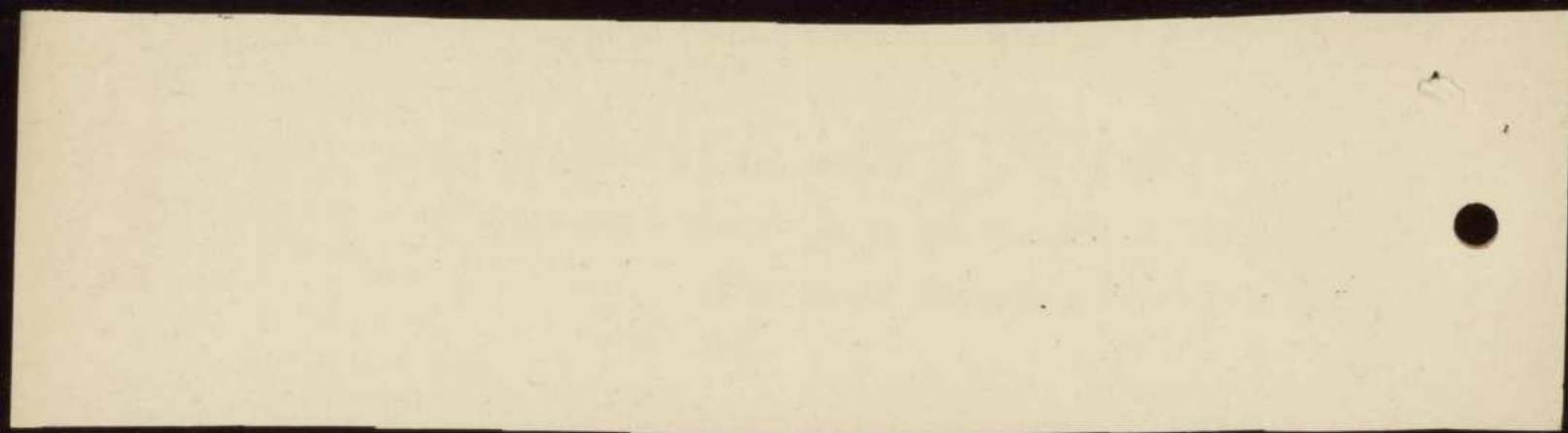

EXPOSITION INTERNATIONALE

A PARIS 1937

GRAND PALAIS
PORTE C

Tél. : ELYSÉES 30-20
30-21

Paris, le 10 DEC 1934 193

-8 JANV 1935 - 653723

Reçu par

Monsieur le Directeur,

Le Conseil Supérieur de l'Exposition Internationale de Paris 1937, dont vous faites partie, se réunira le vendredi 21 décembre à 10 heures du matin, au Ministère du Commerce, 80 rue de Varenne, 1er étage.

Ordre du jour :

- 1°- Exposé du Commissaire Général,
- 2°- Relations avec les industriels et les artistes - Extension éventuelle de l'emplacement de l'Exposition - Compte-rendu du Commissaire Général adjoint.
- 3°- Compte-rendu du Secrétaire Général sur l'organisation et l'activité des services du Commissariat Général.
- 4°- Présentation par le Directeur des Finances du budget de l'Exposition pour l'année 1935, approuvé par la Commission Permanente.
- 5°- Exposé du plan directeur de l'Exposition par le Directeur de l'architecture, des parcs et jardins.

Je vous serais très obligé de vouloir bien assister à cette réunion.

Veuillez agréer, Monsieur le Directeur, l'assurance de ma considération la plus distinguée.

Monsieur Henry BONNET, Directeur
de l'Institut International de Coopération
Intellectuelle.

INDEXÉ A :

Exposition



Commissaire général

Le Comité d'organisation de l'Exposition Internationale de Paris 1937, pour ses diverses parties, se réunit au Palais National le 10 novembre 1936. Le Comité d'organisation, sous la présidence de M. L. de la Chapelle, se réunit le 10 novembre 1936.

Ordre du jour

1. Rapport du Commissaire général.

2. Rapport de M. de la Chapelle sur les travaux effectués et les décisions prises par le Comité d'organisation de l'Exposition Internationale de Paris 1937.

3. Compte-rendu du Comité d'organisation de l'Exposition Internationale de Paris 1937.

4. Proposition de M. de la Chapelle sur les travaux effectués et les décisions prises par le Comité d'organisation de l'Exposition Internationale de Paris 1937.

5. Proposition de M. de la Chapelle sur les travaux effectués et les décisions prises par le Comité d'organisation de l'Exposition Internationale de Paris 1937.

6. Proposition de M. de la Chapelle sur les travaux effectués et les décisions prises par le Comité d'organisation de l'Exposition Internationale de Paris 1937.

7. Proposition de M. de la Chapelle sur les travaux effectués et les décisions prises par le Comité d'organisation de l'Exposition Internationale de Paris 1937.

8. Proposition de M. de la Chapelle sur les travaux effectués et les décisions prises par le Comité d'organisation de l'Exposition Internationale de Paris 1937.

9. Proposition de M. de la Chapelle sur les travaux effectués et les décisions prises par le Comité d'organisation de l'Exposition Internationale de Paris 1937.

10. Proposition de M. de la Chapelle sur les travaux effectués et les décisions prises par le Comité d'organisation de l'Exposition Internationale de Paris 1937.

11. Proposition de M. de la Chapelle sur les travaux effectués et les décisions prises par le Comité d'organisation de l'Exposition Internationale de Paris 1937.

12. Proposition de M. de la Chapelle sur les travaux effectués et les décisions prises par le Comité d'organisation de l'Exposition Internationale de Paris 1937.

A. XII. 8

MINISTÈRE DU COMMERCE ET DE L'INDUSTRIE



EXPOSITION INTERNATIONALE
A PARIS 1937

GRAND PALAIS
PORTE C

Tél. : ÉLYSÉES 30-20
30-21

Paris, le 4 DEC 1934
8 JAN 1935 153 724
Régist. 11

Monsieur le Directeur,

Le Conseil Supérieur de l'Exposition Internationale de Paris 1937 se réunira le vendredi 21 décembre 1934, à 10 heures du matin, au Ministère du Commerce, Grande Salle des Commissions, 80 rue de Varenne, 1er étage, pour examiner un certain nombre de questions importantes se référant à la préparation de cette manifestation.

Le Commissariat Général aura l'occasion de vous faire tenir très prochainement un ordre du jour détaillé de la séance, mais je vous serais très obligé si vous vouliez bien prendre, dès maintenant, toutes dispositions utiles pour assister à cette réunion.

Veuillez agréer, Monsieur le Directeur, l'assurance de ma considération la plus distinguée.

INDEXÉ A :
Exposition

Monsieur Henry BONNET
Directeur de l'Institut international
de coopération intellectuelle.





Le Comité d'organisation de l'Exposition Internationale
de Paris 1937 a l'honneur de vous adresser ce document
qui a été élaboré par le Comité de l'Exposition
Internationale de Paris 1937 et qui vous sera utile
pour examiner les divers aspects de l'Exposition
Internationale de Paris 1937 et pour vous en rendre
compte. Le Comité d'organisation de l'Exposition
Internationale de Paris 1937 vous prie de vouloir bien
lui adresser vos observations et suggestions.
Veuillez agréer, Monsieur, l'assurance de sa haute
considération.



EXPOSITION INTERNATIONALE

A PARIS 1937

GRAND PALAIS
PORTE C

Tél. : ÉLYSÉES 30-20
30-21

CE/HD.

20 NOV 1934 - 053.060

Répondue

Paris, le 17 Novembre 1934.

Monsieur le Directeur,

J'ai l'honneur de vous faire connaître que la Commission permanente se réunira Jeudi prochain, 22 Novembre à 15 Heures 30 au Grand-Palais des Champs-Élysées, (Porte C). Je vous serais obligé de vouloir bien y assister.

ORDRE DU JOUR :

- I - Examen de la répartition des attributions entre les Services de l'EXPOSITION.
- II - Examen de l'organisation de la Propagande.

Veuillez agréer, Monsieur le Directeur; l'assurance de ma haute considération.

Le Secrétaire Général:

Charles ETTORI.

(5 Pièces jointes)

INDEXÉ

Cepos int.

Monsieur Henri BONNET
Directeur de l'INSTITUT INTERNATIONAL
COOPERATION INTELLECTUELLE
6, rue Montpensier
-PARIS-

EXPOSITION INTERNATIONALE

A PARIS 1937

NOV 1937 - 0.28.000

Repondu

RECHERCHES

RECHERCHES

RECHERCHES

RECHERCHES

RECHERCHES

RECHERCHES

RECHERCHES

RECHERCHES

RECHERCHES

RECHERCHES

RECHERCHES

RECHERCHES

RECHERCHES

RECHERCHES

RECHERCHES

RECHERCHES

RECHERCHES

RECHERCHES

RECHERCHES

RECHERCHES

RECHERCHES

RECHERCHES



EXPOSITION INTERNATIONALE

A PARIS 1937

GRAND PALAIS

PORTE C

Tél : ÉLYSÉES 10-20

14 NOV 1934 ~ 052.941

Répondre le

Paris, le 3 Novembre 1934.

COMMISSION PERMANENTE
DU CONSEIL SUPERIEUR DE L'EXPOSITION.

Séance du Jeudi 8 NOVEMBRE 1934 à 15 h. $\frac{1}{2}$

ORDRE DU JOUR.

- 1^{re} - Lecture du procès-verbal de la Séance du 31 Octobre.
- 2^{re} - Suite de l'examen du projet d'Organisation des Services de l'Exposition.
- 3^{re} - Etude du plan directeur de l'Exposition et de la Notice descriptive de ce plan.
- 4^{re} - Questions diverses.

N.B. - L'heure de la réunion, primitivement fixée à 14 h. $\frac{1}{2}$ est reportée à 15 h. $\frac{1}{2}$ à la demande du Commissaire Général retenu au dehors par une obligation imprévue.

INDEXÉ

Exposition

EXPOSITION INTERNATIONALE

A PARIS 1937

11 NOV 1934 - 022.941

Répondant

11 NOV 1934 - 022.941

COMMISSION INTERNATIONALE

DU COMMERCE INTERNATIONAL

Exposé du Jeudi 24 NOVEMBRE 1934 A 12 H.

Exposé de M. J. L.

1 - Exposé de M. J. L. - vendredi 24 novembre 1934.

2 - Exposé de M. J. L. - samedi 25 novembre 1934.

3 - Exposé de M. J. L.

4 - Exposé de M. J. L. - dimanche 26 novembre 1934.

5 - Exposé de M. J. L.

6 - Exposé de M. J. L.

7 - Exposé de M. J. L. - mardi 28 novembre 1934.

8 - Exposé de M. J. L. - mercredi 29 novembre 1934.

9 - Exposé de M. J. L.

EXTRA



Tél. : ÉLYSÉES

Discours Ale
Methodo (1637)

Convocations hebdomadaires
le jeudi - jusqu'à nouvel ordre
2 1/2 -

Check on wife's hire
Descartes' paper

AU CONSEIL SUPÉRIEUR DE L'EXPOSITION

On pourrait transporter le
Centre de Descartes
au Panthéon à cette
occasion

14 NOV 1934 ~ 052,940

ORDRE DU JOUR : Répondre

- 12 - Décisions du bureau International de l'Exposition;
 - 22 - Etude du plan Directeur et de la note descriptive de ce plan;
 - 32 - Clause à insérer dans les Cahiers des Charges;
 - 42 - Voeu du Comité d'Entente intersyndical des débitants, hôteliers, restaurateurs de la région parisienne, relatif au commerce des Boissons sur les chantiers de l'Exposition;
 - 52 - Organisation des services;
 - 62 - Questions diverses.
- Personnel
d'entretien
pour l'entretien*

gr Personnel
avec 2 pipets (1 cm inf) / ont rien gâché

la piece ne
m'a d'

Donner
avec 2 projets (un
" Que tire le diable par la queue ne
peut tirer d'autre chose
lourde - Vixit Labbe

(Anti-Communist
 work groups (Hautelary
 Anti-propagand (Triants)

Elfosition

EXPOSITION INTERNATIONALE

A PARIS 1937

GRAND PAVILLO

TYPE C

Fonds de

24 NOV 1934 - 025 210

1934

1 - ...
2 - ...
3 - ...
4 - ...
5 - ...
6 - ...
7 - ...
8 - ...
9 - ...
10 - ...
11 - ...
12 - ...
13 - ...
14 - ...
15 - ...
16 - ...
17 - ...
18 - ...
19 - ...
20 - ...
21 - ...
22 - ...
23 - ...
24 - ...
25 - ...
26 - ...
27 - ...
28 - ...
29 - ...
30 - ...
31 - ...
32 - ...
33 - ...
34 - ...
35 - ...
36 - ...
37 - ...
38 - ...
39 - ...
40 - ...
41 - ...
42 - ...
43 - ...
44 - ...
45 - ...
46 - ...
47 - ...
48 - ...
49 - ...
50 - ...
51 - ...
52 - ...
53 - ...
54 - ...
55 - ...
56 - ...
57 - ...
58 - ...
59 - ...
60 - ...
61 - ...
62 - ...
63 - ...
64 - ...
65 - ...
66 - ...
67 - ...
68 - ...
69 - ...
70 - ...
71 - ...
72 - ...
73 - ...
74 - ...
75 - ...
76 - ...
77 - ...
78 - ...
79 - ...
80 - ...
81 - ...
82 - ...
83 - ...
84 - ...
85 - ...
86 - ...
87 - ...
88 - ...
89 - ...
90 - ...
91 - ...
92 - ...
93 - ...
94 - ...
95 - ...
96 - ...
97 - ...
98 - ...
99 - ...
100 - ...

Office

AST

11. 15. 34

Copie à
M. Labbe
26/11

Monsieur le Commissaire général,

Vous avez bien voulu demander, hier, aux membres du Conseil supérieur de l'Exposition de 1937, de vous faire parvenir leurs observations sur le projet de classification qui leur avait été remis en séance.

Après avoir étudié ce document, il nous semble que les groupes et classes consacrés à l'expression de la pensée, à la formation et à la diffusion artistique et technique, à l'organisation du travail intellectuel notamment, doivent, dans le cadre de l'Exposition de 1937, permettre de donner aux activités, aux créations de l'esprit et, d'une manière générale, à la coopération intellectuelle la place qui leur revient.

Nous ne voulons pas, afin de ne pas créer de difficultés nouvelles, demander une énumération plus détaillée, ni la création de classes supplémentaires, convaincus que le programme établi par vous rend possible tous les développements nécessaires et que, sous votre haute direction, il sera appliqué dans toute son ampleur. Nous espérons très fermement que cette partie de l'Exposition contribuera grandement à son éclat et à son prestige; qu'elle lui donnera sa pleine signification et attirera sur elle l'intérêt et l'attention des milieux les plus variés.

Veuillez agréer, Monsieur le Commissaire général, l'assurance de notre haute considération.

INDEXE A :

Labbe
- Exposition

Monsieur Edmond LABBE
Commissaire général
de l'Exposition de 1937
Grand Palais - PARIS.

Directeur I.I.C.I.

Sénateur.

Tournay

Le présent document est...

Il est destiné à servir de base à la réflexion et à la discussion. Les conclusions qui en sont tirées ne sont pas définitives et peuvent être modifiées en fonction des nouvelles données et des progrès de la recherche.

Le présent document est destiné à servir de base à la réflexion et à la discussion. Les conclusions qui en sont tirées ne sont pas définitives et peuvent être modifiées en fonction des nouvelles données et des progrès de la recherche.

Le présent document est destiné à servir de base à la réflexion et à la discussion. Les conclusions qui en sont tirées ne sont pas définitives et peuvent être modifiées en fonction des nouvelles données et des progrès de la recherche.

Le présent document est destiné à servir de base à la réflexion et à la discussion. Les conclusions qui en sont tirées ne sont pas définitives et peuvent être modifiées en fonction des nouvelles données et des progrès de la recherche.



EXPOSITION INTERNATIONALE

A PARIS 1937

GRAND PALAIS
PORTE C

Tél. : ÉLYSÉES 30-20
30-21

14 NOV 1934 - 052.939

Répondu le

Paris, le 31 SEPT 1934 193

Monsieur le Directeur,

Contrairement à la convocation, en date du 29
courant, qui vous a été adressée, la réunion du Conseil
Supérieur de l'Exposition Internationale de Paris 1937
se tiendra, 80 rue de Varenne, Grande Salle des Commissions,
le lundi 10 septembre prochain, à 15 heures.

Veuillez agréer, Monsieur le Directeur, l'assu-
rance de ma considération la plus distinguée.

INDEXÉ A :

Exp. int ...



Monsieur Henry BONNET, Directeur
de l'Institut International de
Coopération intellectuelle.

107-1824-023-889
RECEIVED

COMMUNICATIONS SECTION
JAN 1957

Director

Director



Director
FBI
RECEIVED

A. x/11 8



EXPOSITION INTERNATIONALE
A PARIS 1937

GRAND PALAIS
PORTE C.

Tél. : ÉLYSÉES 30-20
30-21

14 NOV 1934 ~ 052.938

Répondre le

Paris, le 29 AOUT 1934 193

Monsieur le Directeur,

J'ai l'honneur de vous faire connaître que le Conseil Supérieur de l'Exposition Internationale de Paris 1937, constitué par décret du 27 juillet dernier, et dont vous faites partie, tiendra sa première séance le mardi 11 septembre prochain à 15 heures, au Ministère du Commerce, 80 rue de Varenne, Grande Salle des Commissions, sous la présidence de M. le Ministre du Commerce et de l'Industrie.

Au cours de cette séance, le Conseil Supérieur aura à examiner les questions se référant :

- 1°- Au programme de l'Exposition,
- 2°- A sa classification,
- 3°- Au règlement général,
- 4°- Au budget pour l'année 1934.

Je vous serais très obligé d'assister à cette

INDEXÉ A :
Exp. int. réunion.

Veuillez agréer, Monsieur le Directeur, l'assurance de ma considération la plus distinguée.

Monsieur Henry BONNET, Directeur de l'Institut International de coopération intellectuelle.



Henri

SECTION INTERNATIONALE

PARIS, VII

2 NOV 1954 - 052 938

Ministère

2 NOV 1954 - 052 938

Ministère du Commerce et de l'Industrie

Monsieur le Directeur,

J'ai l'honneur de vous faire connaître que le

Conseil Supérieur de l'Exposition Internationale de Paris 1954, constitué par décret du 27 juillet dernier, et dont vous êtes partie, tiendra sa première séance le mardi 11 septembre prochain à 15 heures, au Ministère du Commerce, 80 rue de Valenciennes, 92ème étage des commissions, sous la présidence de M. le Ministre du Commerce et de l'Industrie.

En outre de cette séance, le Conseil Supérieur

aura à examiner les questions se référant :

- 1° - au programme de l'Exposition,
- 2° - à sa classification,
- 3° - au règlement général,
- 4° - au budget pour l'année 1954.

Je vous prie très cordialement d'assister à cette

réunion.

Ensemble attaché, Monsieur le Directeur, l'assure-

ment de sa considération la plus distinguée.

Monsieur Henry GARNIER, Directeur de l'Industrie
Internationale de coopération industrielle.



A. VII. 8

le 18 août 1934.

Monsieur le Ministre,

J'ai l'honneur d'accuser réception de votre lettre I.G. 0264 du 10 août dernier par laquelle vous avez bien voulu me faire savoir que j'avais été nommé membre du Conseil supérieur et de la Commission permanente de l'Exposition internationale de Paris, 1937.

Je vous remercie très vivement de cette communication et tiens à vous assurer que je serai très heureux d'apporter au Ministère du Commerce et de l'Industrie, ainsi qu'au Commissariat général de l'Exposition, le concours qu'ils m'ont fait l'honneur de me demander.

Veuillez agréer, Monsieur le Ministre, l'assurance de ma haute considération.

LE DIRECTEUR

INDEXÉ A :

Lamoureux
Eep. int.

Monsieur L. LAMOUREUX,
Ministre du Commerce et de l'Industrie,

P A R I S.

1881

1881

1881

1881

1881

1881

1881

1881

A. XII. 8



MINISTÈRE
DU COMMERCE
ET
DE L'INDUSTRIE.

RÉPUBLIQUE FRANÇAISE.

DIRECTION
DU PERSONNEL
ET DE
L'EXPANSION COMMERCIALE.

Paris, le 10 AOÛT 1934 1934

-7 SEPT 1934 - 051.617
Répondue 18.8.14

IG.
02 R 4

Monsieur le Directeur,

J'ai l'honneur de vous faire connaître que par décret en date du 28 Juillet 1934, rendu sur ma proposition, vous avez été nommé, d'une part, membre du Conseil supérieur de l'Exposition internationale de PARIS, 1937, et d'autre part, membre de la commission permanente chargée de suppléer le Conseil supérieur dans le cas où la réunion de celui-ci serait susceptible de présenter des difficultés.

Je vous remercie par avance du concours que vous voudrez bien apporter, en cette double qualité, au Commissariat Général de la manifestation projetée, ainsi qu'au Ministère du Commerce et de l'Industrie.

Veillez agréer, Monsieur le Directeur, l'assurance de ma considération très distinguée.

INDEXÉ A :

Lamoureaux
Exposition int...

M. Henry BONNET, Directeur de l'Institut international de coopération intellectuelle.

57-Cog. 352-L. 2681-34.

