

INTERNATIONAL INSTITUTE OF
INTELLECTUAL CO-OPERATION.

OBJET.	SUBJECT.
<u>Statistique intellectuelle</u>	Dossier No. <u>B. X. 2</u>
<u>de la France</u>	File No.
<u>Correspondence</u>	Date
	Lettre { Enregistrement { 1.12.25 Letter { Registration {
	Dossiers connexes Other relevant papers
	<u>B. X. 2 bis (documents)</u>

Transmis à Referred to	Date	Transmis à Referred to	Date	Transmis à Referred to	Date
M. Levinson ✓	12.3.29				
M. Castelli	24.9.29				
M. Castelli	26.10.29				
M ^{me} Joudane	27.I.30				
M. Castelli	6.II.30				
M. Castelli	13.III.30				
Archives	19. " "				
M. Castelli	22.5.30				
Archives	22.5.30				

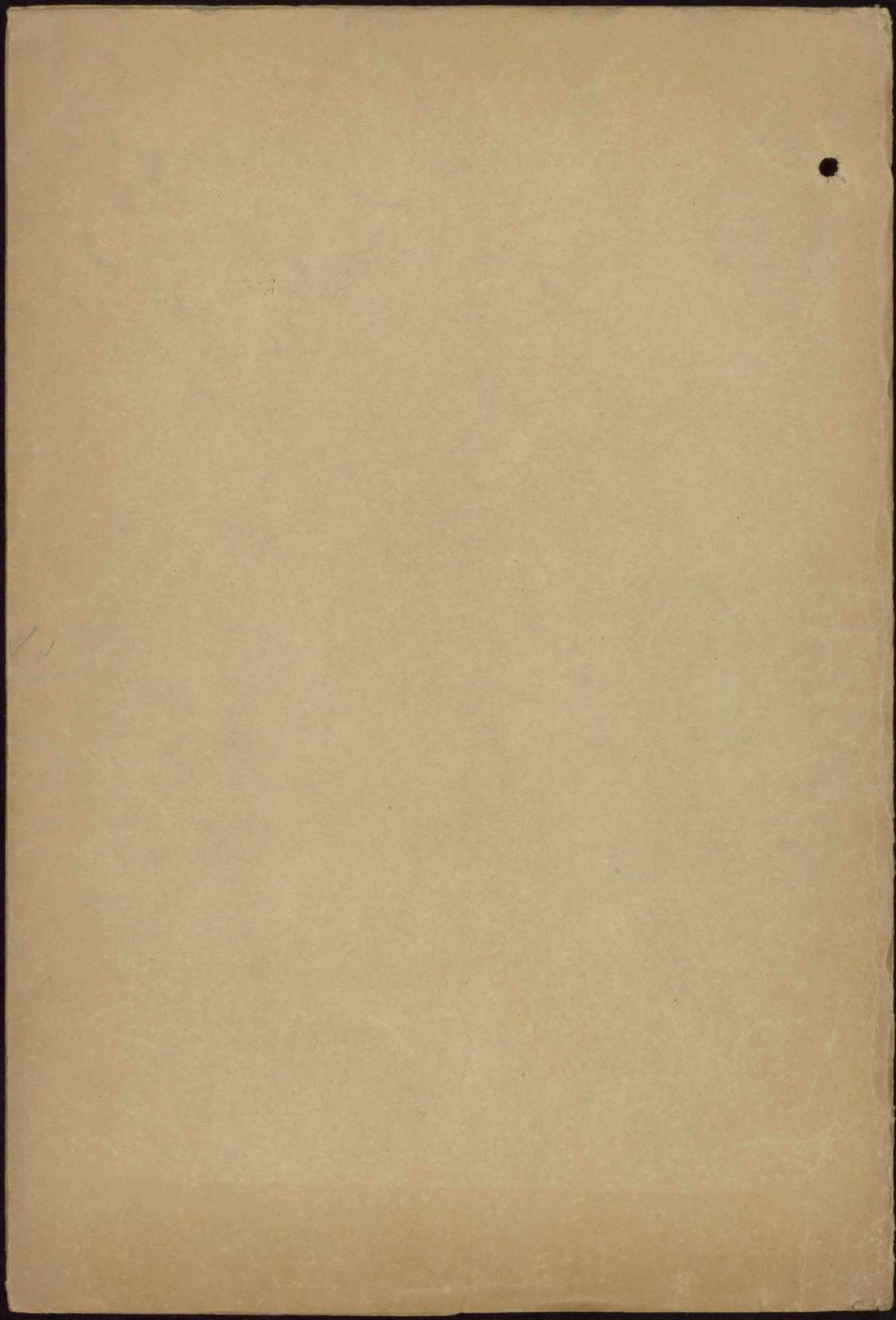

17 DEC 1937

Bx.2

Cher Monsieur,

Faisant suite à l'entretien que j'ai eu le plaisir d'avoir hier avec M. Sananes, je m'empresse de vous faire parvenir la documentation suivante:

Rapport de la "Works Progress Administration" (5 ex.)
Rapport fait par le Dr. W.Winkler à la Conférence internationale d'Enseignement supérieur sur "la lutte contre le chômage des jeunes diplômés des universités" (2 ex.)
Questionnaire dressé par l'Office central de Statistique, de Bruxelles concernant les diplômés de l'enseignement supérieur.

J'y joins les deux publications de l'Institut concernant les Bibliothèques populaires qui intéressent M. Sananes. En ce qui concerne l'ouvrage "Bibliothèques populaires et Loisirs ouvriers" je vous prie de vouloir bien nous le retourner après consultation, étant donné que l'édition est épuisée.

Veuillez agréer, cher Monsieur, l'assurance de mes sentiments les plus distingués.

Monsieur A. Rosier,
Secrétaire général,
Bureau universitaire
de Statistique, Paris.

V. Castrilli

Paris, le 4 Février

1935

Note sur le projet de coordination
des statistiques universitaires
nationales.

(Rapport de M. Castrilli).

-:-:-:-

Avant même d'aborder l'examen de ce vaste projet une observation préalable nous imposera la nécessité de toujours définir avec le plus grand soin, le sens des chiffres que nous aurons à étudier, puis à comparer.

Or nul autre moyen ne permettra mieux d'atteindre ce but - en laissant à chacun toute l'initiative désirable - que de prévoir soit l'inscription, en marge du travail principal, de notes particulières auxquelles il serait aisé de se reporter sans cesse, soit l'adjonction aux tableaux statistiques d'une notice complémentaire réunissant toutes les définitions utiles. Ces méthodes auraient un avantage incontestable sur celle qui consisterait notamment à signaler au lecteur des tableaux statistiques, l'intérêt de certaines dispositions contenues dans d'autres publications, en évitant les difficultés de tous ordres causées par de longues et minutieuses recherches à entreprendre au cours d'une étude déjà fort délicate.

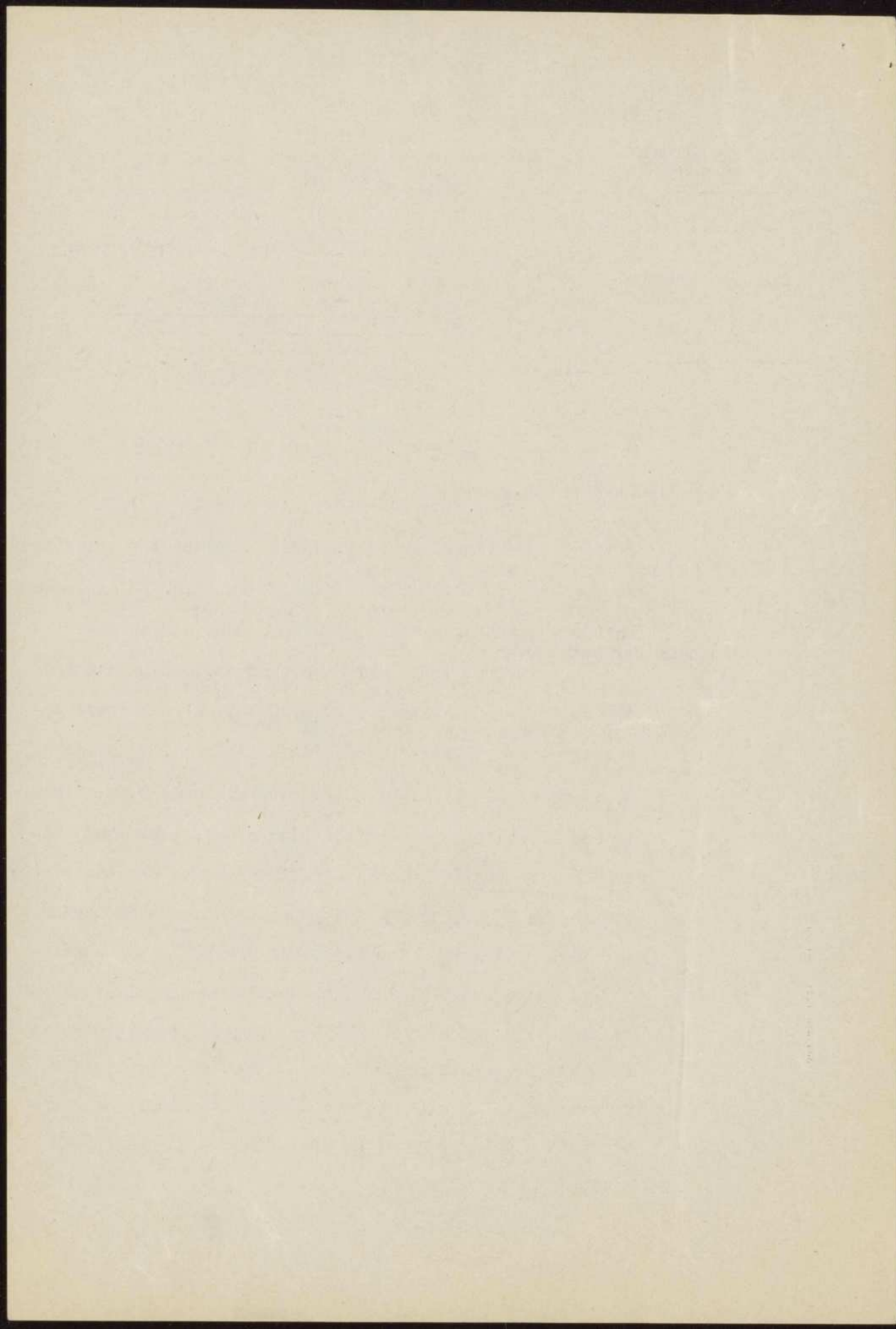

Il y aurait donc un intérêt capital à établir, sur ce point, un premier et ferme accord entre tous les services intéressés

I - La première disposition du projet de coordination de M. Castrilli intéresse les Etablissements ou catégories d'établissements.

Pour ces statistiques, deux formules principales peuvent être retenues :

a) celle qui permettrait de grouper nos statistiques par catégories d'établissements,

b) la seconde qui lui préfère des statistiques individuelles, fournies pour chaque établissement pris isolément.

M. Castrilli paraît fixer son choix, en proposant des tableaux par catégories.

Nous nous rallions volontiers à cette suggestion, à la condition, bien entendu, que, grâce à une énumération précise des établissements compris dans chaque catégorie, il soit toujours possible de distinguer les divers groupes et de limiter les cadres de chacun d'eux. On ne saurait, en effet, se contenter, ici, d'une définition abstraite.

Ainsi en France nous présenterons ce tableau sous ces titres essentiels :

- a) Université d'Etat, groupant les diverses

Facultés de Droit,

" de Médecine,

" des Sciences,

" des Lettres,

" de Pharmacie,

et les Instituts et Ecoles spécialisées en dépendant directement.

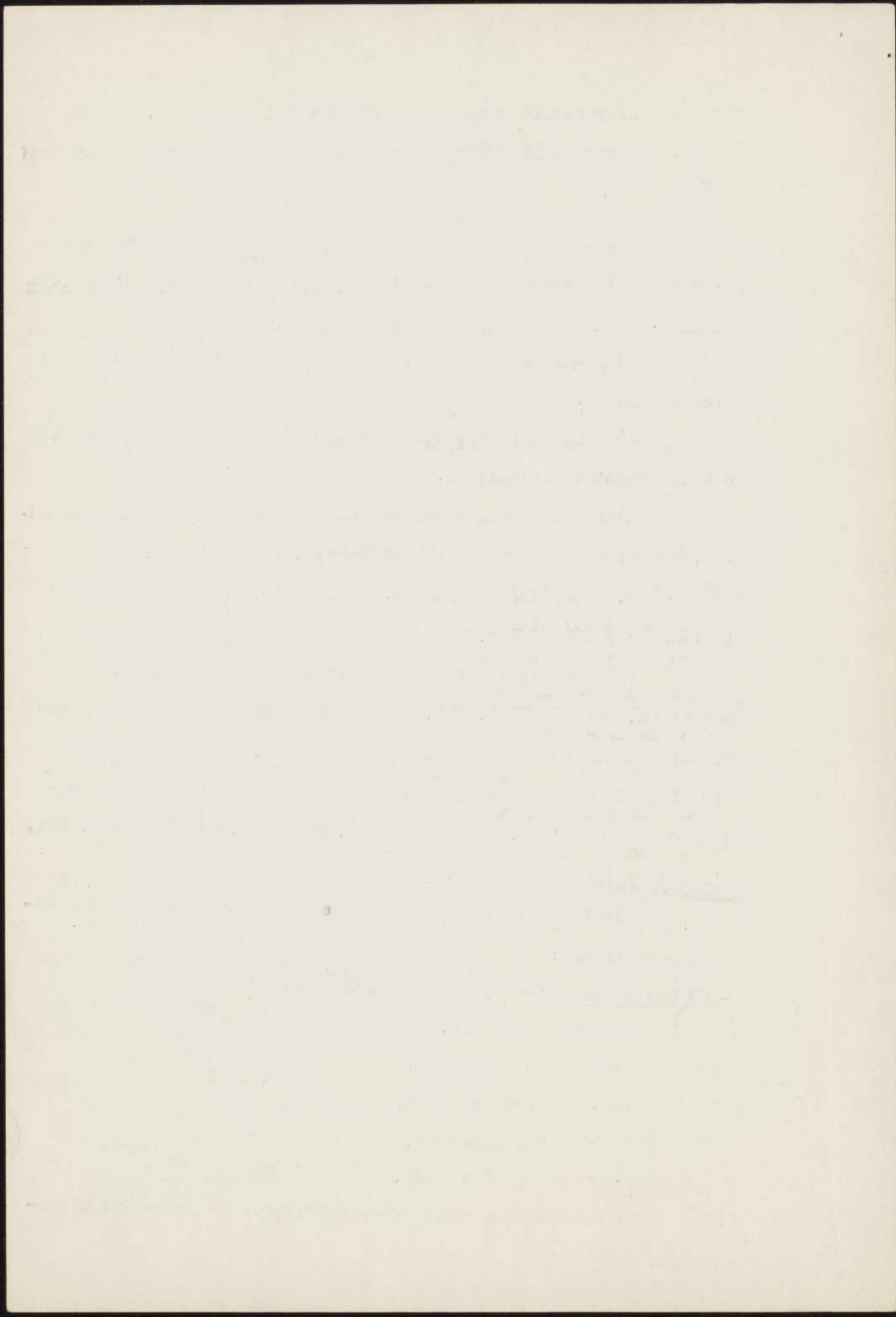

- b) les Ecoles d'Enseignement supérieur public,

1 - Ecoles dépendant du Ministère de l'Education Nationale mais placées hors du cadre des Universités :

Ecole des Chartes,

" des Langues Orientales Vivantes,

etc...

2 - Ecoles dépendant d'un autre Ministère que du Ministère de l'Education Nationale.

Ministère de l'Agriculture :

a) Ecole Nationale des Eaux et Forêts,

b) Ecoles vétérinaires,

c) Institut national d'agronomie,

d) Ecoles nationales d'agriculture et d'horticulture,

Ministère des Colonies :

a) Ecole coloniale,

b) Institut d'agronomie coloniale,

Ministère des Travaux Publics :

a) Ecole des Travaux Publics,

b) Ecole des Mines de Paris,

c) Ecole des Mines de St Etienne,

d) Ecole des Ponts et Chaussées.

Ministère de la Guerre :

a) Ecole Polytechnique,

b) Ecole St Cyr,

Ministère de l'Air :

a) Ecole d'Aéronautique.

- c) Facultés libres :

Facultés catholiques,

Facultés de théologie protestante.

- d) Etablissements libres autres que les Facultés.

- les établissements appartenant à ces deux derniers



groupes devant être groupés par spécialités : Droit, Médecine, Sciences, Lettres, Agriculture

Mais si nous avons réservé nos préférences aux statistiques établies par catégories en ce que les éléments de comparaison utiles s'y trouvent plus condensés, rien n'exclut la possibilité d'y adjoindre des statistiques propres à chaque établissement telles qu'elles auront d'ailleurs été utilisées lors de la rédaction du travail d'ensemble.

Ce complément d'information ne manquerait point d'attrait. Il sera souhaitable de le prévoir à titre accessoire, si les difficultés résultant de l'encombrement de tableaux aussi détaillés, du coût de ce travail supplémentaire, ne sont point excessives et ne nécessitent point le moindre sacrifice que supporteraient en définitive les seules statistiques réellement indispensables à nos recherches, celles établies par catégories.

II - De même que les précédentes, les statistiques se rapportant au nombre des Etudiants devront prévoir une répartition par catégories, les principales caractéristiques de chacune de celles-ci étant nettement précisées. En cette matière surtout, des définitions nettes sont indispensables.

A titre d'exemple, nous pouvons indiquer dès à présent que les statistiques françaises comprendront 3 catégories essentielles entre lesquelles se répartissent tous les étudiants de nos Universités.

a) étudiants ayant pris dans l'année
une ou plusieurs inscriptions,

b) étudiants immatriculés

(B1 - ayant des inscriptions non
périmées en cours irrégulier d'
études,
B2 - sans avoir pris d'inscrip-
tions préalables.

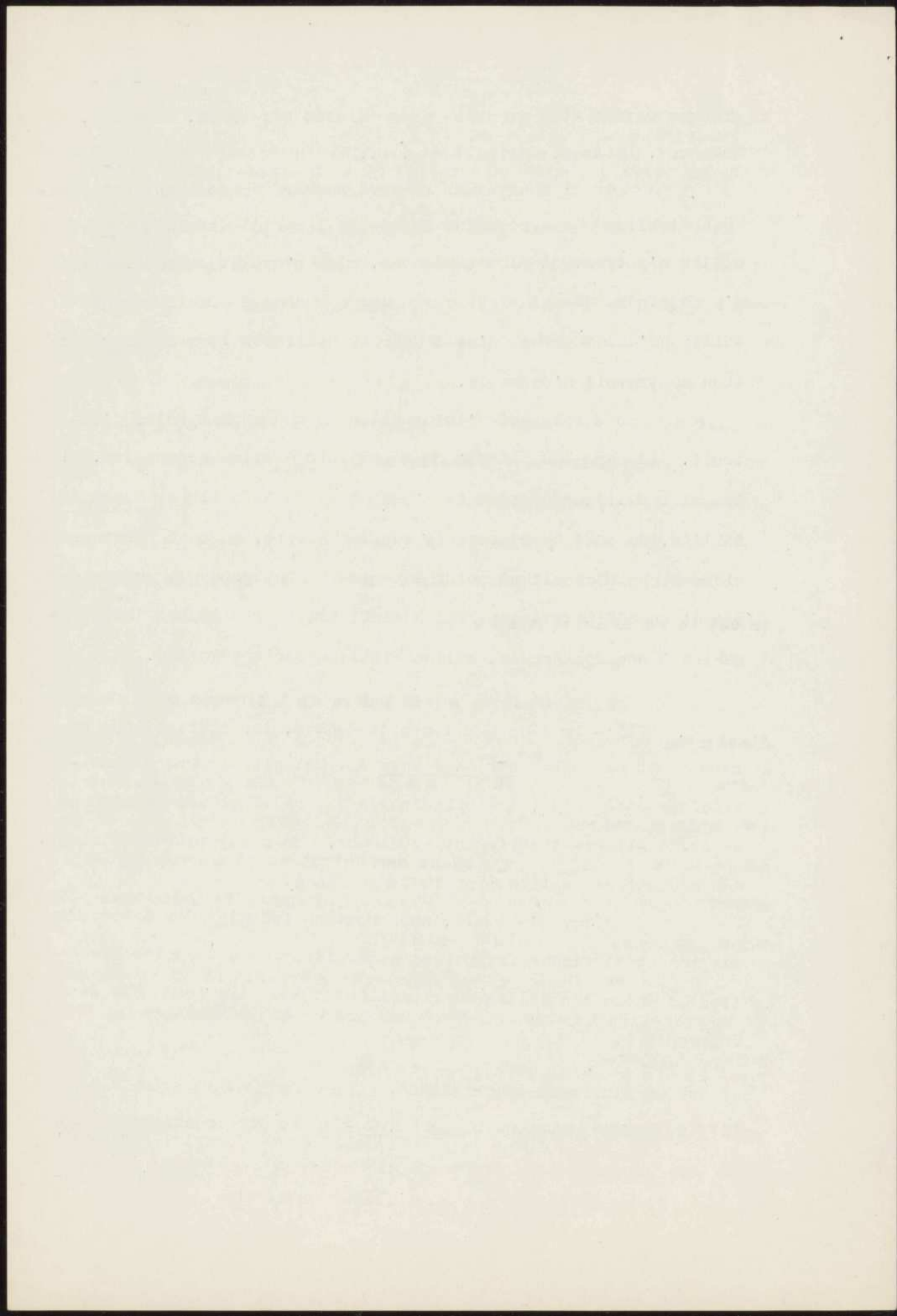

- c) étudiants n'ayant pris ni inscription, ni immatriculation dans l'année, ayant passé des examens, (C1 - En vertu d'inscriptions non périmées, (C2 - En vertu d'inscriptions prises dans un établissement libre d'enseignement supérieur.

Ce bref exemple permettra sans doute de dégager cette opinion que seuls doivent figurer dans la statistique les étudiants ayant fait un acte de scolarité au cours de l'année écoulée. Il est bien entendu que la valeur réelle de ces études statistiques dépend essentiellement de la sincérité qui sera apportée à ne faire figurer dans les documents de chaque pays que les éléments essentiellement universitaires - à l'exclusion des auditeurs et de toutes autres catégories semblables.

Rien ne s'opposera à ce que suivant le désir exprimé par M. Castrilli le nombre des étudiants soit, dans chaque catégorie, établi et détaillé suivant :

a) le sexe,

b) la nationalité, c'est-à-dire en indiquant pour chaque discipline le nombre des nationaux et celui des étrangers, la répartition par nationalités étant fournie pour l'ensemble de la population universitaire, et le cas échéant, pour chaque catégorie d'établissements. Pour les pays ayant des Colonies, il conviendra de définir la catégorisation des Etudiants coloniaux de préférence d'une façon uniforme. Une entente sera utile.

c) les diplômes recherchés, en précisant la durée moyenne de la scolarité imposée aux étudiants soit par les règlements, soit par les usages.

Il sera aisé d'y joindre une statistique des étudiants de lère année, à la condition de n'y comprendre que les étudiants inscrits pour la lère fois, à l'exclusion de ceux qui ont échoué à l'examen de fin d'études de la lère année.

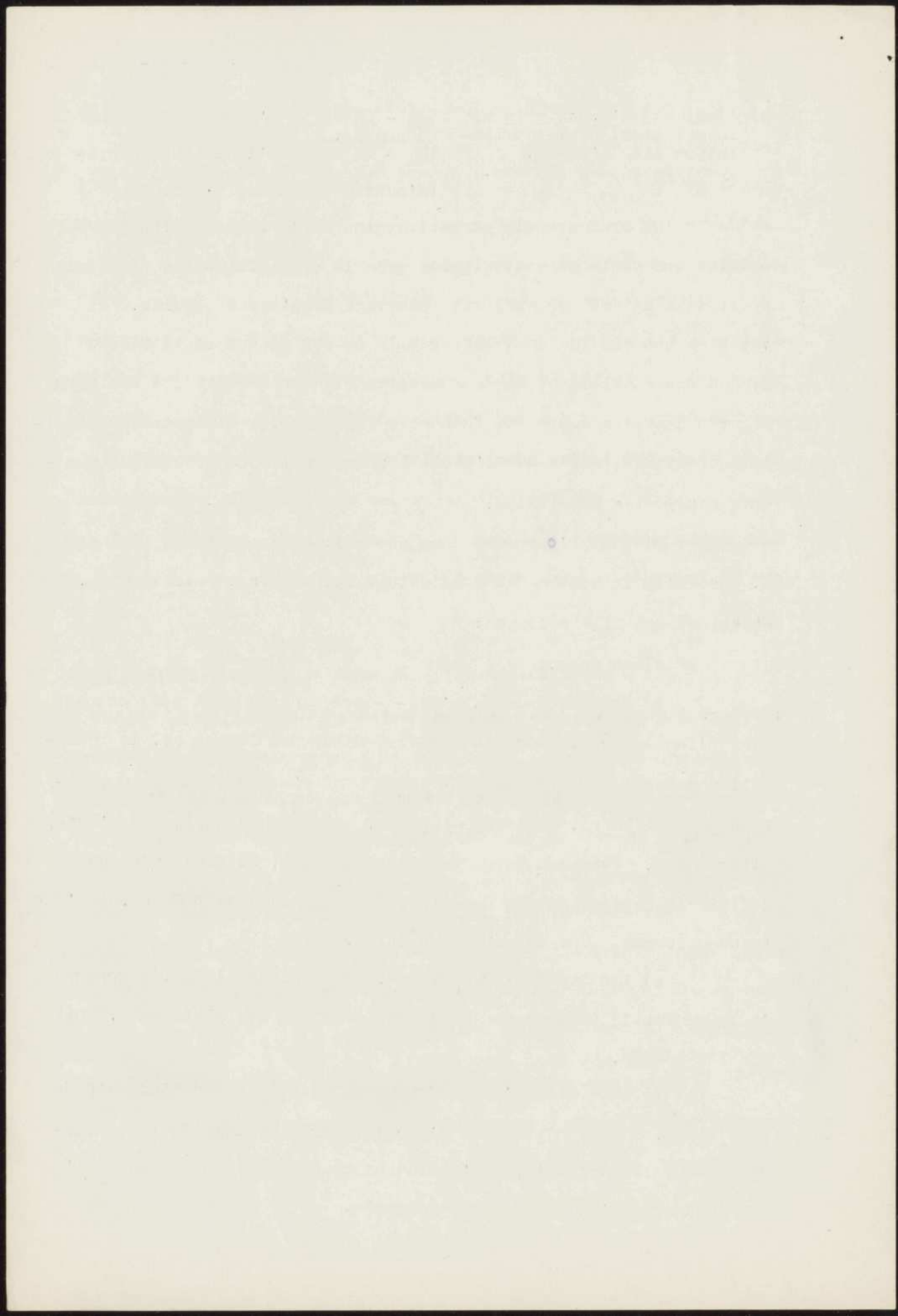

Par contre nous ne nous rallions pas au voeu du rapporteur lorsqu'il souhaite obtenir un tableau de répartition des étudiants suyant la profession des parents. Quelques timides essais tentés en France ont amplement démontré l'impossibilité matérielle de faire accepter une telle innovation par les intéressés.

Une autre proposition tendant à préciser le nombre des étudiants qui n'ont pu obtenir leur diplôme à la fin de la période normale de scolarité ne nous parait nullement s'imposer tant en raison des difficultés que soulèverait sa réalisation (détermination de la durée des études pour certains examens) que de son inutilité même. En effet, une étude sommaire des statistiques, précédemment indiquées, permettra aisément, en tenant compte du décalage de la période moyenne de scolarité, d'obtenir toutes les conclusions recherchées.

III - L'établissement de la statistique du personnel participant à l'enseignement oral ou pratique c'est-à-dire du nombre des professeurs, lecteurs et assistants ne doit pas soulever de sérieuses difficultés, mais en cette matière surtout, on ne saurait trop appliquer trop de soins à définir avec précision les diverses catégories de personnel.

Les statisticiens français auront, en ce qui concerne le personnel des Universités, à établir une répartition complémentaire suivant que ce personnel est rétribué directement par l'Etat ou par les budgets des Universités.

IV - Nous ne fomulerons, de même, aucune objection à l'égard du projet de statistique visant l'organisation financière des établissements d'enseignement.

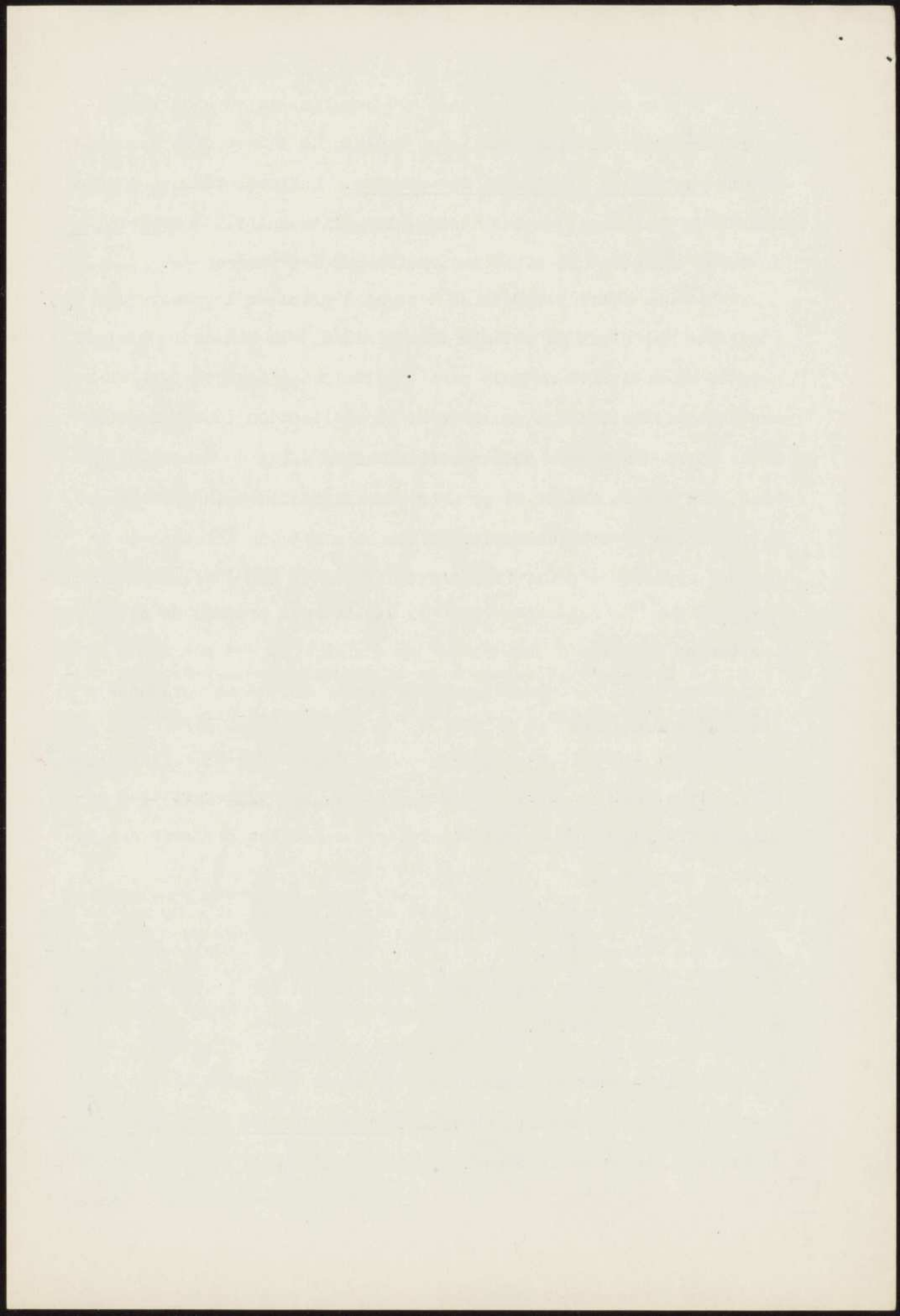

Le cadre proposé mérite d'être retenu. Nous pensons toutefois que si désirable que puisse être la publication de ces renseignements pour tous les établissements d'enseignement, des difficultés très réelles sont à prévoir en ce qui concerne certaines catégories d'entre eux. Ainsi je suis persuadé qu'en France nous pourrions aisément fournir toutes indications utiles, mais pour les seuls établissements publics et, ce même, sous réserve d'un examen approfondi de la question, pour les établissements publics autres que ceux dépendant de la Direction de l'Enseignement Supérieur.

Enfin nous insisterons une fois de plus sur la nécessité de préciser la valeur réelle des renseignements fournis pour permettre des comparaisons utiles.

Quel serait en effet, l'intérêt de statistiques françaises si nous ne signalions pas que les budgets propres de nos Universités ne renferment pas toutes les dépenses et que notamment celles représentant les traitements d'une grande partie du personnel rétribué directement par l'Etat n'y sont point comprises ? Des tableaux annexes devront donc être prévus dans tous les cas analogues et nulle étude comparative sérieuse ne pourra être entamée s'il n'en était point régulièrement fait état.

V - La statistique détaillée du nombre des étudiants figure dans le projet de M. Castrilli sous le titre II. Cette documentation est tout naturellement complétée par les statistiques concernant le nombre des diplômes décernés qui doivent ainsi trouver leurs places normales aussitôt après celles des effectifs scolaires, c'est-à-dire sous le titre N° III.

Ces nouvelles statistiques préciseront le nombre de diplômes délivrés chaque année dans chaque établissement, en réservant des mentions spéciales pour les diverses catégories de diplômes.

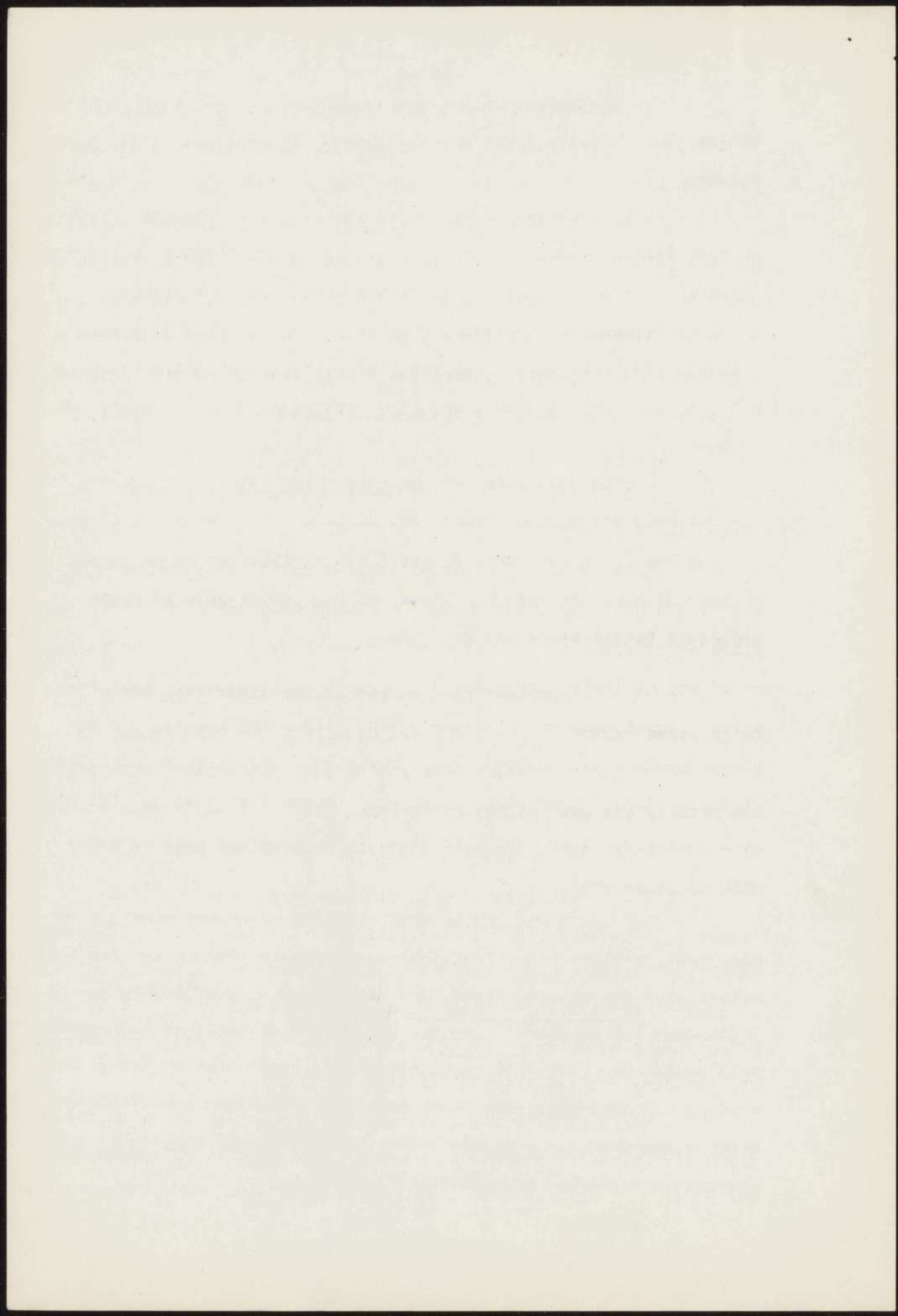

On distinguera ainsi les diplômes d'Etat, les diplômes libres, les diplômes d'Université, qui constituent des titres académiques.

Il y a souvent plusieurs sessions d'examens dans l'année, le plus fréquemment deux, l'une en juin-juillet, l'autre en octobre-novembre. Cette seconde est en fait une session de repêchage. Il est donc naturel de la compter avec la première. Nous proposons donc que les statistiques relatives au nombre de diplômes délivrés s'appliquent à l'ensemble d'une année civile et non de l'année scolaire.

La question relative aux examens d'Etat pour l'exercice des diverses professions libérales, ne se pose pas en France. Nous n'avons pas d'examen d'Etat distinct des diplômes et grades nécessaires qui sont délivrés par l'Etat et figureront dans le poste précédent (statistique des diplômes).

VI - L'encombrement des professions libérales, les effets de la crise économique actuelle ont dans tous les pays poussé les Pouvoirs Publics à procéder sans retard à un véritable " inventaire " des principales professions libérales. Telle fut en France la mission confiée au Bureau Universitaire de Statistique créé au début même de cette année.

Cet organisme pourra donc fournir, en accord avec les associations professionnelles, des statistiques intéressant les principales professions dites libérales. Mais encore conviendra-t-il d'énumérer les carrières ouvertes aux jeunes diplômés de l'Enseignement supérieur et de choisir, entre toutes, celles où un enregistrement ou une réglementation légale permet de dénombrer les titulaires aussi exactement que possible. Nous pourrions en France, établir des statistiques sur les professions suivantes :

Médecins,

Pharmaciens,

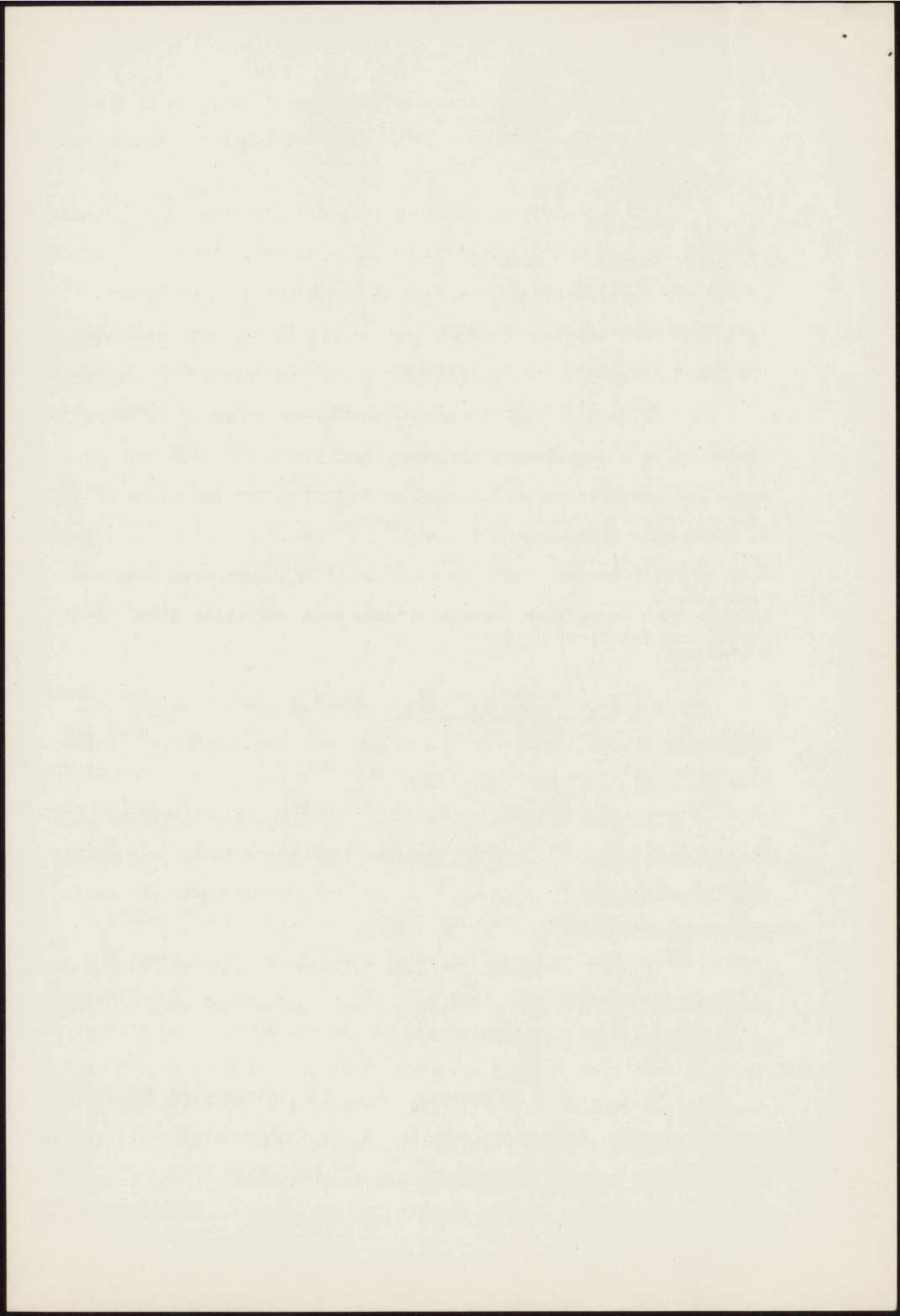

Chirurgiens-dentistes,

Vétérinaires,

Sages-femmes,

Avocats,

Officiers ministériels,

personnel enseignant des établissements publics,

sans toutefois pouvoir répartir les titulaires suivant l'âge en raison des difficultés matérielles que soulèverait une telle recherche.

En ce qui concerne les professions non enregistrées et non réglementées - ingénieurs, artistes, personnel de l'enseignement libre - les premiers essais tentés par le Bureau Universitaire de Statistique nous contraignent à limiter nos investigations à la détermination d'un % de grandeur. On ne saurait d'ailleurs trop préciser combien dans ce domaine les évaluations sont variables d'une année à l'autre.

VII - Le nombre des places offertes aux titulaires d'un diplôme de l'Enseignement Supérieur dans les Administrations publiques est fort difficile à préciser.

Car pour être complète une statistique doit englober toutes les administrations centrales, locales (départementales et communales) et coloniales - dont certaines fortement décentralisées sont difficiles à connaître ou à atteindre.

Il sera toutefois possible de dresser un relevé soit annuel, soit périodique pour les concours connus - relevé qui sera incomplet du moins à son origine.

VIII - Enfin le rapport Castrilli prévoit fort judicieusement une double statistique dont la comparaison ne manquerait certes pas d'attrait : celle portant sur les examens de sortie de l'enseignement secondaire, l'autre sur les admissions dans l'Enseignement supérieur.

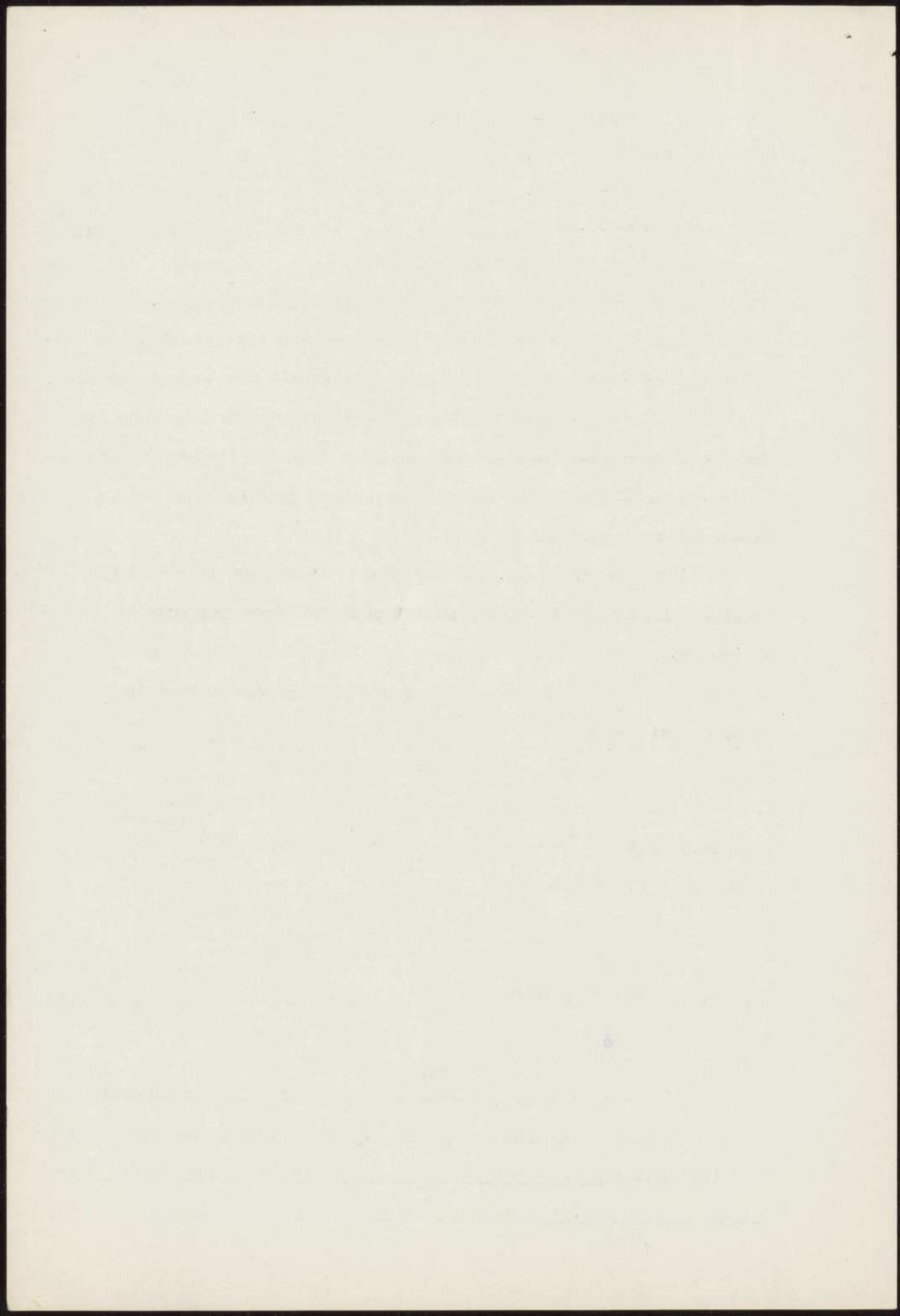

La portée de cette comparaison ne devra certes pas être généralisée. Mais il sera curieux d'opposer par exemple dans les statistiques françaises, les données se rapportant au baccalauréat qui assure le recrutement le plus important de l'Enseignement supérieur et celles fixant le nombre des étudiants inscrits en 1ère année dans les Facultés ainsi que dans certains cours préparatoires des Etablissements de l'Université. On pourra éventuellement étendre le champ de cette recherche en faisant figurer dans le second élément, les étudiants reçus aux concours et aux examens d'entrée dans les Ecoles et Instituts d'Université et même dans les Ecoles d'enseignement supérieur libre c'est-à-dire celles ne rentrant pas dans le cadre des Universités.

En outre en donnant les résultats des examens du baccalauréat simultanément et séparément pour les deux sessions de juillet et d'octobre, on pourra apprécier la sélection opérée en notant :

a) le nombre des candidats à la première partie de la session de juillet l'année N (ceux de la session d'octobre étant tous des candidats refusés de la session de juillet),

b) le nombre des reçus définitivement à la 2ème partie (mathématiques et philosophie) aux deux sessions de juillet et octobre de l'année N + 1.

Nous estimons donc qu'il convient de donner suite à la proposition de M. Castrilli : publier une statistique relative à la fin des Etudes Secondaires.

En conclusion, il nous apparaît que la tâche essentielle de la commission chargée de rassembler et de confronter les observations formulées sur le projet de M. Castrilli, consistera à en dégager les principaux points communs.

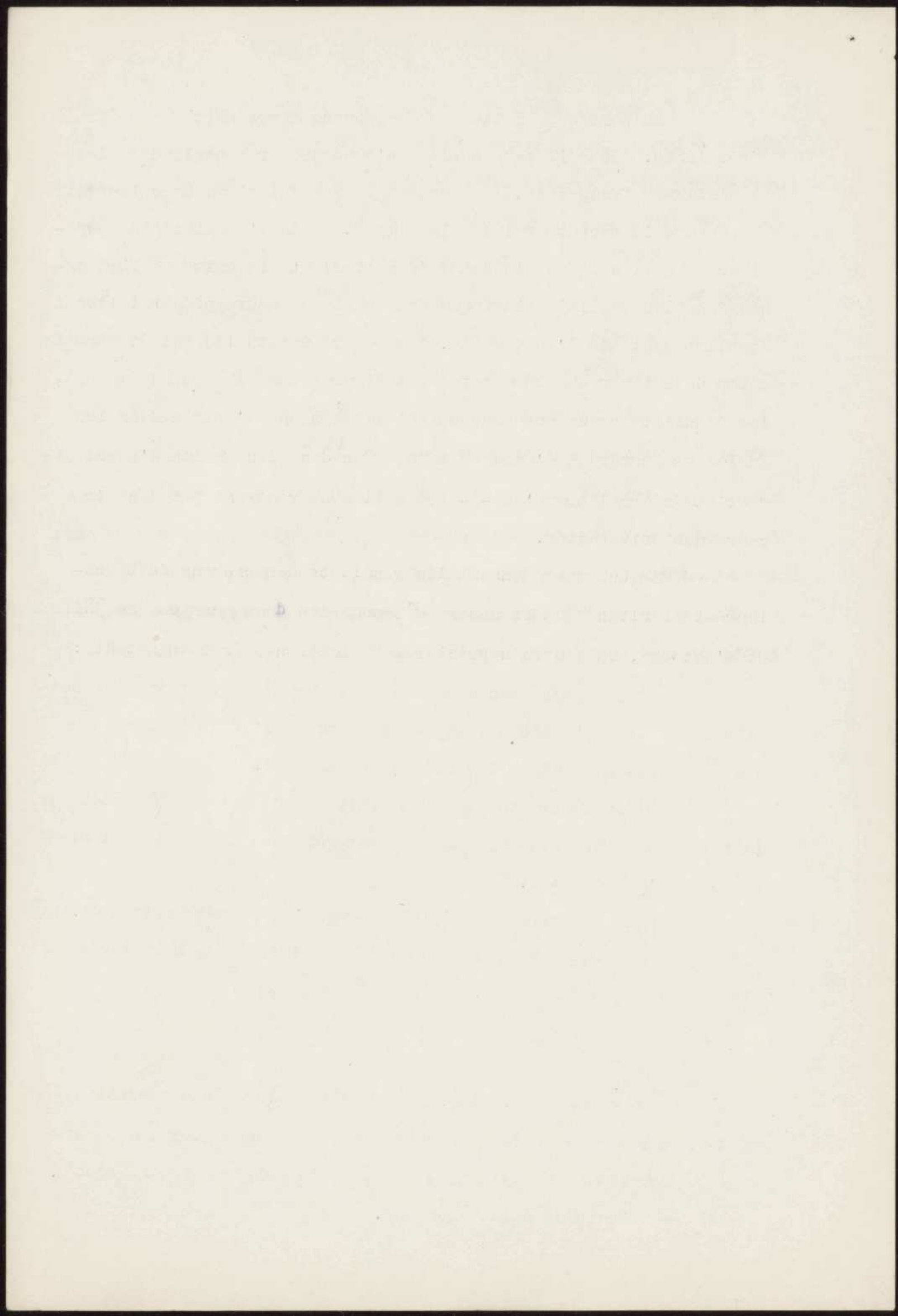

Il serait alors fort désirable que les éléments de comparaison entre toutes les statistiques universitaires nationales apparaissent assez nombreux et importants pour justifier l'établissement d'un cadre unique que les services intéressés pourraient adopter.

Ce vœu ne pourra certes se réaliser sans imposer des aménagements, des méthodes nouvelles, peut-être même de patientes recherches. Il conviendra, sans doute, de réagir contre les habitudes acquises depuis de longues années parfois.

Cependant, nous osons espérer qu'un accord ne manquerait pas de se réaliser sur de nouvelles propositions de M. Castrilli, tant il est certain que la somme des enseignements de tous ordres à puiser dans ces travaux s'en trouverait sensiblement accrue. Or nul ne contestera que les premiers bénéficiaires de ces précieuses informations seraient précisément les services universitaires de statistiques des pays qui consentiraient à participer à de tels accords.

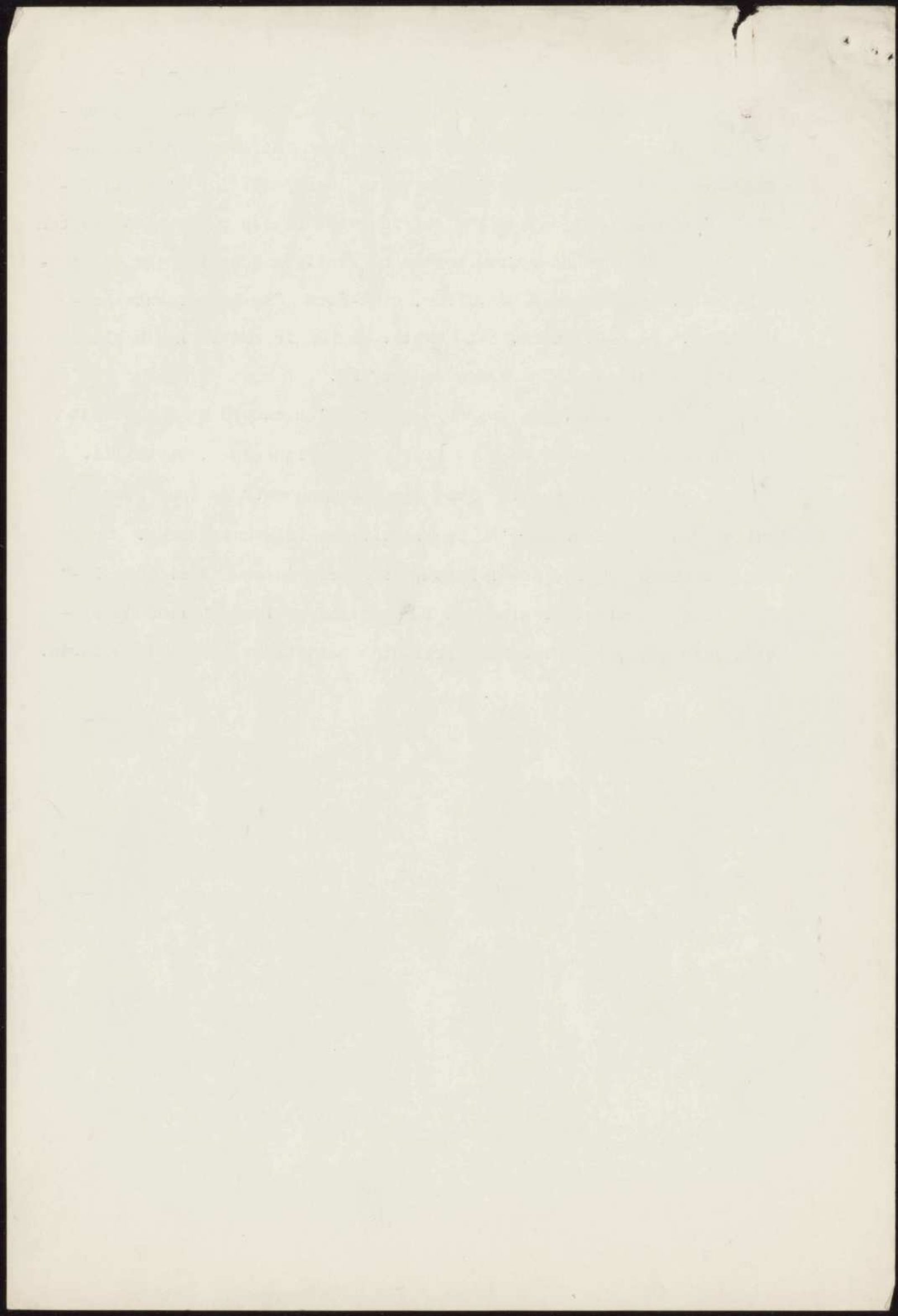

VC/MR.-34/3/33.

24 MAR 1933

Monsieur le Docteur G. RICHARD
Ancien Interne des Hôpitaux de Nancy.
1, rue Kléber - NANCY

Monsieur,

En réponse à votre demande de données statistiques relatives aux étudiants inscrits dans les Universités et aux titulaires de professions libérales en France, j'ai l'honneur de vous signaler que l'Annuaire statistique, publié par la Statistique générale de la France (Présidence du Conseil - Sous-Secrétariat d'Etat de l'Economie Nationale) et dont vous trouverez probablement un exemplaire à la Bibliothèque de votre Université, contient chaque année le relevé des étudiants français et des étudiants étrangers par Faculté ou Ecole.

La statistique officielle donne, en outre, des précisions en ce qui concerne les avocats, les avoués, les notaires, les médecins et les dentistes. Vous en trouverez le chiffre dans les volumes les plus récents du même annuaire statistique.

Pour les avocats, je peux également vous signaler une statistique très détaillée, portant sur plusieurs années, qui a paru récemment dans le Bulletin de l'Association nationale des Avocats, (N° 45, octobre-décembre 1932)

Des renseignements supplémentaires pourront sans doute vous être fournis par la Confédération des Travailleurs intellectuels, en vous adressant à M. André Sainte-Lagüe, délégué général de la Confédération, 11, rue Ballu, Paris (9e).

Veuillez agréer, Monsieur, l'expression de mes sentiments très distingués.

Le Directeur:

(H. Bonnet)

INDEXÉ A

Richard
Statist. intell.

1914

THE

1914

THE

THE

THE

1914

1914

EXHIBIT A
1914

Docteur G. RICHARD

Ancien Inspecteur des Hôpitaux de Nancy

M. Milton ROYAT-LES-BAINS

Téléphone 1-40



Lamy + Rue Nèber

20 MARS 1933 ~ 042.599

Monsieur le Directeur

Repondu le 24/3/33.

Avec le Comité Local du Pro-
jet Social qui entre le Recteur et le Préfet
comprend parmi ses membres le très nom-
breux universitaires nous étudions avec
ami le Prof. Georges Parriot (chargé de
la chaire d'hygiène sociale à la Faculté)
et moi-même l'encombrement qui me-
nace les situations dites libérales. La
crise accentue la gravité du problème.
Quelques chiffres précis nous manquent
nous serions très heureux si vous pou-
riez nous les fournir en répondant
au questionnaire joint par le tableau
ci-joint.

Nous serions également très heureux
si vous pourriez nous dire ou donner
les chiffres 1913. et 1932 de :

médecins français -

dentistes -

ingénieurs -

avocats -

notaires -

avoués -

vétérinaires -

INDEX

Richard

Historique

initiale

Neur nous excusons de la peine
que nous vous donnons et je
ne puis de crier, Monsieur
le Directeur, à mes sentiments
reconnaisants et dévoués

Richard

Dr Richard

1 Rue Kléber

Nancy

M me et M le

Année	Nombre total d'étudiants français inscrits dans les Facultés de Droit					Nombre d'étudiants français inscrits en première année					Nombre d'étudiants étrangers inscrits dans les Facultés de Droit
	Médecine	Lettres	Sciences	Droit	Art et Industrie	Médecine	Lettres	Sciences	Droit	Art et Industrie	
1912 - 1913											
1919 - 1920											
1920 - 1921											
1921 - 1922											
1922 - 1923											
1923 - 1924											
1924 - 1925											
1925 - 1926											
1926 - 1927											
1927 - 1928											
1928 - 1929											
1929 - 1930											
1930 - 1931											
1931 - 1932											
1932 - 1933											
1933 - 1934											

original note

B.X.B
N° 23055

Copie A I 64

19 MAR 1930

TD/IF - 17.III.

Monsieur Huber
Directeur de la Statistique générale de France
Ministère du Travail
97, Quai d'Orsay
PARIS (VIIe)

Monsieur le Directeur,

Nous vous remercions vivement de votre lettre du 12 mars et des tableaux que vous avez bien voulu nous envoyer. Nous les mettons immédiatement à l'étude afin d'adapter les données qu'ils contiennent au plan établi par la Commission mixte de statistique intellectuelle. Dès que ce travail sera terminé nous vous enverrons les résultats que nous aurons obtenus, ainsi que nous l'avons fait pour tous les autres pays - pour que vous puissiez les revoir et, si vous en avez la possibilité, compléter en partie les lacunes. Nous pensons en effet que c'est là une garantie nécessaire pour notre travail.

Nous espérons qu'il vous sera possible de nous envoyer d'ici quelques semaines les tableaux complémentaires que vous nous annoncez et que ces tableaux nous fourniront des données non seulement sur l'enseignement, mais aussi pour quelquesunes des rubriques de la 2-me partie du plan de la Commission mixte.

Nous sommes très heureux qu'il vous ait été possible de nous répondre rapidement, ce qui nous permettra de faire figurer les données fournies par la Statistique générale de France dans le premier volume de notre publication sur la statistique intellectuelle internationale.

Veuillez agréer, Monsieur le Directeur, l'assurance de ma haute considération.

Le Directeur:

INTER. A :

Huber -
Statistique intellectuelle



Ministère du Travail,
de l'Hygiène, de l'Assistance
et de la Prévoyance Sociales

Direction
de la

Statistique générale de la France

97, Quai d'Orsay, Paris (7^e)

538. de V.C. M.

RÉPUBLIQUE FRANÇAISE

*

Paris, le 12 Mars

1930.

Téléphone Ségur 12-80

Monsieur le Directeur,

13 MARS 1930 - 028.055

Répondre le 19.3.30 - 90.

Le 24 décembre dernier vous avez bien voulu me trans-
mettre copie d'une lettre datée du 10 août 1929 par laquelle le
Ministre de l'Instruction publique vous faisait connaître que les
renseignements relatifs à la statistique intellectuelle de la France
pourraient vous être fournis par la Statistique Générale de la France
qui est en rapport avec les bureaux de l'Instruction publique pour
les statistiques à insérer dans l'Annuaire statistique de la France.

Comme suite à cette lettre et aux entrevues que j'ai eues
à ce sujet avec votre collaborateur M. Castrilli, j'ai l'honneur de
vous adresser d'autre part les tableaux qui ont pu être fournis par
le Ministère de l'Instruction publique à la Statistique Générale de
la France.

Ces documents sont assez complets pour l'enseignement
primaire, l'enseignement secondaire et l'enseignement supérieur;
mais pour l'enseignement technique en général, et pour les écoles
particulières dépendant de divers Ministères autres que le Ministère
de l'Instruction Publique, il ne m'a pas encore été possible de ras-
sembler tous les documents nécessaires.

Indexé A :

Min. du Travail Paris
statistique intellectuelle

M. Julien Luchaire, Directeur de l'Institut International de Coopé-
ration Intellectuelle, 2 rue de Montpensier (Palais Royal)

B.X.2

copie: A.I. 54

pièces jointes
ff

Je dois signaler enfin que le tableau relatif aux dépenses de l'enseignement public en France ne concerne que le budget du Ministère de l'Instruction publique. D'autres Ministères (Agriculture, Guerre, etc) inscrivent également à leurs budgets certaines dépenses d'enseignement. Ces questions seront étudiées ultérieurement, et je vous enverrai, s'il y a lieu, quelques tableaux complémentaires.

Veuillez agréer, Minsieur le Directeur, l'assurance de ma considération distinguée;

LE DIRECTEUR
DE LA STATISTIQUE GÉNÉRALE DE LA FRANCE

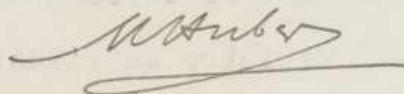

Cetle partie est destinée aux Archives

Dossier B.X. 2

ENVOIS DE DOCUMENTS FAITS A L'I.I.C.I.

Titre du document ... "Le Français régional de la Grand'Combe"

Demandé à Date Dossier

ou
Expédié par ... Félix Boillot Date 4.2.30 Dossier A.viii.2Envoi annoncé par lettre N° 22.286 (A.xi.45) (A.v.9) (B.X.2)Signature : Félix

Document a

Inscrit à

(N.B. - Pri

Av

La Bibliot

le documen

demandé pa

annoncé par

ture :

intéressés

Signature :

Avis d'arrivée à adresser à la Section ou au Service intéressés

La Bibliothèque vient d'inscrire sous le N°

le document

demandé par et arrivé le

annoncé par lettre N° Date Dossier

Signature :

Page 1 of 1

THE UNIVERSITY OF CHICAGO

DEPARTMENT OF CHEMISTRY

RESEARCH REPORT

BY

DR. J. H. DUNN

AND

DR. J. H. DUNN

CHICAGO, ILLINOIS

1973

CHICAGO, ILLINOIS

1973

CHICAGO, ILLINOIS

1973

CHICAGO, ILLINOIS

1973

CHICAGO, ILLINOIS

1973

CHICAGO, ILLINOIS

1973

CHICAGO, ILLINOIS

1973

CHICAGO, ILLINOIS

1973

CHICAGO, ILLINOIS

1973

CHICAGO, ILLINOIS

1973

CHICAGO, ILLINOIS

1973

CHICAGO, ILLINOIS

1973

270A
aa

B.X.2

24 DEC 1929

TD

Monsieur HUBER
Directeur de la Statistique
générale de la France.
Ministère du Travail
97, Quai d'Orsay
P A R I S (VIIème)

Monsieur le Directeur,

Veuillez trouver ci-joint copie d'une lettre qui nous a été adressée par M. le Ministre de l'Instruction publique et des Beaux Arts.

Mon collaborateur M. Castrilli vous a mis au courant du travail que nous avons entrepris sur la statistique intellectuelle. Nous serions très heureux de pouvoir compter sur votre collaboration et de recevoir, d'ici deux mois environ, les données que vous pourrez fournir pour la France. Il est évident que nous ne pouvons compter sur des renseignements aussi complets que ceux qui sont demandés par le plan établi par la Commission mixte de statistique intellectuelle. Mais nous voudrions publier un premier essai dès 1930.

Nos services compétents seront toujours à votre entière disposition pour tous renseignements complémentaires que vous auriez à nous demander.

En vous remerciant à l'avance de votre collaboration, je vous prie d'agréer, Monsieur le Directeur, l'assurance de ma haute considération.

Le Directeur :

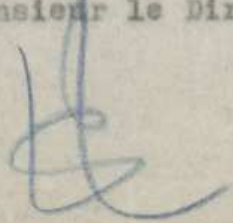

Index:

1 pièce jointe.

Huber
Stat. Gell.

24 DEC 1962

TO: DIRECTOR, FBI
FROM: SAC, NEW YORK
SUBJECT: [Illegible]
[The following text is extremely faint and largely illegible due to the quality of the scan. It appears to be a multi-paragraph memorandum or letter.]

100-441111-100
JAN 2 1963
FBI

Cette copie: B.X.2

original: A.v.3
autre copie: F.XV.1

C O P I E

Maison du Livre français

V/ ref. ML/IF - 18.X.29

Paris, le 22 oct. 1929

24 oct.1929 - 20181

Monsieur le Chef du Service de documentation
de l'Institut international de
coopération intellectuelle
2, rue de Montpensier
PARIS 1er

Monsieur,

En réponse à votre lettre du 21 octobre, nous nous empressons de vous faire parvenir le numéro du BULLETIN DE LA MAISON DU LIVRE dans lequel se trouve l'entre-filet relatif au nombre d'ouvrages publiés en 1928.

J'appelle votre attention sur le fait qu'à la suite de ce petit article, nous avons reçu une communication de M. Eugène Morel, conservateur à la Bibliothèque Nationale, qui relève certaines inexactitudes dont nous ferons état dans notre Bulletin de novembre.

Veuillez agréer, etc.

Le Secrétaire général

Signé: Illisible

COPIE

Maison du Livre Français

Paris, le 20 oct. 1933

V. rel. M/LV - 18.1.33

24 oct. 1933 - 20181

Monsieur le Chef du Service de Documentation
de l'Institut International de
Coopération Intellectuelle
8, rue de Condorcet
PARIS 1er

Monsieur,

En réponse à votre lettre du 21 octobre, nous nous exprimons
de vous remercier de nous avoir communiqué le numéro du BULLETIN DE LA MAISON DU LIVRE dans
lequel se trouve l'article relatif au nombre d'ouvrages publiés en
1933.

L'appelle votre attention sur le fait que la suite de ce pe-
tit article, nous avons reçu une communication de M. Eugène Morel, con-
servateur à la Bibliothèque Nationale, qui relève certaines inexactitudes
dont nous serons état dans notre Bulletin de novembre.

Veuillez agréer, etc.

Le Secrétaire Général

Signature

Cette copie B.X. 2

pour B.X. 2.

(17) A.V. 3 / B. 1. 2

21 OCT 1929

ML/IF - 18.7.29

Monsieur le Directeur du Bulletin
de la Maison du Livre français
2, rue Félibien
PARIS VIe

Monsieur le Directeur,

Une coupure de L'ŒUVRE, du 15 octobre nous apprend
qu' "un rédacteur du Bulletin de la Maison du Livre a fait d'in-
téressantes constatations touchant le nombre d'ouvrages publiés
en 1928".

L'Institut international de coopération intellectuelle
serait particulièrement heureux de posséder l'article auquel il
est fait allusion - tant pour son Bureau de statistique intel-
lectuelle que pour la Section des relations littéraires.

S'il vous était possible de nous faire parvenir le numéro
du Bulletin de la Maison du Livre en question je vous en serais
extrêmement obligé.

Avec mes remerciements anticipés, je vous prie d'agréer,
Monsieur le Directeur, l'expression de mes sentiments les plus
distingués.

Le Chef du Service
de documentation

DB

(M. Lebrun)

1938 100 15

DOSSIER :

B. X. 2

FICHE DE RENVOI

CROSS REFERENCE

Voir dossier principal : A. 1. 64

Lettre N° : 12785

Date : 28. 8. 29.

Signataire : Le Ministre de l'Intérieur, Paris

Remerciement lettre du 12. 8. 29.



DOSSIER :

B. X. 2.

FICHE DE RENVOI

CROSS REFERENCE

Voir dossier principal : A. 1. 64

Lettre N° : 12740

Date : 24. 8. 29

Signataire : à M. Bouglé

transmettons copie lettre au min. de l'int. Publique,
réponse à une demande au sujet de la statistique démographique.



B.X.2

Castrilli
Melle Chestov.

24 août 1929

Je vous prie de consulter le dossier
B.X.2 dans lequel vous trouverez une
lettre du Ministre de l'Instruction Pu-
blique autorisant le service de la sta-
tistique générale de la France à se met-
tre en rapport régulier avec l'Institut
pour l'établissement de notre annuaire.

DL

(L.L.)

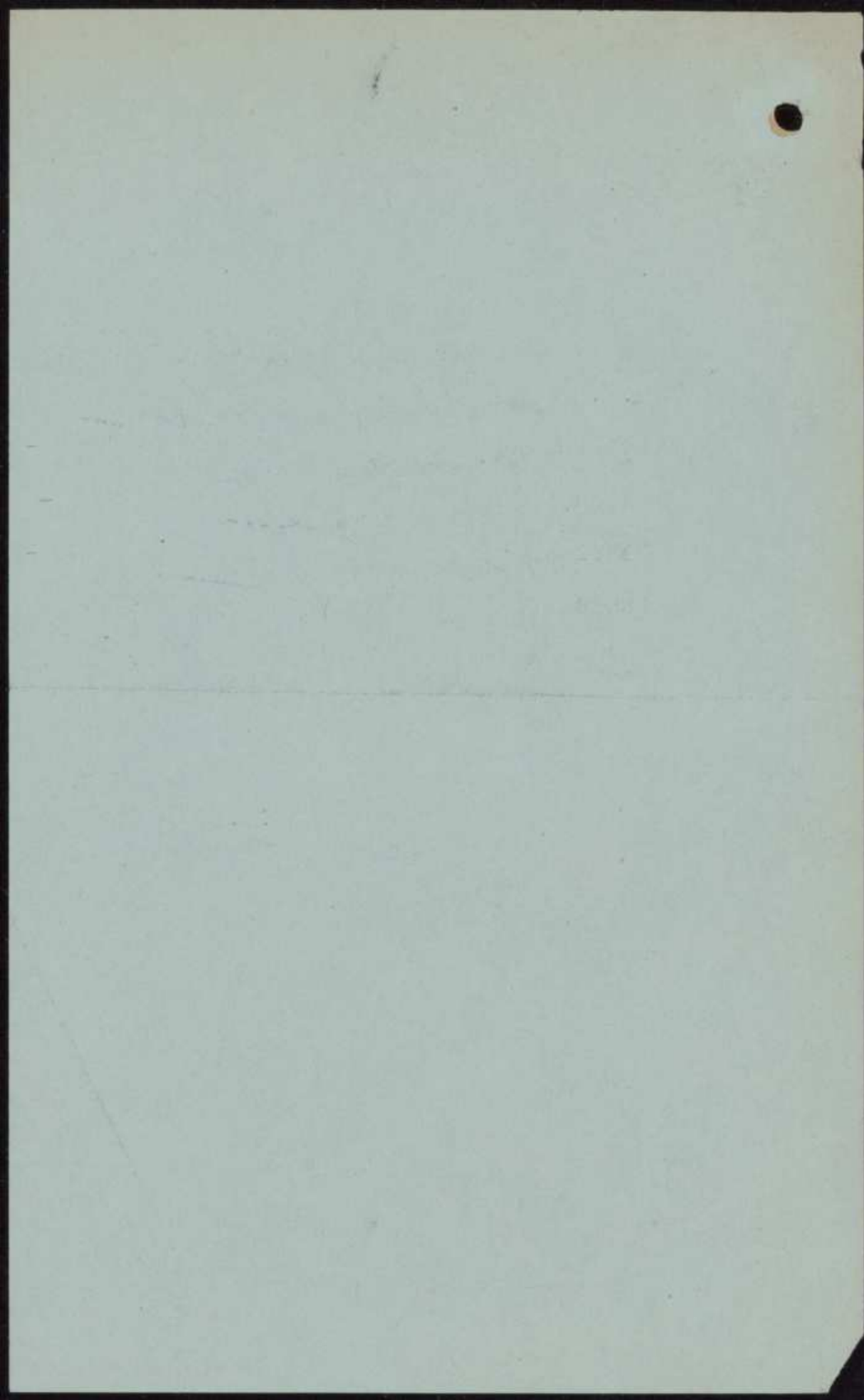

Cette copie: B. X. 2

original: B. IV. 11

autre copie: B. VI. 16

B. IV. 11

B. VI. 16

B. X. 2

COPIE

14 août 1929- 19.244

UNIVERSITE DE PARIS

ECOLE NORMALE SUPERIEURE

Val André, le 11 août 1929

Mon Cher Directeur et Ami,

J'ai reçu votre lettre au Val André, où j'espère rester un bon bout de temps pour mêler le repos au travail.

Je n'avais pas encore entendu parler du congrès de rapprochement intellectuel qui doit se tenir à Barcelone. Le sujet est très intéressant et correspond aux préoccupations que nous avons déjà rencontrées ensemble, en parlant des loisirs ouvriers.

Mais je crois bien que je ne suis pas enrôlé dans cette société Rohan. Et je ne vois pas trop qui pourrait m'envoyer là-bas. Peut-être Borel, qui sera revenu de Buenos-Aires à ce moment, pourrait-il plus facilement représenter l'Institut à Barcelone ?

En revanche, il me sera bien aisé de m'occuper du congrès des écoles maternelles. En dehors de ce que je puis savoir par mes rapports avec les instituteurs, deux de mes filles, qui font du service social, peuvent me mettre au courant.

Je joins à ma lettre une réponse que je viens de recevoir du Ministre, touchant la statistique intellectuelle. Avec cela peut-être pouvez-vous activer le mouvement de côté et la statistique générale.

J'ai été heureux d'apprendre que les réunions de Genève vous avaient donné satisfaction.

Paissiez-vous à votre tour prendre quelque repos.

Très cordialement,

signé : Bouglé.

pièce jointe
B.



1942-1943

1942-1943

1942-1943

1942-1943

1942-1943

1942-1943

1942-1943

1942-1943

1942-1943

1942-1943

1942-1943

1942-1943

1942-1943

8 AOUT 1929

Direction
de
l'Enseignement **supérieur**

2ème Bureau

*Le Ministre de l'Instruction publique
et des Beaux-Arts*

A Monsieur **BOUGLÉ**, Directeur-adjoint de
l'Ecole Normale Supérieure.

Vous m'avez signalé l'utilité que présenterait l'établissement d'une "statistique intellectuelle" dont les éléments seraient fournis par tous les Etats représentés à l'Institut international de coopération intellectuelle.

Comme vous j'estime que les services de la statistique générale de la France, dépendant du Ministère du Travail, seraient bien placés pour fournir tous renseignements utiles et je crois devoir ajouter qu'ils doivent être dès à présent à même de les fournir: ils sont régulièrement en rapport avec les services de mon Département qui mettent à leur disposition tous les documents dont ils ont besoin pour l'établissement de leur annuaire.

Pour le Ministre et par autorisation:
Le Directeur de l'Enseignement supérieur,

Pour le Directeur.
Le Chef du 2^e Bureau
[Signature]

supérieur

A l'École Normale Supérieure.
A l'École Normale Supérieure.

Vous avez signalé l'utilité que pré-
senterait l'établissement d'une "statistique intel-
lectuelle" dont les éléments seraient fournis par tous
les États représentés à l'Institut International de
coopération intellectuelle.

Comme vous l'explique que les services de la

statistique générale de la France, dépendant du Mi-
nistère de l'Intérieur, seraient bien placés pour fournir
tous renseignements utiles et je crois devoir ajouter
qu'ils doivent être dès à présent à même de les four-
nir. Ils sont régulièrement en rapport avec les ser-
vices de nos départements qui mettent à leur disposi-
tion tous les documents dont ils ont besoin pour l'é-
tablissement de leur annuaire.

Tout le Ministère est par autorisation
Le Directeur de l'enseignement supérieur.

MINISTÈRE
DE
L'INSTRUCTION PUBLIQUE
ET DES BEAUX-ARTS

Direction

l'Enseignement supérieur

2ème Bureau

Paris, le

10 AOUT 1929

B.X.2
copie A.I.64

192

12 AOUT 1929 ~ 019.190

Répondre le

Monsieur le Directeur,

M. BOUGLÉ, Directeur-adjoint de l'Ecole Normale supérieure, qui a été délégué en remplacement de M. Paul APPEL, près l'Institut international de coopération intellectuelle, m'a fait part de la nécessité reconnue, lors de la dernière réunion de l'assemblée, d'établir une statistique intellectuelle.

J'ai l'honneur de vous faire connaître que tous renseignements utiles pourraient être fournis par les services de la statistique générale de la France, rattachés au Ministère du Travail, qui sont régulièrement en rapport avec mes bureaux pour l'établissement de leur annuaire.

Veuillez agréer, Monsieur le Directeur, l'assurance de ma haute considération.

Le Ministre de l'Instruction publique
et des Beaux-Arts,

Paul Doumer

A Monsieur le DIRECTEUR de L'INSTITUT
INTERNATIONAL de COOPERATION INTELLECTUELLE.

Indexé A : 1

Ministère de l'I.P. Paris
Doumer
appel
statistique int.

530-357-1027. 28017

1907-1908-1909

supérieur

Conseil de l'Institut

2000

M. BRUGUIÈRE, Directeur-adjoint de l'École
Normale supérieure, qui a été délégué en remplace-
ment de M. Paul ALPHAND, près l'Institut internatio-
nal de coopération intellectuelle, a fait part de
la nécessité reconnue, lors de la dernière réunion
de l'assemblée, d'établir une statistique intel-
lectuelle.

J'ai l'honneur de vous faire connaître

que tous renseignements utiles pourraient être
fournis par les services de la statistique générale
de la France, rattachés au Ministère du Travail, qui
sont régulièrement en rapport avec ces bureaux pour
l'établissement de leur annuaire.

Veuillez agréer, Monsieur le Directeur,

l'assurance de ma haute considération.

Le Ministre de l'Instruction publique
et des Beaux-Arts,

A Monsieur le Directeur de l'Institut
International de Coopération Intellectuelle.

1907-1908-1909

Andrian trijuzene

1) ~~et Massonides~~

2) ~~et~~ ^{et} ~~cheshov~~ (trijuzene)

DLL

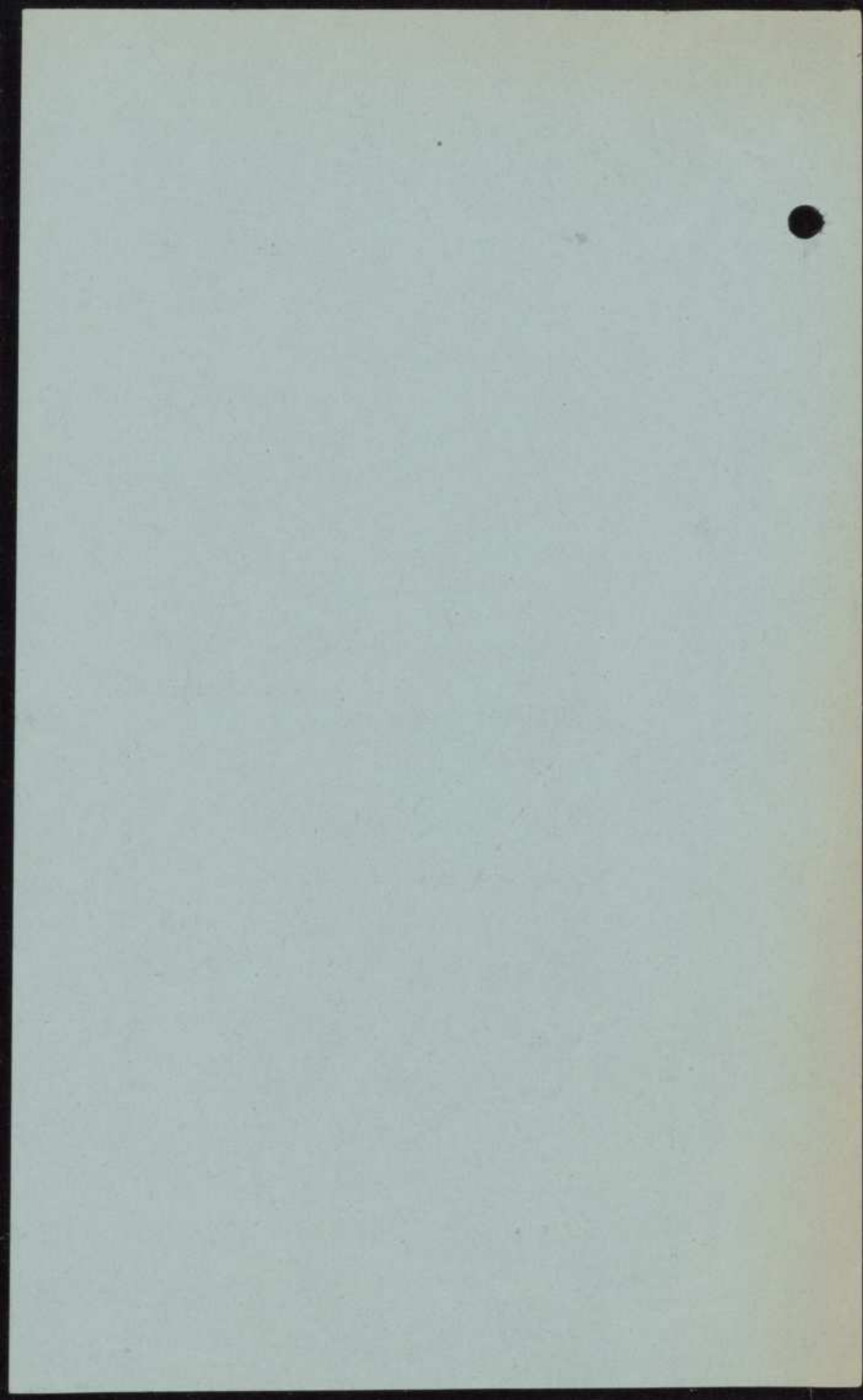

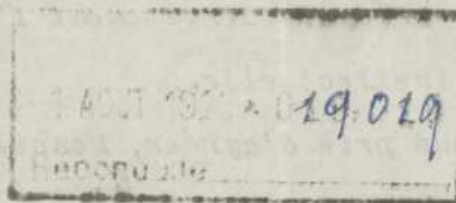

16 Juillet

9

à la part
Je
Bonglé

Monsieur le Ministre,

J'ai eu l'honneur de remplacer M. Paul APPELL à la dernière réunion des délégués des Etats près de l'Institut International de Coopération intellectuelle.

On est revenu dans cette réunion sur la nécessité d'établir une statistique intellectuelle, pour laquelle les différents pays devraient fournir des éléments. Le même voeu a été repris à Madrid au Congrès international des Associations pour la Société des Nations.

Je métais déjà permis de vous signaler qu'il y aurait grand intérêt à ce que la France pût collaborer à temps à cette entreprise.

Je ne crois pas que jusqu'ici les services du Ministère de l'Instruction Publique aient eu le temps de s'en occuper. Je sais d'ailleurs combien ils sont surchargés.

Peut-être pourrait-on demander le concours des services de la statistique générale de la France. Je crois savoir qu'ils sont préparés à rassembler les chiffres nécessaires, si seulement vous vouliez bien autoriser tel de leur représentant à les recueillir auprès des bureaux ou offices compétents.

Index à :

Bonglé
Min. Instr. publique
statistique intellectuelle

*Si cette solution a votre agrément, peut-être verrez
vous utile d'en prévenir directement l'Institut international
de Coopération intellectuelle.*

*Je vous prie d'agréer, Monsieur le Ministre, l'assu-
rance de mes sentiments les plus dévoués.*



Monsieur L E V I N S O N

Institut de coopération Intellectuelle

2 rue Montpensier

PARIS

45, RUE D'ULM, 45
PARIS (V')

11 472
aa

B.X.2

Copie A I. 64

12 JUL 1929

TBCh/RW

supplément
Monsieur BOUGLE
Délégué d'Etat de la France
auprès de l'Institut international
de Coopération intellectuelle,
Directeur-Adjoint de
l'Ecole Normale Supérieure,
45, Rue d'Ulm
PARIS V^e

Monsieur le Délégué d'Etat.

Je voudrais vous rappeler la lettre que vous avez eu l'obligeance d'écrire au mois de février dernier, à M. le Ministre de l'Instruction Publique et des Beaux-Arts pour le mettre au courant des travaux entrepris par l'Institut concernant la statistique intellectuelle.

Nous n'avons, malheureusement, reçu encore aucune réponse à ce sujet, et il me paraîtrait bien regrettable que la France ne figurât point dans le premier recueil de statistique intellectuelle internationale que nous espérons faire paraître au début de l'année prochaine.

Ne vous serait-il pas possible de faire une nouvelle démarche et d'attirer l'attention des services compétents sur l'importance de cette question.

Veuillez agréer, Monsieur le Délégué d'Etat, l'assurance de ma haute considération.

Le Directeur.

[Signature] *[Signature]* *[Signature]*

INDEXÉ A :

Bougle
Ministère de l'Instr. publ.
Statistique nat.

In un colloquio avuto oggi col Sig. Huber Direttore della Statistica Generale della Francia, a seguito dell'incontro avuto ieri sera alla Société de Statistique de Paris, ho appreso che il Sig. Huber non avrebbe difficoltà ad assumersi il lavoro della Statistica secondo il piano della Commissione mista qualora avesse dal Ministero dell'Istruzione l'aiuto necessario. Tale aiuto consisterebbe da una parte nella raccolta dagli Istituti dipendenti da esso Ministero dei dati, che la Statistica Gen. della Francia penserebbe ad elaborare e pubblicare; e dall'altra nell'assegnazione dei fondi necessari. A tal uopo ho assicurato di riferirne al suo ritorno al 13 luglio M. Luchaire, anche al fine di predisporre un colloquio a tre, per decidere il da fare.

Per ciò che riguarda il più modesto lavoro a cui ora attendiamo sulla base dello spoglio delle pubblicazioni ufficiali, poichè l'Annuario della Francia contiene ben poco, il Sig. Huber sarebbe disposto a mandare un suo funzionario

al Ministero dell'Istruzione per raccogliervi
quel tanto che occorre per far figurare per
la Francia lo stesso quantitativo di materiale
che potremo ricavare dalle pubblicazioni degli
altri Stati:cio,pero,a condizione che non si
pensi da parte del Ministero dell'Istruzione
che non occorra fare di più a questo riguardo.

Per ciò che riguarda il riassunto le-
gislativo l'autorità competente è evidentemen-
te lo stesso Ministero dell'I.P.

Il Sig.Huber attende pertanto che,io,
finito lo spoglio per gli altri paesi,gli dica
qual'è questo minimum indispensabile perchè an-
che la Francia possa figurare nel primo volume.

Antoni

20 - VI - 1929

B. X 2.

Statistique spéciale des
Étudiants étrangers.
1917-18

INSTITUT INTERNATIONAL DE COOPÉRATION INTELLECTUELLE

Document Copie d'un docu-
ment prêt pour le M. I. P.
se trouve au Serv. de Statist. Intellec-
tuelle France.

J. Ch.

8. V. 19

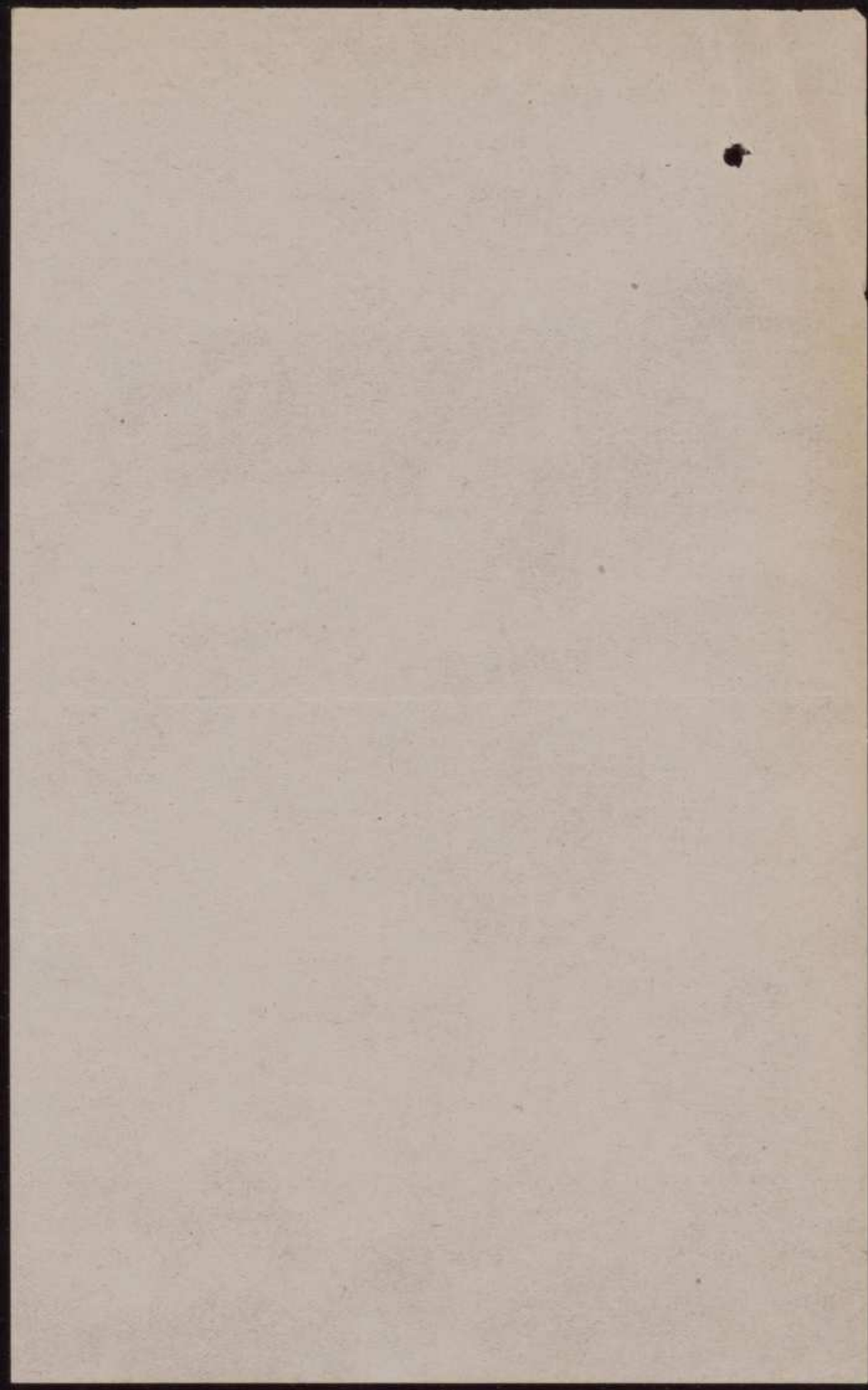

B.X.2
a a

NOTE POUR M^{LE} CHESTOV

Le 6 mai 1929

Vous vous souvenez sans doute du beau tableau que je vous avais fait copier et qui nous avait été prêté par M. Brémont. Où se trouve-t-il?

*La copie de
Cet document est au Serv.
de Statist. Insect. Il existe
un renvoi ds le Dossier Stat.
France B X 2.*

J. Chestov.

8.V.29

INSTITUT INTERNATIONAL DE COOPÉRATION INTELLECTUELLE

Cette copie doit être classée B-X-2.

A/I/84.

-2FEV 1929

EC/HP. 2/2

Monsieur B O U G L É ,
Délégué suppléant de la France
auprès de l'Institut international
de coopération intellectuelle.
Directeur-adjoint de l'Ecole nor-
male supérieure de garçons.
45, rue d'Ulm. P A R I S

Monsieur le Délégué,

Veuillez trouver ci-joint le double de la lettre que
vous avez bien voulu adresser à Monsieur le Ministre de l'In-
struction publique et des Beaux-Arts.

Je vous prie d'agréer, Monsieur le Délégué, l'assurance
de mes sentiments les plus distingués.

Le Secrétaire général

1 pièce jointe.

The large dark blue B.X.1

100

100

100

100

Classée à la demande
de M^{rs} Cheston.

2 / 2 / 29

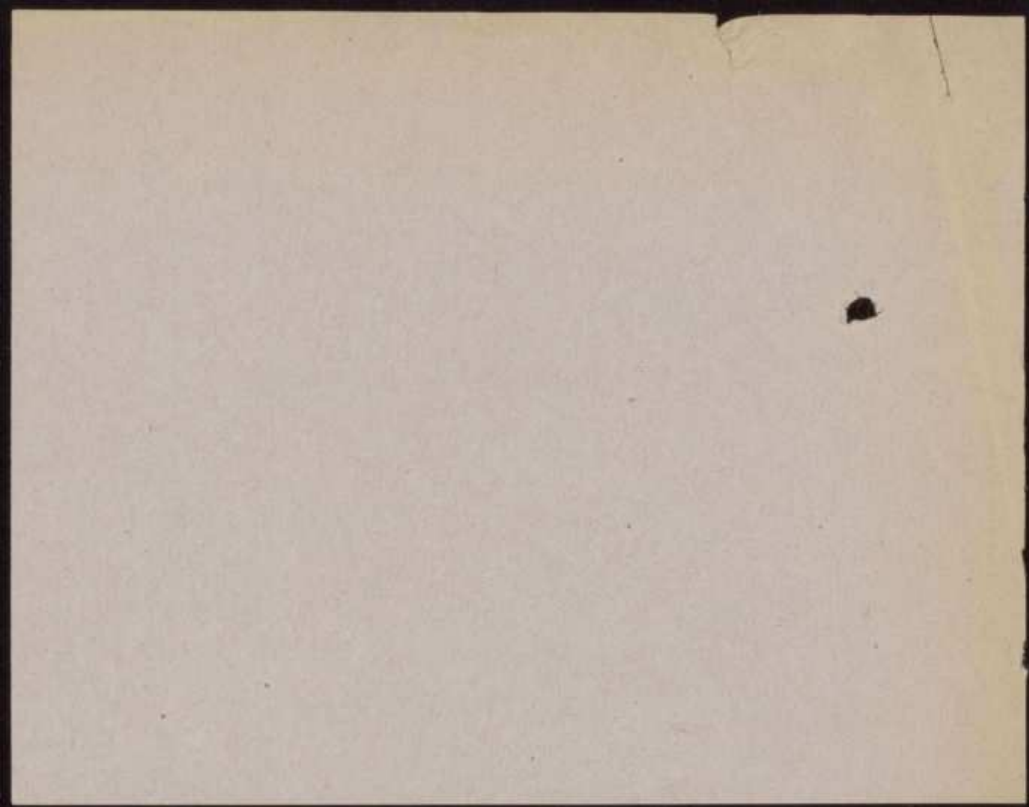

B.X.2

Monsieur le Ministre de
l'Instruction Publique et
des Beaux-Arts,
110, rue de Grenelle
P A R I S

Monsieur le Ministre,

Voulez-vous me permettre d'attirer votre bienveillante attention sur l'entreprise internationale de Statistique intellectuelle à laquelle vous avez bien voulu promettre votre concours.

Le plan approuvé à ce propos par l'Institut international de Statistique, réuni au Caire, en décembre 1927, vous a été soumis. Les résolutions adoptées par cet Institut ont été communiquées à la réunion des délégués d'Etat à l'Institut international de Coopération intellectuelle le 15 mars 1928. De leur côté, la Commission internationale de Coopération intellectuelle et le Conseil de la Société des Nations, après avoir approuvé le rapport de la Commission mixte, ont recommandé à tous les Etats membres de la Société des Nations de bien vouloir faire leur possible pour qu'il soit donné suite aux vœux de la Commission mixte et de l'Institut international de Statistique.

B.X. 1

THE
LIBRARY OF THE
MUSEUM OF
ART AND HISTORY
OF THE
CITY OF
NEW YORK

THE
LIBRARY OF THE
MUSEUM OF
ART AND HISTORY
OF THE
CITY OF
NEW YORK

Dans les réunions auxquelles j'ai assisté comme délégué suppléant de la France, j'ai pu constater que les Délégués des Etats auprès de l'Institut international de Coopération intellectuelle s'étaient réjouis de voir la France prendre les devants en publiant un volume sur la statistique intellectuelle de la France, sous les auspices de l'Institut de Statistique de l'Université de Paris et de l'Institut international de Coopération intellectuelle.

Le moment serait sans doute venu de montrer que nous poursuivons cet effort.

L'Institut international de Coopération intellectuelle vous a fait parvenir le plan général de la Commission mixte. Vous jugerez peut-être utile de faire connaître à l'Institut où en sont les travaux suggérés par ce plan.

Je vous prie d'agréer, Monsieur le Ministre, l'assurance de mes sentiments les plus dévoués.

Houssier

Délégué-suppléant de la
France auprès de l'Institut international
de Coopération intellectuelle,
Directeur-adjoint de l'Ecole Normale.

19 JAN 1929

~~A.V.C.~~

pour B.X.2

M.L./G.L.

(Original dans A.V.3)

Monsieur HUBER
Directeur
de la Statistique Générale de la France
97, quai d'Orsay
PARIS

Monsieur le Directeur,

L'Institut International de Coopération Intellectuelle vient de recevoir l'"Annuaire Statistique" 43ème volume-1927 dont vous voulez bien lui faire don.

Permettez-moi de vous remercier très sincèrement de cet "annuaire" qui est pour nous du plus grand intérêt et veuillez agréer, Monsieur le Directeur, l'assurance de mes sentiments les plus distingués et dévoués.

Le Chef des Services de Documentation:

(M. LEBRUN)

RECEIVED

374



1911

1911

MINISTÈRE DU TRAVAIL
DE L'HYGIÈNE DE L'ASSISTANCE
ET DE LA PRÉVOYANCE SOCIALE

COPIE

~~POUR A.V.S.~~

pour B. X. 2

(Original classé H.IX.2)
N° 13.857

Direction de la Statistique
Générale de la France
97, Quai d'Orsay, Paris
(VII)

Paris, le 15 Janvier 1929

Monsieur,

Pour répondre au désir exprimé dans votre lettre du
3 janvier courant N° H.IX.2, j'ai l'honneur de vous adresser,
sous pli séparé, un exemplaire de l'Annuaire Statistique de
la France 1927, dernier paru.

Je serais heureux de recevoir en échange les publica-
tions de l'Institut de Coopération Intellectuelle.

Veuillez agréer, Monsieur, l'assurance de ma considé-
ration distinguée.

(Signée: HUBER)

100-100000-100000

100-100000-100000

100-100000-100000

100-100000-100000

100-100000-100000

100-100000-100000

100-100000-100000

BX.1.

bon

Das Bildungswesen
in Frankreich

Von Otto Völkner

C301

3.I.29

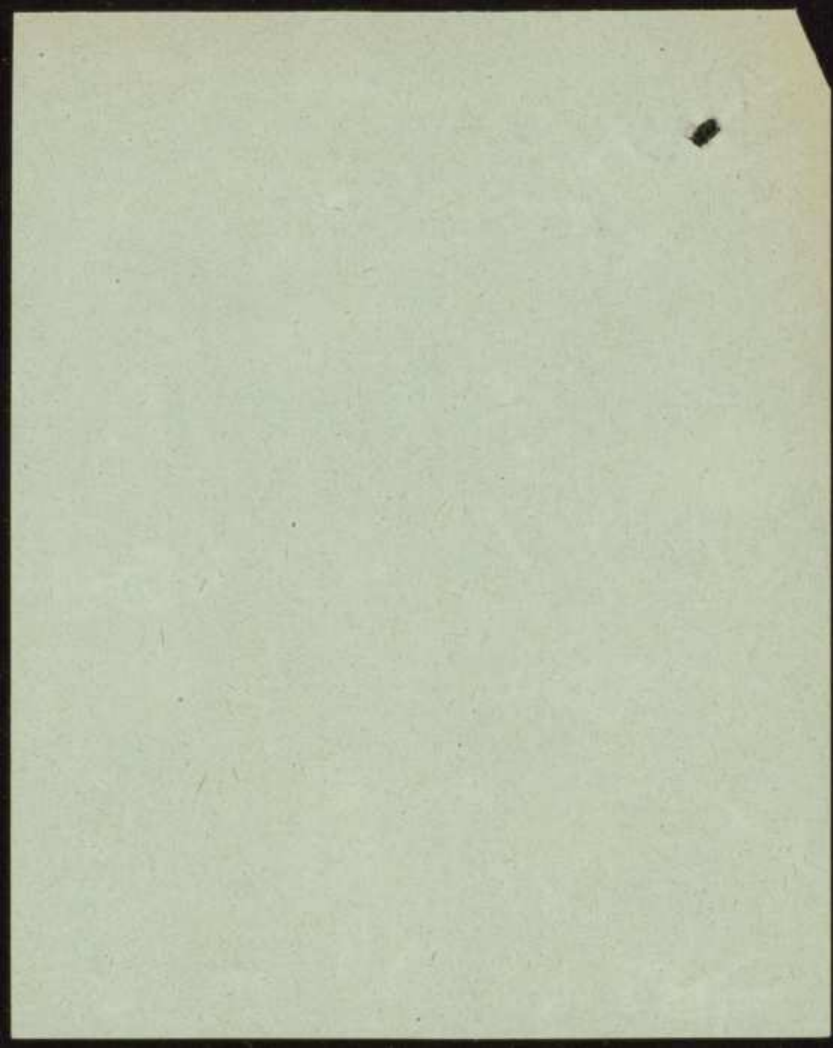

B. I. 2

~~Das~~ französische
Schulwesen
(vornehmlich Höhere Schulen)

Von
Dr. Franz Lave.

C 300

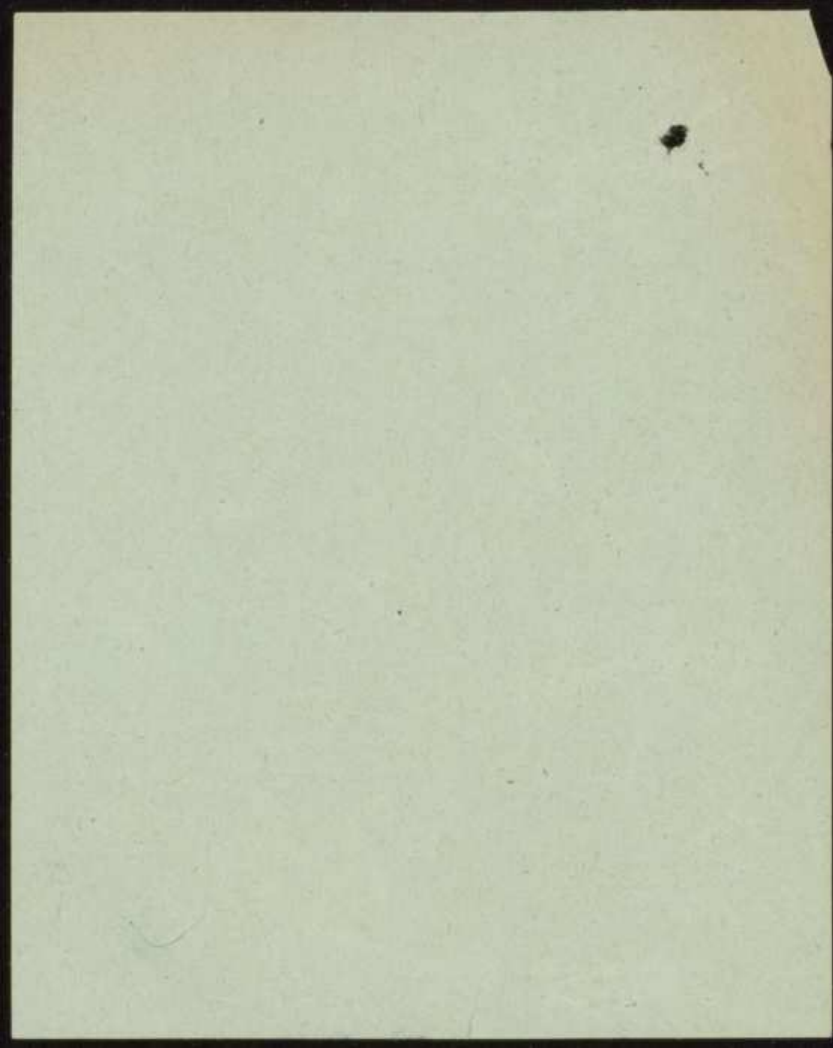

H 3 42-c
aa

12 DEC 1928

B. X. 2

Statistique Intellectuelle.

Monsieur le Délégué,

Depuis octobre 1926, il s'est formé auprès de l'Institut international de Coopération intellectuelle une Commission mixte de Statistique intellectuelle, composée de représentants de l'Institut international de Statistique, de la Commission internationale de Coopération intellectuelle et de l'Institut international de Coopération intellectuelle. Cette Commission a élaboré un plan général suivant lequel elle désirerait voir établir les statistiques concernant la vie intellectuelle dans chaque pays.

Ce plan a été approuvé par l'Institut international de Statistique à sa réunion biennale qui s'est tenue au Caire du 28 décembre 1927 au 5 janvier 1928. Les résolutions adoptées par l'Institut international de Statistique à ce sujet vous ont été soumises à la réunion des Délégués d'Etat à l'Institut international de Coopération intellectuelle, le 15 mars 1928. Depuis lors le rapport de la Commission mixte a été approuvé par la Commission internationale de Coopération intellectuelle, et le Conseil de la Société des Nations, a recommandé à tous les Etats, Membres de la Société des Nations, de bien vouloir faire leur possible pour qu'il soit donné suite aux vœux de la Commission mixte et de l'Institut international de Statistique.

Vous trouverez, ci-joint, les résolutions prises par la Commission internationale de Coopération intellectuelle et le Conseil de la Société des Nations, et sous pli séparé, un exemplaire du rapport de la Commission mixte, à la page 30 duquel sont reproduits les vœux émis par l'Institut international de Statistique.

Nous avons pensé que grâce à votre très obligeante intervention auprès de votre gouvernement, celui-ci voudra bien charger de ce travail le département compétent. Nous comprenons fort bien qu'il sera impossible, dès le début, d'avoir des résultats complets, mais même une collaboration partielle nous paraît tout à fait intéressante. Il serait également désirable que le département en question voulût bien nous mettre au courant de ce qui a déjà été fait en matière de Statistique intellectuelle dans votre pays et qu'il nous envoyât, s'il y a lieu, les publications qu'il jugera correspondre à notre plan de travail.

Indexé

Bouglé
Stat. Intell. (généralité)

....

12 DEC 1950

CONFIDENTIAL

SECRET



CONFIDENTIAL

The following information was obtained from a confidential source who has provided reliable information in the past. It is being furnished to you for your information only and should not be disseminated outside your organization.

On 12/10/50, the above-named source advised that he had been contacted by an individual who offered him a large sum of money to assist in the procurement of certain equipment. The source declined the offer and reported the matter to the appropriate authorities.

The source further advised that the individual who made the offer was known to him as 'John Doe' and that he had been seen in the vicinity of the source's residence on several occasions.

The source also advised that he had been contacted by another individual who offered him a large sum of money to assist in the procurement of certain equipment. The source declined the offer and reported the matter to the appropriate authorities.

Page 1
12 DEC 1950

Il va sans dire que l'Institut international de Coopération intellectuelle se tient à votre disposition pour tous les renseignements complémentaires dont vous pourriez avoir besoin.

En vous remerciant à l'avance de votre aimable collaboration, je vous prie d'agréer, Monsieur le Délégué, l'expression de mes sentiments de haute considération.

Le Directeur,

Monsieur Célestin BOUGLÉ,
Délégué suppléant de la France auprès de
l'Institut international de Coopération
intellectuelle,
Directeur-adjoint de l'Ecole Normale
Supérieure,
45, rue d'Ulm
PARIS

Ve



TO THE HONORABLE THE SECRETARY OF THE
 DEPARTMENT OF THE INTERIOR
 WASHINGTON, D. C.

RECEIVED
 DEPARTMENT OF THE INTERIOR
 WASHINGTON, D. C.
 JAN 10 1900

Very respectfully,
 J. M. Smith

RECEIVED
 DEPARTMENT OF THE INTERIOR
 WASHINGTON, D. C.
 JAN 10 1900



RECEIVED
 DEPARTMENT OF THE INTERIOR
 WASHINGTON, D. C.
 JAN 10 1900

Very respectfully,
 J. M. Smith

Very respectfully,
 J. M. Smith

Communiqué à M. Brémont
le 20.I. 1928.

B. X. L.
19 Janvier 1928

NOTE

Statistique intellectuelle

Le Ministère de l'Instruction publique a accordé à l'Institut de Statistique de l'Université de Paris, par l'entremise de la Faculté de Droit, une subvention de 5.000 frs. par an, pour les années 1924, 1925, 1926, pour mettre sur pied des renseignements statistiques sur la vie intellectuelle en France. Cette subvention n'ayant pas été suffisante pour pouvoir publier des renseignements tous les ans, il a paru un volume fournissant des données sur l'année 1923-24, sous les auspices de l'Institut de Statistique de l'Université de Paris et de l'I.I.C.I. M. COLSON, Président du Comité de direction de l'Institut de Statistique de l'Université de Paris, ayant fait savoir au Ministère de l'Instruction publique (directeur de l'Enseignement Supérieur), qu'il ne pouvait pas se charger de continuer cette publication, il serait désirable que le Ministère de l'Instruction publique s'en chargeât lui-même ou en chargeât un organisme compétent, par exemple: la Statistique générale de la France, en lui accordant d'une part la subvention nécessaire, et en lui facilitant d'autre part le travail, en mettant à sa disposition les documents que possède le Ministère.

Par lettre du 21 décembre 1926, l'Institut international de Coopération intellectuelle a fait parvenir au Ministère de l'Instruction publique (lettre adressée à M. CAVALIER, Directeur de l'Enseignement Supérieur, Ministère de l'Instruction publique), un plan général de statistique intellectuelle élaboré par une Commission mixte qui s'est réunie à l'I.I.C.I. Il serait désirable qu'on donnât une réponse à cette enquête. Ainsi qu'il a été indiqué plus haut, la France avait déjà devancé, par la publication d'un volume de statistique intellectuelle, l'entreprise de l'Institut.

Indexé A :
Bremont
Statistique - Université

12 Janvier 1968

Communiqué de l'Organisation

1211/68

Le rôle de la presse

La presse a un rôle primordial à jouer dans la vie démocratique d'un pays. Elle doit être libre, indépendante et impartiale. Elle doit informer le public de manière claire et précise, lui permettre de connaître les faits et de former son opinion. Elle doit aussi servir de relais entre le pouvoir et le peuple, et contribuer à la transparence de l'action gouvernementale. Dans un régime démocratique, la presse est un véritable pilier, sans lequel la vie de la cité ne peut se poursuivre de manière saine et normale. Elle doit donc être protégée par la loi et jouir d'une pleine liberté d'expression. C'est seulement ainsi qu'elle pourra remplir sa mission avec efficacité et honneur.

A. Daxal

et il serait désirable, maintenant où tous les pays sont saisis de cette proposition, non seulement par la Commission mixte de statistique intellectuelle mais aussi par les décisions prises par le Congrès international de Statistique qui vient d'avoir lieu au Caire, que la France poursuive son travail en l'étendant dans la mesure du possible.

Résolution prise par le Congrès de l'Institut international de Statistique:

"Après avoir entendu et discuté le rapport présenté par la 3ème Section sur la statistique intellectuelle,

"Considérant que chaque pays a intérêt à posséder des données numériques sur l'état de sa vie intellectuelle et des institutions qui concourent à former, élever ou orner les esprits,

"Considérant que des résultats détaillés sont déjà publiés dans plusieurs pays et qu'il importe d'en obtenir, qui soient suffisamment comparables, dans tous les pays;

"Approuve le rapport et les tableaux qui ont été présentés à la Section par M. Lucien MARCHÉ, au nom de la Commission mixte de la statistique intellectuelle;

"Emet l'avis:

- 1) que dans les différents pays il convient de dresser et de publier des statistiques renfermant au moins les renseignements réclamés dans le rapport;
- 2) que ces renseignements soient groupés dans des tableaux dont les cadres soient conformes aux tableaux annexés et s'appliquent en premier lieu à la période 1926-1930 ou à une époque voisine de la date du dernier recensement.
- 3) qu'un premier essai de confrontation des renseignements déjà publiés soit préparé, en collaboration avec l'Institut International de Statistique, de façon à confronter aussi les définitions, les législations, les règles administratives et à faciliter dans les meilleures conditions possibles, et le plus rapidement possible, les comparaisons internationales que permettront les statistiques rassemblées dans les différents pays au plus tard en 1930."

J. Auer



B.X. 9

6197
aa

18 NOV 1927

TC/PM 15/XI

Monsieur,

Je vous remercie pour l'État de vente de la Statistique Intellectuelle de la France que vous avez bien voulu me communiquer. Voudriez-vous avoir l'obligeance de verser la somme de frs. 787,50 tirée des 45 exemplaires vendus à M.BARRIOL, secrétaire général de l'Institut de Statistique de l'Université de Paris, 17 rue de Londres, Paris IX°.

Veuillez agréer, Monsieur, l'assurance de mes sentiments les meilleurs.

(T.BERESOVSKI-CHESTOV)
Chef du Service d'Analyse

Monsieur ANDRE
Chef de la Librairie
"Les Presses Universitaires"
49 Boulevard Saint-Michel
PARIS V°

Indexé A :

Presses universitaires

Handwritten signature and initials in blue and green ink.

275

INSTITUT DE STATISTIQUE
DE L'UNIVERSITÉ DE PARIS
LABORATOIRE
173, Boulevard Saint-Germain
PARIS

Paris, le 10 Novembre 1927

14 NOV 1927 0005455

Répondre

BX 2

Chère Mademoiselle Astor

Je vous remercie de votre envoi; j'espère
que l'exemplaire de mon rapport
vous est bien parvenu.

Comme l'état de penses
universitaires est à votre nom, il
serait bon que vous écriviez aux

Membres de bien vouloir verser la
somme inscrite (787^{fr} 50) à
M. Barriol Secrétaire Général
de l'Institut de Statistique
17 rue de Londres (9)

J'attends maintenant les
observations relatives aux tableaux

Bien sincèrement votre

Indexé A.

March
Barriol
Secr. (général)

Am March

14 NOV 1957 000 4-7
Repondula

INSTITUT FÜR STATISTIK
IN DER UNIVERSITÄT
ZÜRICH
CH-8001 ZÜRICH
SWITZERLAND

[Faint, illegible handwritten text, likely bleed-through from the reverse side of the page.]

Index

60 %
or

10 NOV 1927

D. X. 2

T.C./ R.W.
S.XI.27

Cher Monsieur,

Comme suite à notre communication téléphonique de ce matin, je m'empresse de vous adresser ci-joint les deux documents dont je vous avais promis l'envoi.

Veuillez agréer, Cher Monsieur, l'assurance de mes sentiments tout dévoués.



(T. BENESOVSKI-CHESTOV)
Chef du Service d'Analyse .

Index

Monsieur Lucien MARCH
Directeur des Etudes de l'Institut
de Statistique de l'Université de Paris
173, Boulevard St. Germain
PARIS VI°

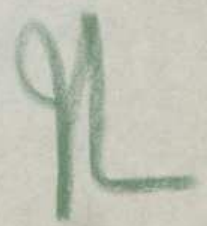
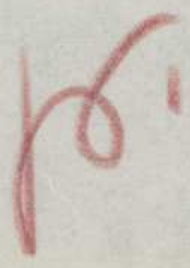



THE
LIBRARY
OF THE
CONGRESS

...the ...
...the ...
...the ...
...the ...
...the ...

Index

THE
LIBRARY
OF THE
CONGRESS

B.X.2

LES PRESSES UNIVERSITAIRES DE FRANCE

SOCIÉTÉ COOPÉRATIVE À PERSONNEL ET CAPITAL VARIABLES

49, Boulevard Saint-Michel, PARIS (V^e)

IMPRESSION — ÉDITION — LIBRAIRIE — PAPETERIE

B.X.2

Téléphone Gobelins 59-56
64-13

Registre du Commerce Paris 177-895

Chèques Postaux 392-33

— 00 —

TA/THC

PARIS, le 29 OCTOBRE 1927.

LE LIVRE D'OCCASION

ANNEXE DES PRESSES UNIVERSITAIRES
DE FRANCE

VENTE et ACHAT de tous Ouvrages
PRISE en DÉPOT de Volumes usagés

CATALOGUE SUR DEMANDE

14 - Rue Serpente - 14
au coin du Boulevard Saint-Michel
PARIS

Madame T. BERESOVSKI-CHESTOV
INSTITUT de COOPERATION INTELLECTUELLE
2, Rue de Montpensier, 2
PARIS.

Madame,

En réponse à votre lettre du 25 Octobre, nous
avons l'avantage de vous remettre ci-inclus
l'état des ventes de la Statistique Intellectuelle
de la FRANCE.

Nous vous prions de recevoir, Madame, nos
respectueuses salutations.

Le Directeur de la Librairie

And

UN ETAT des VENTES JOINT. -

Indexé A.

*André
Press Universitaires*

B.X.2
S PRESSES UNIVERSITAIRES DE FRANCE

SOCIÉTÉ COOPÉRATIVE À PERSONNEL ET CAPITAL VARIABLES

49, Boulevard Saint-Michel, PARIS (V°)

IMPRESSION — ÉDITION — LIBRAIRIE — PAPETERIE

GOBELINS 59-56
64-13

Registre du Commerce Paris 177-895

B.X.2
Chèques Postaux 392-33

TA/THC

PARIS, le 29 OCTOBRE 1927.

Madame T. BERESOVSKI-CHESTOV
INSTITUT de COOPERATION INTELLECTUELLE
2, Rue de Montpensier, 2
PARIS.

Madame,

3 NOV 1927 2005,306
Répondre

En réponse à votre lettre du 25 Octobre, nous
avons l'avantage de vous remettre ci-inclus
l'état des ventes de la Statistique Intellectuelle
de la FRANCE.

Nous vous prions de recevoir, Madame, nos
respectueuses salutations.

Le Directeur de la Librairie

And

UN ETAT des VENTES JOINT. -

Indexé A :

Asari
Pens historique

aper for Type-Writer - The Best

LES PRESSES UNIVERSITAIRES DE FRANCE

UNIVERSITY OF CHICAGO PRESS, 505 EAST 57TH STREET, CHICAGO, ILL. 60637

45, Boulevard Saint-Michel, PARIS (V)

IMPRESSION - EDITION - LIBRAIRIE - PAPETERIE

Chapman & Hall, 270 Park Avenue, New York 17, N.Y.

University of Chicago Press, 505 East 57th Street, Chicago, Ill. 60637

CHAPMAN & HALL, 270 PARK AVENUE, NEW YORK 17, N.Y.

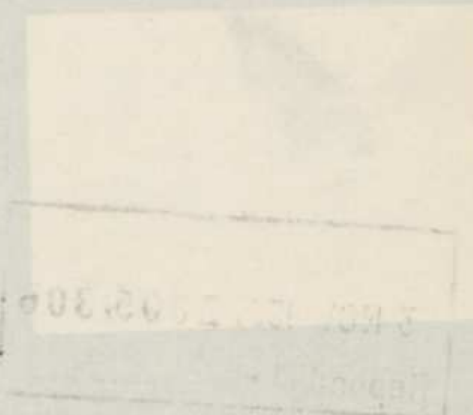

In the University of Chicago Press

Library

Paper for Type-Writer - The Best

LES PRESSES UNIVERSITAIRES DE FRANCE

SOCIÉTÉ COOPÉRATIVE À PERSONNEL ET CAPITAL VARIABLES

49, Boulevard Saint-Michel, PARIS (V^e)

IMPRESSION — ÉDITION — LIBRAIRIE — PAPETERIE

Téléphone Gobelins | 59-56
64-13

Registre du Commerce Paris 177-895

Chèques Postaux 392-33

— 00 —

TA/THC

PARIS, le 29 OCTOBRE 1927.

Madame T. BERESOVSKI-CHESTOV
INSTITUT de COOPERATION INTELLECTUELLE
2, Rue de Montpensier, 2
PARIS.

. ETAT des VENTES ARRÊTÉ au 30 JUIN 1927 .

. "LA STATISTIQUE INTELLECTUELLE de la FRANCE " .

Reçu 735 exemplaires.

Sorties gratuites 123

Magasin et dépôts 567 690

VENDUS 45 Exemplaires.

45 exemplaires à 17.50 : 787.50.

aper for Type-Writer - The Best

B.X.2.

677 88

16 FEV 1927

da

Monsieur le Secrétaire Général,

Nous avons bien reçu votre lettre N° 25942 du 9 Février 1927, où vous nous demandez de vous envoyer la statistique intellectuelle de la France.

Nous nous faisons un plaisir de vous faire parvenir, sous pli séparé, cette publication, et nous vous prions d'agréer, Monsieur le Secrétaire Général, l'assurance de nos sentiments très distingués.

Le Chef de la Section d'Information
& de Documentation.

Pour le Directeur et par autorisation

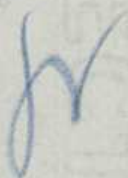

(G. PREZZOLINI.)

M. le Secrétaire Général
de l'Institut international
d'Agriculture
ROME

Italie

22

REFLECT

Reflected in the water

Reflected in the water
Reflected in the water
Reflected in the water

Reflected in the water
Reflected in the water
Reflected in the water
Reflected in the water

REFLECT

Reflected in the water
Reflected in the water

Reflected in the water

Reflected in the water
Reflected in the water
Reflected in the water
Reflected in the water



INSTITUT INTERNATIONAL
D'AGRICULTURE

S/b

Référence à rappeler dans
la réponse: N° 25942
Objet: Demande publication.

Monsieur le Directeur,

Nous serions désireux de voir figurer
dans nos collections l'ouvrage dont le nom est
mentionné ci-dessous.

Ainsi que vous le savez, notre Biblio-
thèque, l'une des plus importantes du monde dans
le domaine agricole et économique, sert non seule-
ment à nos propres travaux, mais à un nombre toujours
croissant de savants et travailleurs de tout genre
qui viennent la consulter sur place, ou nous demandent
des bibliographies par correspondance. Elle constitue
donc un des meilleurs instruments de diffusion du li-
vre et c'est pourquoi nous nous permettons de vous
demander l'envoi d'un exemplaire gracieux, étant certains
que votre Institut ne sera pas sans en retirer un
profit.

Espérant que vous voudrez bien accueillir
favorablement notre demande, nous vous prions d'agréer,
Monsieur, nos salutations distinguées.

LE SECRETAIRE GENERAL

= Beresovski-Chestov, Tatiana. Statistique intellec-
tuelle de la France.

Monsieur le Directeur
de l'Institut International de Coopération intellectuelle
49, Boulevard Saint-Michel
PARIS (Ve)

=====

Rome, le 9 Février 1927.

B X. 2

16 FEV 1927

H

14 FEV 1927

EXT

2 Janvier 1957.

Objet: demande d'information.
Je vous prie de m'adresser
la réponse: 15. 1957.

Respectueusement,
Monsieur le Directeur,

Les services édités de votre service
dans nos collections l'ouvrage dont je vous envoie
mentionnés ci-dessous.

En fait, vous le savez, notre biblio-
thèque, l'une des plus importantes de notre pays
le domaine historique et géographique, est non seule-
ment à nos propres travaux, mais à un nombre considé-
rable de livres et revues de tout genre
qui viennent à compléter son rôle, on nous demandant
des renseignements par correspondance. Les contacts
sont un des meilleurs instruments de liaison de la
vie et c'est pourquoi nous nous sommes efforcés de vous
demander l'envoi d'un exemplaire de votre ouvrage, ainsi que
de vous adresser la liste de nos collections.

En attendant que vous veniez à nous personnel-
lement nous remercions, nous vous prions d'agréer,
Monsieur, nos salutations distinguées.

Très respectueusement,
Monsieur le Directeur.

Monsieur le Directeur,
Bibliothèque de la Faculté de Sciences, Université de Paris.

Monsieur le Directeur
de l'Institut International de Coopération Intellectuelle
1, Boulevard Saint-Jacques
Paris (Ve)

B/X/2/

766

TC/RW - I°

2 = FEV 1927

Monsieur le Directeur.

J'ai l'honneur de vous accuser réception de votre lettre du 29 janvier. Je vous en remercie vivement, ainsi que du programme de la statistique intellectuelle, annoté par vous, qui y était joint. Ce document sera soumis à la Commission mixte de la Statistique intellectuelle, lors de sa prochaine réunion.

Veuillez agréer, Monsieur le Directeur, l'assurance de ma haute considération.

Le Chef de la Section
d'Information et de Documentation.

Monsieur Lucien March
Directeur des Etudes de
l'Institut de Statistique de
l'Université de Paris,
173, Boulevard St. Germain
PARIS. VI°

Handwritten signature

3- FEB 1953

SECRET

SECRET

THE AMERICAN LIBRARY IN PARIS
INCORPORATED
10, RUE DE L'ÉLYSÉE
PARIS

B. X. 2

A

TEL: ÉLYSÉES 58-64.53-60

CABLE ADDRESS: AMERLIBRA

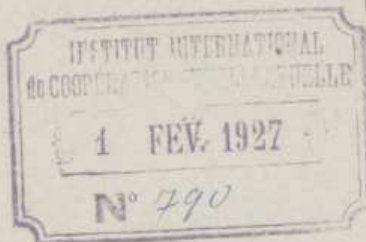

January 31, 1927

Institut International de Coopération Intellectuelle
rue de Vallois, Palais Royal, Paris

Dear Sirs:

I take pleasure in enclosing a review of one of your books,
which appeared in this morning's issue of the Chicago Tribune, in the
column conducted by this library.

Very truly yours,

Burton Stevenson
RSM

Burton Stevenson
Director

encl.

x Corp. 3 - Secte 3 Vm 1 600/2

THE AMERICAN LIBRARY IN PARIS

LIBRARY

10 RUE DE LA VILLE

PARIS

1871

1871

THE AMERICAN LIBRARY IN PARIS
10 RUE DE LA VILLE
PARIS
1871

LABORATOIRE
D'ETUDES STATISTIQUES
473, Boule^d St-Germain
PARIS (6^e)

Document joint retour pour P.M.S.I.
INSTITUT DE STATISTIQUE DE L'UNIVERSITÉ DE PARIS
no 1
placé sous la direction scientifique des facultés de droit, des sciences, de médecine, des lettres.

Paris, le 29 Janvier 1927



B.X.2

Monsieur le Directeur,

A la date du 21 décembre dernier vous avez envoyé à l'Institut de Statistique un exemplaire du programme d'une Statistique de l'activité intellectuelle qui a été préparé par une Commission mixte composée de représentants de l'Institut International de Statistique et de représentants de l'Institut de Coopération Intellectuelle.

Pour le cas où l'Institut de Statistique de l'Université de Paris continuerait à recevoir une subvention du Ministère de l'Instruction Publique en vue de l'établissement de la Statistique Intellectuelle de la France-et sans avoir égard pour le moment à l'importance des travaux et des publications que permettrait cette subvention-j'ai l'honneur de vous renvoyer, suivant votre désir, un exemplaire du dit programme avec les mentions que vous demandez.

J'ajoute que le volume publié par Melle Beresovski Chestov pour 1923-24 donne une idée plus complète des renseignements qui ont pu être recueillis pour ces années et qui pourraient sans doute être également rassemblés pour d'autres années. Cependant l'exemplaire que je vous renvoie fait état de nouvelles catégories d'informations qui semblent pouvoir donner des résultats répondant au programme ci-joint.

Veuillez agréer, Monsieur le Directeur, l'assurance de ma Considération la plus distinguée.

Lucien March
Directeur
des Etudes

Mr. le Directeur de l'Institut de Coopération Intellectuelle

(Section d'Information et de Documentation)

2 rue Montpensier

Paris, le 15 Janvier 1931



Objet: la statistique

À Monsieur le Directeur de l'Institut de Statistique de l'Université de Paris

J'ai l'honneur de vous adresser ci-joint le rapport que vous m'avez demandé.

Je vous prie d'agréer, Monsieur le Directeur, l'assurance de ma haute considération.

Yves Fassin

Le Directeur de l'Institut de Statistique de l'Université de Paris

M. le Directeur de l'Institut de Statistique de l'Université de Paris

M. le Directeur de l'Institut de Statistique de l'Université de Paris

M. le Directeur de l'Institut de Statistique de l'Université de Paris

M. le Directeur de l'Institut de Statistique de l'Université de Paris

M. le Directeur de l'Institut de Statistique de l'Université de Paris

M. le Directeur de l'Institut de Statistique de l'Université de Paris

M. le Directeur de l'Institut de Statistique de l'Université de Paris

M. le Directeur de l'Institut de Statistique de l'Université de Paris

M. le Directeur de l'Institut de Statistique de l'Université de Paris

M. le Directeur de l'Institut de Statistique de l'Université de Paris

M. le Directeur de l'Institut de Statistique de l'Université de Paris

M. le Directeur de l'Institut de Statistique de l'Université de Paris

M. le Directeur de l'Institut de Statistique de l'Université de Paris

M. le Directeur de l'Institut de Statistique de l'Université de Paris

M. le Directeur de l'Institut de Statistique de l'Université de Paris

M. le Directeur de l'Institut de Statistique de l'Université de Paris

M. le Directeur de l'Institut de Statistique de l'Université de Paris

M. le Directeur de l'Institut de Statistique de l'Université de Paris

M. le Directeur de l'Institut de Statistique de l'Université de Paris

M. le Directeur de l'Institut de Statistique de l'Université de Paris

M. le Directeur de l'Institut de Statistique de l'Université de Paris

M. le Directeur de l'Institut de Statistique de l'Université de Paris

B - X - 2.

TC/JA - 17

18 JANV 1927

Monsieur,

Je vous remercie beaucoup pour votre aimable mot et la coupure de la "République du Var" que vous avez bien voulu y joindre.

J'ai été très heureuse de constater que vous avez entrevu le but essentiel qui nous a fait entreprendre la Statistique intellectuelle de la France, même en sachant pertinemment qu'il nous sera impossible de donner un ouvrage parfait.

J'espère que vous avez reçu quelques-unes des publications sur l'Institut international de Coopération intellectuelle que l'on a dû vous faire parvenir; nul n'est plus compétent que vous pour les apprécier.

Veuillez agréer, Monsieur, l'assurance de mes sentiments très distingués.

Monsieur Edme TASSY
"Sainte Musse"
LA GARDE
Var

(T. BERESOWSKY CHESTOV)
Chef du Service d'Analyse

18 JAN 1957

10-1-57

RECEIVED

Le service des renseignements de la Direction des
Renseignements Généraux a l'honneur de vous adresser
ci-joint le rapport de la Commission de la

Commission.

Le rapport est adressé à la Commission de la

Commission de la Commission de la Commission de la

Commission de la Commission de la Commission de la

Commission de la Commission de la Commission de la

Commission de la Commission de la Commission de la

Commission de la Commission de la Commission de la

Commission de la Commission de la Commission de la

Commission de la Commission de la Commission de la

Commission de la Commission de la Commission de la

Commission de la Commission de la Commission de la

11-1-57
Général de Division

RECEIVED
11-1-57
Général de Division

aa B.X.2
FICHE DE RENVOI

(Cross reference)

voir le dossier

Ob. II. 4 correspondance

(21.X.26) avec M.

Barriol re me échange

29.XII.26. le stat. de la France

৯৯ B.X.১১

(খসড়া)

১৯৪৬ খ্রিঃ ১০/১১

১৯৪৬ খ্রিঃ ১০/১১
(১৯৪৬ খ্রিঃ ১০/১১)

১৯৪৬ খ্রিঃ ১০/১১
১৯৪৬ খ্রিঃ ১০/১১

B x 2
24 DEC 1926

TC/RW - 22

Mademoiselle BERESOVSKI-CHESTOV
Chf. du Service d'Analyse
à Monsieur TASSY
"Sainte Russe" - La Garde (Var).

Monsieur.

J'ai bien reçu votre lettre du 14 décembre, ainsi que votre livre sur la "Cohésion des Efforts" intellectuels, que vous avez bien voulu m'envoyer. Je n'ai eu le temps que de le parcourir rapidement, mais il me paraît contenir beaucoup de choses intéressantes du point de vue de l'Institut International de Coopération Intellectuelle.

Je vous envoie sous pli séparé un exemplaire de la "Statistique intellectuelle de la France"; et je vous serais très reconnaissant de bien vouloir me communiquer le numéro de la "République du Var" contenant l'article que vous consacrerez à ce travail.

Veuillez agréer, Monsieur, l'assurance de mes sentiments distingués.

F. C.

34 DEC 1958



B. X. 59 non mais
S-B. X. 2

aa

22 DEC 1920

JL/LG

21 Décembre

6

Monsieur le Directeur,

Veillez trouver ci-inclus le texte d'un plan de statistique de la vie intellectuelle élaboré par la Commission mixte de l'Institut international de Statistique et l'Institut international de Coopération intellectuelle. Cette Commission s'est réunie le 3 novembre dernier et jours suivants et a abouti aux propositions dont vous voudrez bien prendre connaissance.

Nous espérons que ce programme provisoire, une fois étudié et amendé par les Gouvernements et les Institutions intéressés, pourra servir de base à l'établissement d'une statistique nationale de la vie intellectuelle dans chaque Pays.

Vous n'ignorez pas que, par une décision ministérielle, l'Institut de Statistique de l'Université de Paris a été chargé de recueillir des données concernant la statistique intellectuelle de la France. Aussi, avons-nous adressé tout récemment au Président de cet Institut, M. Colson, Vice-Président du Conseil d'Etat, un questionnaire destiné à nous permettre de compléter nos

...

informations sur ce sujet . Cependant, je vous serai obligé
de toute observation que la lecture du texte ci-joint pourra
vous suggérer .

Veillez agréer, Monsieur le Directeur, l'assurance de
ma haute considération.

Le Directeur:

A. Cavalier

Monsieur le Directeur de l'Enseignement Supérieur,
Ministère de l'Instruction Publique,
110 Rue de Grenelle,
Paris

"Sainte-Musse", La Garde (Var)

Le 14 décembre 1926

BX 2,

Monsieur,

S'il vous était possible de me faire adresser un exemplaire de votre STATISTIQUE INTELLECTUELLE DE LA FRANCE, j'en ferais très volontiers dans la République du Var un compte rendu que je vous enverrais.

Je vous prie, Monsieur, de vouloir bien agréer l'expression de mes sentiments très distingués.

E Tassy

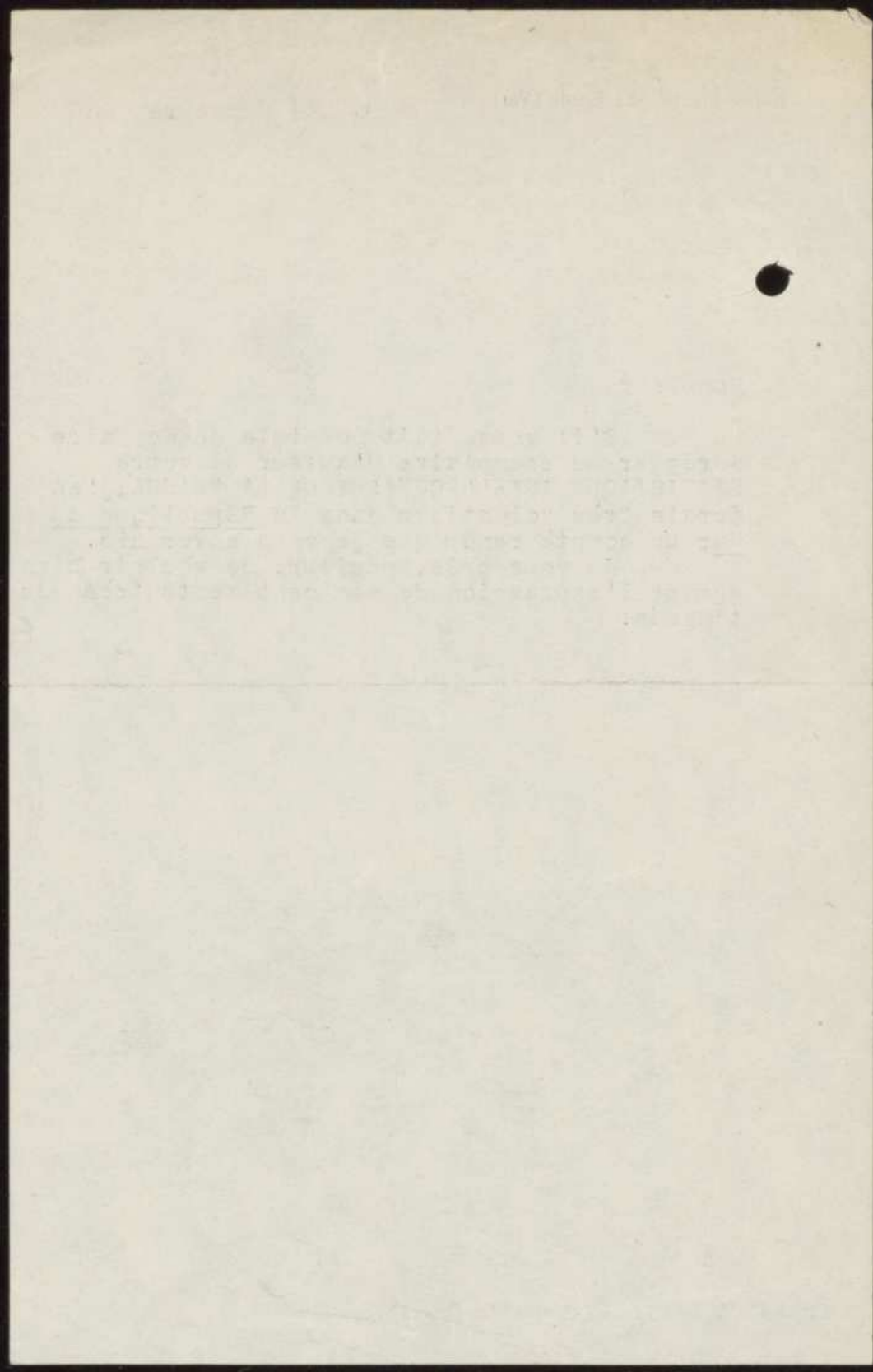

B / X / 2

TC/RW - 20

21 DEC 1920

Monsieur le Président.

Le 3 novembre dernier, s'est réunie dans les locaux de l'Institut International de Coopération intellectuelle une Commission mixte composée des représentants de l'Institut international de Statistique et de ceux de l'Institut de Coopération Intellectuelle, pour élaborer des cadres détaillés pour la statistique intellectuelle.

Au cours de ses travaux, la Commission s'est aperçue qu'il était impossible d'établir des cadres définitifs avant d'avoir consulté tous les pays sur ce qu'ils croient pouvoir fournir en cette matière. C'est pourquoi elle s'est bornée, dans sa première session, à élaborer un programme très détaillé des questions qui lui semblent devoir figurer dans cette statistique. Vous pourrez vous rendre compte, d'après la notice jointe à ce programme, quel est son plan de travail.

Nous comptons sur vous et sur M. MARCH, qui a pris part aux travaux de la Commission, pour nous donner pour la France tous les renseignements nécessaires.

Veuillez...

Veuillez agréer, Monsieur le Président, l'assurance
de ma haute considération.

21 DEC 1936

Pour le Directeur et
par autorisation:
Le Chef de la Section
d'Information et de Documentation.

(G. PREZZOLINI)

Monsieur COLSON
Président de l'Institut de Statistique
de l'Université de Paris.
173, Boulevard St. Germain.
PARIS.

B / X / 2

TC/RW - 14

15 DEC 1928

Monsieur le Directeur/

J'ai bien reçu vos lettres des 7 et 8 décembre dans lesquelles vous demandiez s'il était possible de faire un service gratuit de la "Statistique Intellectuelle de la France" à l'Institut für Weltwirtschaft und Seeverkehr an der Universität Kiel" et à l'Institut Economique roumain. En général, nous l'avons envoyée à toutes les organisations pour lesquelles cet envoi nous a paru être utile, à titre gratuit, et il nous a paru impossible d'augmenter encore la liste de ces envois.

Nous ferons cependant une exception pour l'Institut Economique roumain, à qui nous vous prions de bien vouloir faire parvenir un exemplaire gratuit de la dite Statistique Intellectuelle. Nous écrirons incessamment aux administrateurs de l'Institut pour leur annoncer cet envoi, qui leur sera fait à titre d'échange à l'occasion de la communication qu'ils ont fait à l'Institut international de Coopération intellectuelle des publications de leur service.

Quant à l'Institut für Weltwirtschaft, il n'y a pas lieu de lui adresser d'exemplaire gratuit, pour les raisons mentionnées ci-dessus.

Veuillez agréer, Monsieur le Directeur, l'expression de mes sentiments très distingués.

Le Chef du Service d'analyse

T. Chestov

(T. CHESTOV)

Monsieur le Directeur de la
Librairie
Presses Universitaires de France
49, Boulevard St. Michel
PARIS V°

For the Director of the Service of Analysis

80

1865

At 1000

LES PRESSES UNIVERSITAIRES DE FRANCE

SOCIÉTÉ COOPÉRATIVE À PERSONNEL ET CAPITAL VARIABLES

49, Boulevard Saint-Michel, PARIS (V^e)

IMPRESSION — ÉDITION — LIBRAIRIE — PAPETERIE

Téléphone Gobelins | 59-56
| 84-13

Registre du Commerce Paris 177.895

Chèques Postaux 392-33

PARIS, le 8 DECEMBRE 1926.

Mademoiselle CHESTOV
INSTITUT de COOPERATION INTELLECTUELLE
2, Rue Montpensier, 2
PARIS

Mademoiselle,

Comme suite à la conversation que vous avez eue avec notre Service de Fabrication, nous avons l'avantage de vous faire connaître que nous mettons à la distribution le restant des tableaux de votre Statistique.

Veuillez agréer, Mademoiselle, nos salutations les plus distinguées.

Un des Administrateurs Directeurs

100-101

100-101

100-101

100-101

100-101

100-101

100-101

100-101

100-101

100-101

5/8 / 2

LES PRESSES UNIVERSITAIRES DE FRANCE

SOCIÉTÉ COOPÉRATIVE À PERSONNEL ET CAPITAL VARIABLES

49, Boulevard Saint-Michel, PARIS (V^e)

IMPRESSION — ÉDITION — LIBRAIRIE — PAPETERIE

Téléphone Gobelins { 59-58
64-13

Registre du Commerce Paris 177.895

Chèques Postaux 392-33

PARIS, le 4 DECEMBRE 192 6.

LG/TH

Mademoiselle CHESTOV
Institut de COOPERATION INTELLECTUELLE
2, Rue Montpensier, 2
. PARIS .

Mademoiselle,

Nous vous avons écrit, le 9 Septembre dernier,
en vous indiquant les Numéros des pages qui avaient été
distribuées, de votre ouvrage : "STATISTIQUE INTELLECTUELLE".

Nous vous disions, à cette époque, que les autres
tableaux étaient conservés.

Nous vous serions très obligés de bien vouloir nous
faire connaître si nous devons continuer à conserver cette composition.

Nous vous prions de recevoir, Mademoiselle, nos
respectueuses salutations.

Un des Administrateurs Directeurs

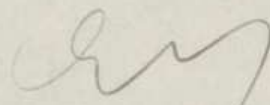
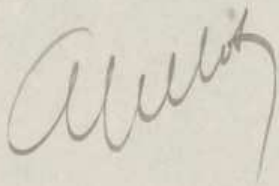

*Liberté qu'on veut plaire
les compositions*

2. XV. 46.

Paris 5 - 100, rue de la Harpe

100, rue de la Harpe

100, rue de la Harpe, 75005 Paris
100, rue de la Harpe, 75005 Paris
100, rue de la Harpe, 75005 Paris

100, rue de la Harpe, 75005 Paris

100, rue de la Harpe, 75005 Paris

100, rue de la Harpe, 75005 Paris

100, rue de la Harpe, 75005 Paris

100, rue de la Harpe, 75005 Paris

100, rue de la Harpe, 75005 Paris

100, rue de la Harpe, 75005 Paris

100, rue de la Harpe, 75005 Paris

100, rue de la Harpe, 75005 Paris

100, rue de la Harpe, 75005 Paris

100, rue de la Harpe, 75005 Paris

LES PRESSES UNIVERSITAIRES DE FRANCE

SOCIÉTÉ COOPÉRATIVE À PERSONNEL ET CAPITAL VARIABLES

49, Boulevard Saint-Michel, PARIS (Ve)

IMPRESSION — ÉDITION — LIBRAIRIE — PAPETERIE

Téléphone Gobelins { 59-58
64-13

Registre du Commerce Paris 177.895

Chèques Postaux 392-33

TH.A/MB

PARIS, le 7 DECEMBRE

192 6

B/X/2

Mademoiselle C H E S T O V
INSTITUT DE COOPERATION INTELLECTUELLE
2, Rue Montpensier, 2
PARIS.

Mademoiselle,

L'INSTITUT FÜR WELTWIRTSCHAFT UND SEEVERKEHR
AN DER UNIVERSITÄT KIEL, nous demande un exemplaire de
votre ouvrage sur la STATISTIQUE INTELLECTUELLE DE LA
FRANCE.-

Veuillez nous dire si nous pouvons faire
cet envoi à titre gratuit.-

Nous vous présentons, Mademoiselle, nos
salutations distinguées.-

Le Directeur de la Librairie

And.

LES PRESSES UNIVERSITAIRES DE FRANCE

UNIVERSITY OF CHICAGO PRESS, 5 EAST 57TH STREET, NEW YORK 22, N.Y.

48, Boulevard Saint-Michel, PARIS 6^e

IMPRESSION - ÉDITION - LIBRAIRIE - PAPETERIE

CHICAGO, ILLINOIS 60607

NEW YORK, N.Y. 10022

PARIS, FRANCE 75006

LES PRESSES UNIVERSITAIRES DE FRANCE

SOCIÉTÉ COOPÉRATIVE À PERSONNEL ET CAPITAL VARIABLES

49, Boulevard Saint-Michel, PARIS (V^e)

IMPRESSION — ÉDITION — LIBRAIRIE — PAPETERIE

Téléphone Gobelins { 59-56
64-13

Registre du Commerce Paris 177.895

Chèques Postaux 392-33

TA/TH

PARIS, le

8 DECEMBRE

192 6.

Mademoiselle CHESTOV
INSTITUT de COOPERATION INTELLECTUELLE
2, Rue Montpensier, 2
. P A R I S .

Mademoiselle,

L'Institut Economique Roumain, de BUCAREST,
nous demande un exemplaire gratuit de la : "STATISTIQUE
INTELLECTUELLE de la FRANCE".

Voulez-vous avoir l'obligeance de nous dire si
nous devons faire droit à cette demande.

Avec nos remerciements, nous vous prions de
recevoir, Mademoiselle, nos respectueuses salutations.

Le Directeur de la Librairie

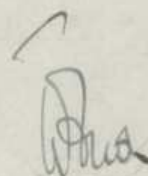

Paris 6, 1950-51

Mademoiselle CHERIE

Faculté de Commerce, Paris

Rue Montpensier, 49

Paris 6

Mademoiselle,

L'Institut Economique Français, ne 50, rue de

Paris demande un stagiaire, pour la période

du 1er octobre au 31 décembre.

Vous-même vous avez l'obligation de nous dire si

vous pouvez faire votre service militaire.

Avec nos remerciements, nous vous adressons de

travaux, économiques, non rémunérés et bénévoles.

Le Président de la Société

JL/LG

aa

B, X. 2

30 Novembre

6

Monsieur le Président,

Je vous remercie de votre lettre du 28 octobre.

Nous sommes bien d'accord sur le projet de statistique intellectuelle de la France tel que vous l'interprétez dans votre lettre .

Suivant votre désir, j'écris au Directeur de l'Enseignement supérieur pour le prier de simplifier les opérations en ce qui concerne le versement de la subvention annuelle .

Veuillez agréer, Monsieur le Président, l'assurance de ma considération la plus distinguée .

Le Directeur:

Monsieur C. COLSON
Vice-Président du Conseil d'Etat,
Président du Comité de Direction de l'Institut de Statistique,
2 Rue de la Planché
Paris



1978

1978

1978

1978

1978

1978

1978

1978

1978

1978

1978

1978

1978

1978

1978

1978

1978

1978

1978

1978

1978

1978

1978

■ Lettre qui, par suite
d'une erreur matérielle, n'est
mise à la poste que le
28 Novembre

28 octobre

6

C. Coing

Monsieur le Directeur,

Par une lettre du 25 octobre courant, vous me faites connaître que la subvention accordée par le Ministère de l'Instruction publique à l'Institut de Statistique, par l'intermédiaire de l'Université de Paris, est entièrement à la disposition de l'Institut. Celui-ci l'emploiera pour la réunion et la mise en oeuvre des matériaux ainsi que pour la publication de la statistique intellectuelle de la France.

Dans ces conditions la statistique intellectuelle ne pourra paraître chaque année, comme il en avait été question tout d'abord. Il est d'ailleurs impossible d'en fixer la périodicité attendu que l'étendue de la statistique n'est point fixée, que les frais de personnel et les frais de publication ne peuvent être évalués en ce moment. Mais vous pouvez être assuré que l'Institut de Statistique s'efforcera de limiter le plus possible la durée de cette périodicité.

En vue de simplifier les formalités, je vous demanderai d'insister auprès des bureaux compétents de l'Instruction Publi-

Monsieur LUCHAIRE
Directeur de l'Institut International
de Coopération Intellectuelle
Palais Royal, Paris.

que pour que la subvention annuelle soit versée directement
au budget de l'Institut de Statistique et non, comme cela
s'est fait jusqu'à présent, au budget de la Faculté de Droit.

Veuillez agréer, Monsieur le Directeur, l'assurance
de ma considération la plus distinguée.

Lettre qui, p

LE VICE PRÉSIDENT DU CONSEIL D'ÉTAT
PRÉSIDENT DU COMITÉ DE DIRECTION
DE L'INSTITUT DE STATISTIQUE

C. Colas

B.X.L.

JL/LG

25 Octobre

6

Monsieur COLSON,
Président du Conseil d'Etat,
Président de l'Institut de
Statistique de l'Université
de Paris

Monsieur le Président,

Comme suite à la communication de M. Lucien MARCH, je m'empresse de vous faire connaître qu'à mon sens, la subvention accordée par le Ministère de l'Instruction Publique à l'Institut de Statistique, par l'intermédiaire de l'Université de Paris, est entièrement à la disposition de cet Institut. Il est libre de l'employer à sa guise pour la réunion de matériaux et pour la publication de la statistique intellectuelle de la France.

Il me paraît, d'autre part, certain, ainsi qu'à M. MARCH, que pour assurer les frais d'impression en même temps que la préparation du travail, il faudrait espacer la publication et faire paraître un volume au plus tous les trois ou quatre ans. Il y a à cela quelques inconvénients, mais il est évident que ce crédit si restreint ne peut permettre de faire mieux.

Veuillez agréer, Monsieur le Président, l'assurance de ma haute considération.

Le Directeur:

25 Octobre

Ministère de l'Éducation
Université de Montréal
Département de l'Éducation
Bureau de l'Éducation
de l'Université

Ministère de l'Éducation

Comme suite à la consultation de l'Union des

enseignants, vous avez demandé en 1968, la suppression
des heures de travail de l'enseignement primaire et l'ajout
de heures de travail de l'enseignement secondaire. Il est
noté que l'ajout de heures de travail de l'enseignement
secondaire a été réalisé en 1969. La suppression des heures
de l'enseignement primaire a été réalisée en 1970.

Il ne reste, d'après vous, certain, qu'à l'Union
des enseignants, la suppression des heures de travail de
l'enseignement primaire. Il est noté que la suppression
des heures de travail de l'enseignement primaire a été
réalisée en 1971. Il est noté que la suppression des
heures de travail de l'enseignement primaire a été réalisée
en 1972.

Voilà, comme vous le voyez, l'ensemble des

travaux réalisés.

En résumé:

M. Godinot

Preuves Manuscrites.

Reçu 25 exemplaires
de la Statistique In-
tellectuelle de la France

V. Bernecker Clav

19. ~~IV~~. 76.

BSX/2

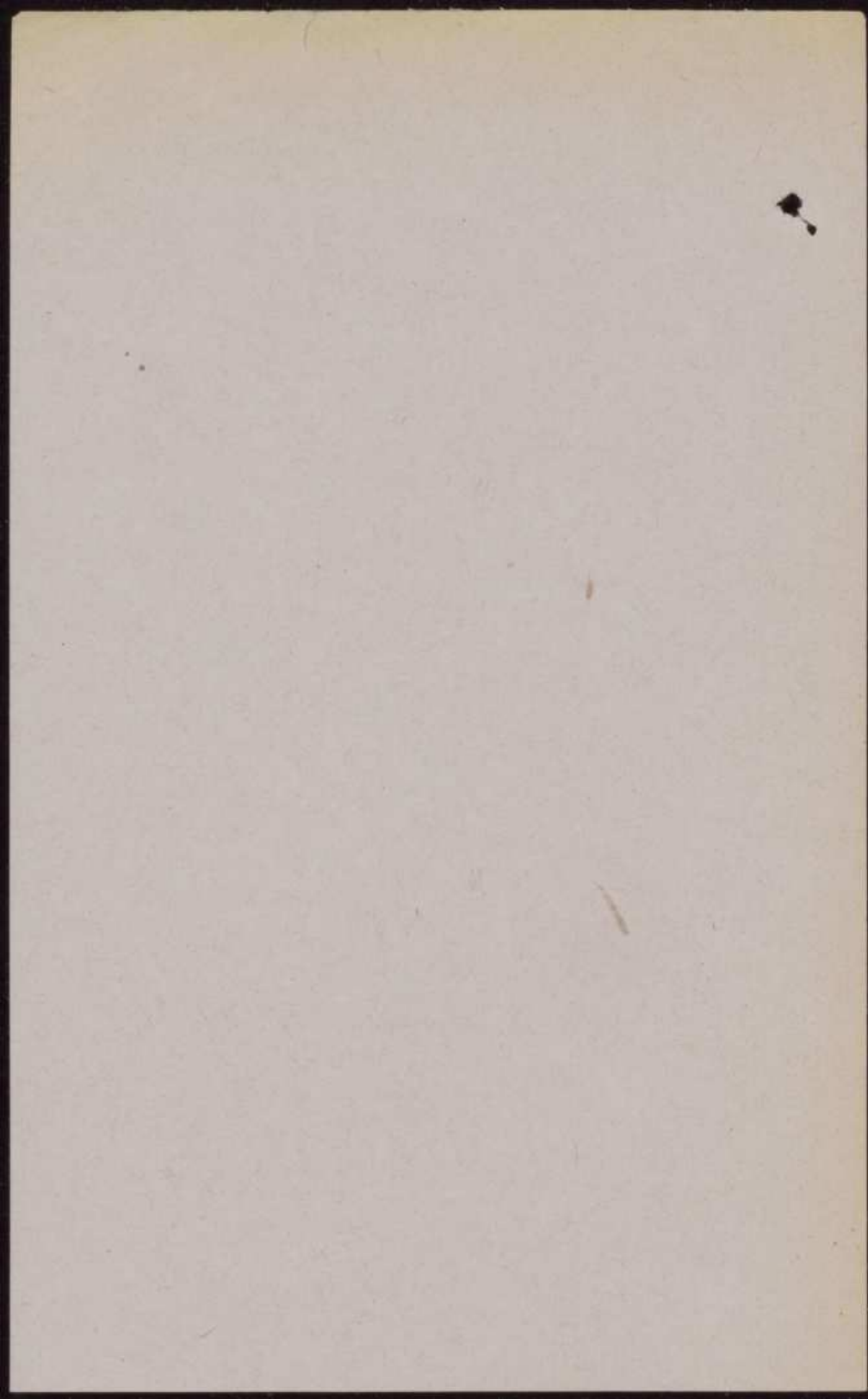

Inscrire l'attribution de 5000 f :

sous la forme: Subvention à
l'Institut de Statistique de l'Univer-
sité de Paris en vue de l'encouragement
de la Statistique intellectuelle de la
France.

Formule proposée par M. Marché.
le 15. XI. 26.

(envoyé au Directeur le 12. XI. 26)

T. Marché

12. XI. 26.

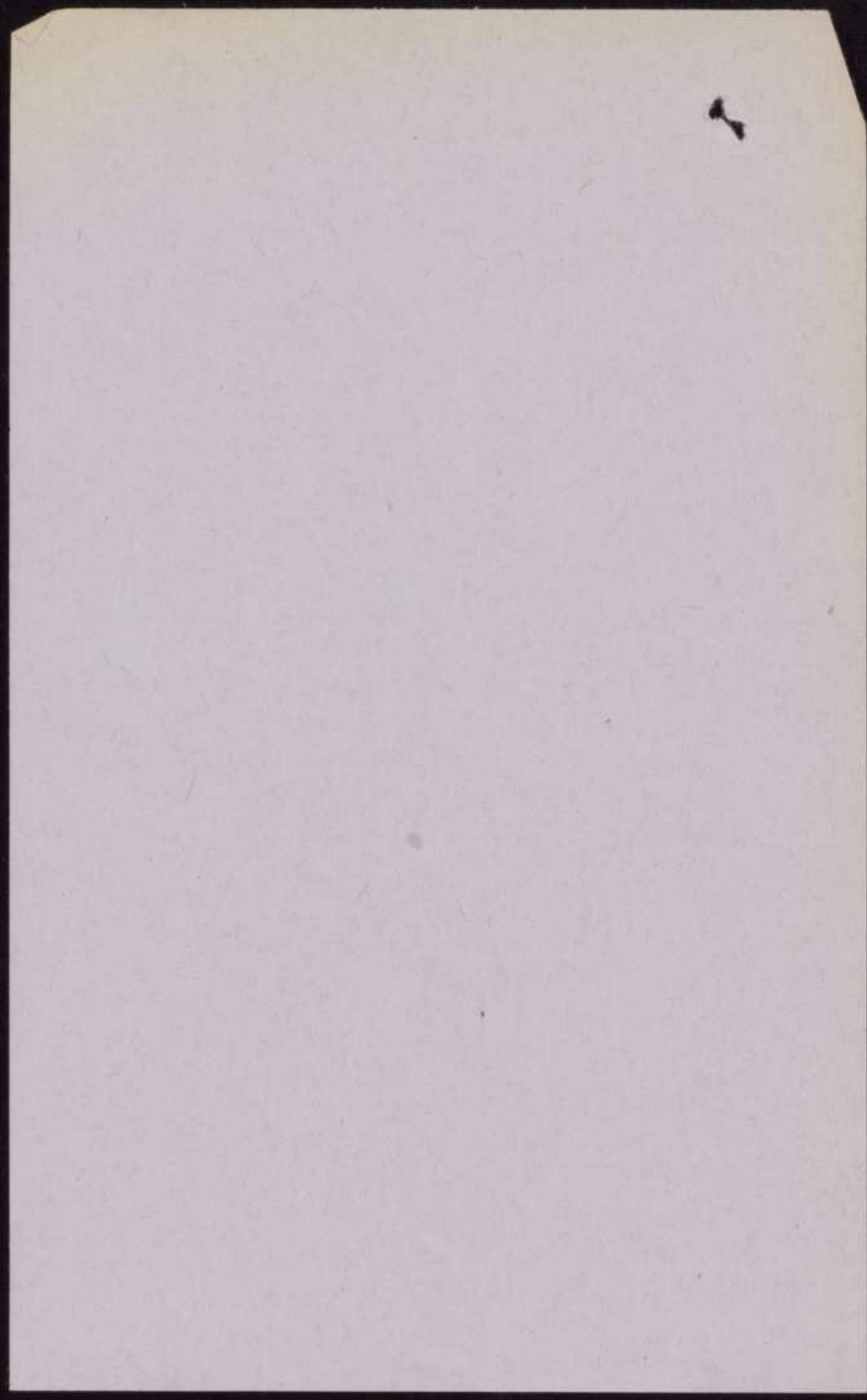

LABORATOIRE
D'ÉTUDES STATISTIQUES

173, Boul^d S'-Germain
PARIS (6^e)

14(3)
INSTITUT DE STATISTIQUE DE L'UNIVERSITÉ DE PARIS
placé sous la direction scientifique des facultés de droit, des sciences, de médecine, des lettres

Paris, le 28 octobre 1926

B/2/2

Monsieur le Directeur,

Par une lettre du 25 octobre courant, vous me faites connaître que la subvention accordée par le Ministère de l'Instruction publique à l'Institut de Statistique, par l'intermédiaire de l'Université de Paris, est entièrement à la disposition de l'Institut. Celui-ci l'emploiera pour la réunion et la mise en oeuvre des matériaux ainsi que pour la publication de la statistique intellectuelle de la France.

Dans ces conditions la statistique intellectuelle ne pourra paraître chaque année, comme il en avait été question tout d'abord. Il est d'ailleurs impossible d'en fixer la périodicité attendu que l'étendue de la statistique n'est point fixée, que les frais de personnel et les frais de publication ne peuvent être évalués en ce moment. Mais vous pouvez être assuré que l'Institut de Statistique s'efforcera de limiter le plus possible la durée de cette périodicité.

En vue de simplifier les formalités, je vous demanderai d'insister auprès des bureaux compétents de l'Instruction Publi-

Monsieur LUCHAIRE
Directeur de L'institut International
de Coopération Intellectuelle
Palais Royal, Paris.

que pour que la subvention annuelle soit versée directement
au budget de l'Institut de Statistique et non, comme cela
s'est fait jusqu'à présent au budget de la Faculté de Droit.

Veuillez agréer, Monsieur le Directeur, l'assurance
de ma considération la plus distinguée.

LE VICE PRESIDENT DU CONSEIL D'ETAT
PRESIDENT DU COMITE DE DIRECTION
DE L'INSTITUT DE STATISTIQUE

RW

lettre (et pièce
jointe) expédiée
par M. F. Corte
le 1 oct. 26

1^{er} octobre

6

B/X

1 Pièce jointe.

Monsieur.

Voudriez-vous faire envoyer un fascicule de la Statistique Intellectuelle à chacune des adresses contenues dans la liste ci-jointe.

Je vous demanderai aussi d'envoyer le memorandum définitif pour les frais d'impression de la Statistique Intellectuelle de la France à : M. le Trésorier de l'Institut de Statistique de l'Université de Paris, 173, Bd. St. Germain, Paris.

Veuillez agréer, Monsieur, l'assurance de mes sentiments les meilleurs.

Handwritten signature

Handwritten signature

Monsieur SCHNEIDER,
"Presses Universitaires"
49, Boulevard St. Michel
PARIS.

LES PRESSES UNIVERSITAIRES DE FRANCE

SOCIÉTÉ COOPÉRATIVE À PERSONNEL ET CAPITAL VARIABLES

49, Boulevard Saint-Michel, PARIS (V^e)

IMPRESSION — ÉDITION — LIBRAIRIE — PAPETERIE

Téléphone Gobelins 59-58
64-13

Registre du Commerce Paris 177.895

Chèques Postaux 392-33

PARIS, le

9 SEPTEMBRE 1926

B/E/2

MADemoiselle CHESTOV

INSTITUT DE COOPERATION INTELLECTUELLE

2. RUE MONTPENSIER

PARIS.

Mademoiselle,

Comme suite à notre conversation téléphonique, nous avons l'avantage de vous faire connaître que les pages de votre ouvrage STATISTIQUE INTELLECTUELLE qui ont été distribuées sont les suivantes :

18. 19. 27. 34. 35. 38. 39. 42. 43. 44. 45. 46. 51.
52. 68. 73. 74. 75. 80. 81. 84. 88. 89. 97. 98. 99.
111. 112. 113. 114. 115. 119. 120. 121 & 122 ainsi
que le texte, la table des matières et les titres.

Les autres tableaux sont conservés.

Veuillez agréer, Mademoiselle, l'expression de nos sentiments très distingués.

A.P.L.G.

Aut

Un des Administrateurs Directeurs

Perrin

B/X/2

3 Septembre

6

Monsieur,

Veillez trouver ci-joint une première liste de distribution pour la "Statistique intellectuelle de la France".

Je vous serais obligée de bien vouloir faire effectuer ces envois le plus vite possible, parce que je fais partir samedi les lettres d'accompagnement.

Veillez agréer, Monsieur, l'assurance de mes sentiments distingués.

Cher

9

Monsieur GILLOT
Presses Universitaires
49, Boulevard St-Michel
PARIS



Annex

Villa Marinette, rue Ravon

Paris, le 9 June

1926

St. Int. France

Mademoiselle

Ma lettre du 5 juillet a dû vous être
réexpédiée de l'Institut de Coopération
intellectuelle où je l'avais adressée, et elle
s'est peut-être agitée en route.

Elle répondait à celle que vous m'aviez envoyée,
vous disant comment il m'était impossible
d'entrer dans la voie que vous suggériez le
jour même de votre départ.

Il est nécessaire de procéder avec régularité;
je ne sais s'il n'y aura pas quelque difficulté
pour le règlement des Presses Universitaires;
je m'en occuperai à mon retour. Pour
l'instant j'ai fait régler la somme de 300 francs
à la demoiselle qui a vérifié les additions
du volume.

En sujet de la liste de distribution, vous
pourriez dire à M. Schneider de prendre

D'abord celle que j'ai remise pour la
distribution de mon ouvrage "Prix, Salaires, et Coût
de la vie durant la guerre" (sauf l'envoi aux
Ingénieurs civils, qui n'est point à faire pour votre volume)
À mon retour je verrai avec vous, si vous
le voulez bien, comment cette liste pourrait
être étendue. J'entreai à Paris le 15 septembre

La liste ci-dessus ne comportant guère que
l'envoi d'une vingtaine de volumes. Mais on
pourrait étendre le service à des journaux
politiques et à de nombreuses revues de France
et de l'étranger.
Puis qu'il s'agit de propagande, il conviendrait
peut-être de se montrer très libéral. Vous
pourriez fixer avec M. Lechaud le nombre
des exemplaires à distribuer gratuitement.

Très sincèrement vôtre,

Henri March

3 Août

6

Monsieur MARCH
Institut de Statistique
173, Boulevard St-Germain
P A R I S

Monsieur,

Je viens de recevoir votre lettre du 29 Juillet. A mon grand regret je n'ai jamais reçu la lettre du 5 Juillet dont vous me parlez.

J'ai revu la dernière épreuve de la "Statistique de France" et j'ai donné le bon à tirer. ^{Indellible} Le fascicule paraîtra probablement dans une dizaine de jours. Le prix de vente sera de 35 francs.

J'ai téléphoné à Monsieur SCHNEIDER qui attendra votre retour pour ce qui concerne le paiement de l'impression.

Il serait bon d'envoyer aux ^Presses universitaires une liste de distribution. Voudriez-vous avoir l'obligeance de me dire ce que vous comptez faire à ce sujet. Pour le moment nous enverrons de l'Institut des exemplaires aux bureaux de statistiques qui ont répondu à notre appel, en vue d'une statistique intellectuelle des différents pays.

Si vous préférez attendre jusqu'à votre retour pour dresser cette liste, faites-moi savoir approximativement combien il faudrait réserver d'exemplaires pour les envois qu'il pourrait y avoir à effectuer.

Veuillez agréer, Monsieur, l'assurance de mes sentiments les meilleurs.

T. *Charta*
Pour le Directeur et par autorisation



3 Août

6

Monsieur SCHNEIDER
Presses Universitaires
49, Boulevard St-Michel
P A R I S

Monsieur,

Je vous envoie la dernière épreuve de la "Statistique Intellectuelle de France" avec mon bon à tirer. Il a été décidé que le prix d'un volume serait de 35 francs. Voudriez-vous avoir l'obligeance de placer ce prix sur la couverture.

Sur les 750 exemplaires que vous allez tirer, voudriez-vous nous envoyer à l'Institut 150 exemplaires. En ce qui concerne les 600 autres exemplaires, nous vous enverrons ultérieurement une liste de distribution et le restant pourra être mis en vente.

Veuillez agréer, Monsieur, l'assurance de mes sentiments très distingués.

Berno - Chertor

Pour le Directeur et par autorisation





Paris, le 29 juillet 1926

LABORATOIRE
173, Boulevard Saint-Germain
PARIS

à classer
Statist. de France

Mademoiselle

Je vous ai écrit le 5 juillet que
je ne croyais pas possible de prendre
les décisions que vous me demandiez
au sujet du volume de Statistique
intellectuelle.

Néanmoins je me suis mis en
rapport avec M. Schneider et lui
ai expliqué qu'il pouvait publier
le volume, sous réserve d'un certain
retard dans le règlement de son
mémoire, ce qui a paru lui être
indifférent. D'autre part j
suis resté à la disposition pour
une dernière révision de preuves
s'il y avait lieu.

Au moment de partir j'ai

15 septembre, je vous mets au courant
afin que vous soyez avertie à votre
retour ou que vous puissiez à votre
tour prendre la publication

J'ai réglé le montant de la
revision des additions de volume
à la somme de fr. 300 à valoir
sur les 15000 qui sont portés
au budget de la faculté de droit
pour l'Institut de statistique

Truvelly agée Mademoiselle
mes bien sincères compliments

Lucie March

Le Courrier me suivra

Mme Chester

Il faudrait s'en occuper.
On pourra vous entendre avec la
manière.

H.

31. VIII.



Paris, le 6 juillet 1926

Mademoiselle,

Par lettre du 2 juillet, reçue aujourd'hui, vous me demandez de me mettre en rapport avec les Presses Universitaires au sujet de la publication de la statistique intellectuelle de la France.

J'ai le regret de vous dire que je n'ai point qualité pour intervenir dans cette affaire qui concerne exclusivement la Coopération intellectuelle, tant en ce qui concerne l'acceptation du montant des frais d'impression que l'acceptation des conditions de vente.

Vous m'avez remis vous-même la copie d'une lettre adressée à M. Luchaire le 30 mai 1926 par le Doyen de la Faculté de Droit, dans laquelle celui-ci fait connaître que, sur la somme de quinze mille francs inscrite au budget de la Faculté de Droit, une somme de cinq mille francs seulement est disponible, les dix mille francs des exercices 1924-25 ne pouvant être utilisés qu'après une opération de report dont l'approbation peut demander plusieurs mois. Le Doyen de la Faculté de Droit ajoute que la somme de 5000 francs inscrite au budget de 1926 sera mandatée sur la proposition de M. Luchaire appuyée des justifications d'usage.

Dans ces conditions il ne semble pas que je sois qualifié pour agir auprès des Presses Universitaires. En ce qui me concerne

Mademoiselle Beresovski-Chestov

Institut international de Coopération Intellectuelle
2, rue Montpensier, Paris.

je ne puis que vous demander de régler à la personne qui a exécuté
la travail de contrôle des additions la somme de trois cents francs.

D'ailleurs, si le règlement des frais d'impression, sur
les fonds disponibles à la Faculté de Droit, rendait nécessaire une
intervention de l'Institut de Statistique représenté par son Tré-
sorier, je m'emploierais bien volontiers pour faciliter cette inter-
vention

Veuillez agréer, Mademoiselle, l'assurance de ma considé-
ration la plus distinguée.

Luc March

Directeur des Etudes.

JL/LG

B/X/2

6 Juillet

6

Monsieur le Président,

J'ai l'honneur de vous faire connaître que la subvention annuelle promise par le Gouvernement français à l'Institut de Statistique de l'Université de Paris pour l'établissement d'une statistique annuelle de la vie intellectuelle en France, a été versée au budget de l'Université de Paris (Faculté de Droit) pour les années 1924, 1925 et 1926 . Une somme de 15.000 frs se trouve donc, dès à présent, disponible .

D'autre part, d'accord avec M. Lucien MARCH, il a été établi par un de mes collaborateurs le premier fascicule de cette statistique . J'ai demandé à M. Lucien MARCH de bien vouloir s'entendre avec vous pour le règlement de cette dépense .

Veuillez agréer, Monsieur le Président, l'assurance de ma haute considération.

Le Directeur:

Monsieur COLSON
Président de l'Institut de Statistique
de l'Université de Paris



[Faint, illegible text, likely bleed-through from the reverse side of the page.]

[Handwritten mark or signature.]

Mon James

Pourriez vous faire
partir cette lettre tout
de suite.

Clavier les doubles
à la St. int. France
Mun

V. Chubar.

3. VII 16.



B. X. 2

Avis favorable
pour le tirage de
750 exemp.

et le prix de 30 fr.

Streppe

INSTITUT INTERNATIONAL DE COOPÉRATION INTELLECTUELLE

M. le Directeur

h. Pessolun

1. VII. 26

80.

from ans

R

1. VII



COPIE DE LA NOTE DE Melle CHESTOV à Monsieur le DIRECTEUR

Voudriez-vous consulter la lettre du 29/VI/26 des Presses Universitaires et dire si vous êtes d'accord avec les clauses qu'elle contient. La première convention a été faite pour un tirage de 500 exemplaires, dans ce cas le prix est de 10.000 frs. L'augmentation du prix étant relativement basse si on fait tirer 750 exemplaires, j'ai pensé que cela valait *mieux* car chaque exemplaire reviendra ainsi à 15 frs au lieu de 20 frs (tirage à 500 exemplaires). Il s'agit encore de fixer le prix de vente. (30 - 35 frs ?) . Il y aura en plus la rétribution de la vérification des additions. Je n'en sais pas encore le montant. Je peux le demander demain à M. March quand il sera à l'Institut.

 F. CHESTOV

COPIE DE LA NOTE DE M. PREZZOLINI à Monsieur le DIRECTEUR

B.X.2.

Avis favorable pour le tirage de 750 exemplaires et le prix de 30 francs.

G. PREZZOLINI

2 Juillet

6

Monsieur,

Comme c'est à vous de prendre la décision définitive avec Les Presses Universitaires et de leur envoyer la lettre acceptant les conditions qu'elles nous proposent pour la publication de la Statistique Intellectuelle de la France, je vous envoie ci-joint une copie de la lettre qui contient leurs conditions, ainsi qu'une copie de ma Note au Directeur à ce sujet, note qui a été approuvée par M. PREZZOLINI, Chef de la Section d'Information.

Voudriez-vous avoir l'obligeance de répondre le plus tôt possible aux Presses Universitaires pour qu'elles puissent faire le tirage définitif de la Statistique Intellectuelle de la France.

J'ai averti M. SCHNEIDER que c'est vous qui entrerez en relation avec lui pour régler définitivement cette question.

Veillez agréer, Monsieur, l'assurance de mes sentiments les meilleurs.

Monsieur MARCH
Fondation Carnegie
173, Boulevard St-Germain
PARIS

T. Chertov
Vn



1911

1911

1911

1911

1911

1911

1911

1911

1911

1911

1911

1911

1911

1911

1911

1911

1911

1911

1911

1911

1911

1911

1911

1911

1911

LES PRESSES UNIVERSITAIRES DE FRANCE

SOCIÉTÉ COOPÉRATIVE À PERSONNEL ET CAPITAL VARIABLES

49, Boulevard Saint-Michel, PARIS (V^e)

IMPRESSION — ÉDITION — LIBRAIRIE — PAPETERIE

Téléphone Gobelins 59-56
64-13

Registre du Commerce Paris 177.895

Chèques Postaux 392-33

PARIS, le

29 JUIN

192 6

MADemoisELLE C H E S T O V
INSTITUT INTERNATIONAL DE COOPERATION INTELLECTUELLE
2. RUE MONTPENSIER.
PARIS.

Mademoiselle,

Comme suite à l'entretien que nous avons eu avec vous aujourd'hui, nous avons noté le chiffre de tirage à 750 exemplaires pour les brochures "Statistique" dont vous nous avez retourné une deuxième épreuve. Nous considérons également, comme il est convenu, que ces épreuves sont bonnes à tirer après corrections.

Le prix de ces 750 exemplaires est fixé à 11.000 Frs. maximum. Il est entendu que lorsque le prix de revient définitif du travail aura été établi, nous ferons tout notre possible pour diminuer ce prix jusqu'à concurrence de 10.500 Frs.

Nous nous chargerons de la mise en vente des exemplaires moyennant le prélèvement par nous d'une commission de 50 % sur le prix fort de chaque exemplaire vendu par nos soins, cette commission représentant la remise que nous sommes obligés de faire aux libraires, la publicité dans les journaux spéciaux de librairie, les frais d'expédition des exemplaires remis à titre gratuit, les frais d'envois et de retours des exemplaires envoyés en dépôts chez les libraires, etc... Ce prix de vente sera fixé par vous et figurera sur la couverture.

Nous vous serions obligés de bien vouloir nous confirmer le plus tôt possible si nous sommes d'accord sur les différents points ci-dessus.

Veuillez agréer, Mademoiselle, l'expression de nos sentiments très distingués.

A.P.P.A.

10, rue de la Harpe, 75005 PARIS
49, Boulevard Saint-Michel, PARIS 12^e

IMPRESSION

10, rue de la Harpe, 75005 PARIS
49, Boulevard Saint-Michel, PARIS 12^e

10, rue de la Harpe, 75005 PARIS
49, Boulevard Saint-Michel, PARIS 12^e

10, rue de la Harpe, 75005 PARIS
49, Boulevard Saint-Michel, PARIS 12^e

10, rue de la Harpe, 75005 PARIS
49, Boulevard Saint-Michel, PARIS 12^e

10, rue de la Harpe, 75005 PARIS
49, Boulevard Saint-Michel, PARIS 12^e

Classé

Monsieur le Directeur.

Je ne vois que M. Bernheim
pour recevoir les épreuves de
la Statistique du point de vue
français. Puis-je le lui demander?

T. Chevreton.

I. VI. 26

Oui. M. Bernheim
ne pouvant il
recevoir aussi?

R

I. VII.

Je lui ai envoyé les deuxièmes
épreuves, il avait vu les premières.
~~non~~

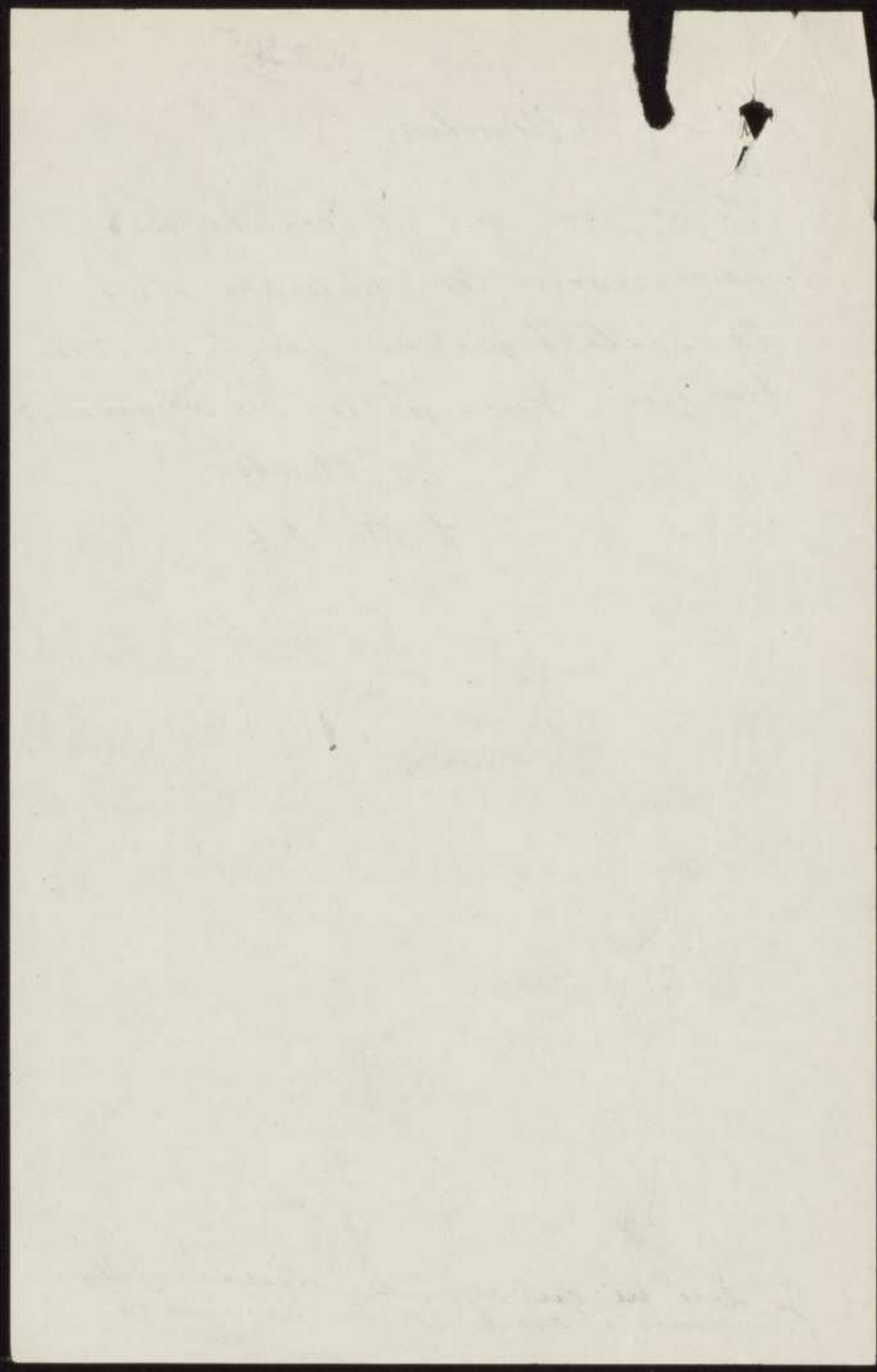

Paris, le 1^{er} Juin 1926

dame de l'Int-France

B/X/2

Mademoiselle

J'ai trouvé votre lettre du 31
les épreuves, en pages de la
Statistique 1923-24 et la
liste de sujets pouvant donner
lieu à une statistique intellectuelle
mais non la circulaire adressée
aux bureaux de statistique.

En ce qui concerne cette
circulaire, je crois qu'il serait
sage de consulter l'Institut
international de Statistique

qui comprend un grand nombre
des chefs des bureaux de statistique,
de façon que les méthodes à
employer, les cadres de statistiques,
fussent établis d'une manière
aussi uniforme que possible
et que les résultats soient
comparables.

Cet Institut est présidé par

M. Delatoche Rue Clément Marot
Comme pour Saute, études demandées
par la 1^{re} des Nations, l'étude de la
question pourrait être préparée par
une Commission ou serait représentée
l'Institut int. de Coopération intellectuelle

En ce qui concerne le volume,
il faudrait que nous l'examinions
ensemble. D'autre part vous me
demandez de vous indiquer quelqu'un
qui pourrait contrôler les additions
à la machine.

En vue de régler ces questions,
voulez vous venir demain soir
(mercredi) à 5^h $\frac{1}{2}$ - 6^h, à mon
office 173 Boulevard St Germain

Il serait bon que vous apportiez
l'opuscule précédente sur
laquelle nous avons fait des
corrections et annotations.

En passant, à propos de la
Bibliothèque nationale, je suis surpris
de savoir qu'elle a acheté 17864
volumes, alors que le dépôt légal
lui fournit tout ce qui paraît en
France.

A demain, je l'espère, ou si
vous ne pouvez pas, après demain
matin rue Guy de Maupassant 8

Très sincèrement

Henri March

Veuillez vous faire parvenir la lettre
ajointe mardi avant

LES PRESSES UNIVERSITAIRES DE FRANCE

SOCIÉTÉ COOPÉRATIVE À PERSONNEL ET CAPITAL VARIABLES

49, Boulevard Saint-Michel, PARIS (V^e)

IMPRESSION — ÉDITION — LIBRAIRIE — PAPETERIE

Téléphone Gobelins 59-58
64-13

Registre du Commerce Paris 177.895

Chèques Postaux 392-38

RS/M

à classer

Statistique de la France
PARIS, le 31 MAI 1926

192 6

MADemoiselle CHESTOV
INSTITUT INTERNATIONAL DE COOPERATION INTEL-
LECTUELLE
2 RUE MONTPENSIER
P A R I S

Mademoiselle,

Me référant à notre conversation du 17 Février 1926 dans laquelle j'avais prévu comme prix pour la brochure statistiques 100 frs par page de tableau, soit pour les 140 pages, 14.000 Frs, en tenant compte de la majoration de 12% qui est appliquée depuis deux mois 1/2 aux travaux d'impression, par suite de la hausse du papier et de la hausse de la main d'oeuvre, le prix pour la brochure, tirée à 500 ex. s'élèvera à 15.680 Frs, auquel il y a lieu d'ajouter les corrections d'auteurs dont je ne connais pas le montant puisque le travail n'est pas terminé.

Veuillez agréer, Mademoiselle, l'assurance de mes sentiments dévoués.

Un Dr. G. Schneider

G. Schneider

43, Boulevard Saint-Michel, PARIS (VI)

IMPRESSION - ÉDITION - LIBRAIRIE - PAPETERIE

Imprimerie Universitaire de France

Imprimerie Universitaire de France

Imprimerie Universitaire de France

1950

1950

Imprimerie Universitaire de France

Imprimerie Universitaire de France

Imprimerie Universitaire de France

Imprimerie Universitaire de France

Imprimerie Universitaire de France

Imprimerie Universitaire de France

Imprimerie Universitaire de France

Imprimerie Universitaire de France

Imprimerie Universitaire de France

Imprimerie Universitaire de France

Imprimerie Universitaire de France

Imprimerie Universitaire de France

Imprimerie Universitaire de France

Imprimerie Universitaire de France

Imprimerie Universitaire de France

Imprimerie Universitaire de France

Imprimerie Universitaire de France

Imprimerie Universitaire de France

Imprimerie Universitaire de France

Imprimerie Universitaire de France

Imprimerie Universitaire de France

Imprimerie Universitaire de France

Imprimerie Universitaire de France

Imprimerie Universitaire de France

Imprimerie Universitaire de France

Imprimerie Universitaire de France

Imprimerie Universitaire de France

Imprimerie Universitaire de France

Imprimerie Universitaire de France

Imprimerie Universitaire de France

Imprimerie Universitaire de France

Imprimerie Universitaire de France

Imprimerie Universitaire de France

Imprimerie Universitaire de France

Imprimerie Universitaire de France

à l'usage: Stat. int. France.

Copie donnée à M. Marché le 2. VII. 26.

COPIE DE LA LETTRE DU DOYEN DE LA FACULTE DE DROIT
en date du 30 Mai 1926

B/X/2

Paris, le 30 Mai 1926

Le Doyen de la Faculté de Droit de Paris
à Monsieur Luchaire, Directeur de l'Institut
International de Coopération Intellectuelle,
près la Société des Nations.

Monsieur le Directeur,

M. le Recteur de l'Académie de Paris m'a fait part de votre
désir d'être renseigné sur l'état d'un crédit de 5.000 frs (Cinq
mille francs) inscrit au chapitre du matériel de l'Université de
Paris en 1925 et en 1926 (Faculté de Droit - Institut de Statistique-
Publication de la statistique intellectuelle de la France).

J'ai l'honneur de vous faire connaître que ce crédit de 5.000 frs
a été inscrit au budget de la Faculté de Droit pour la première fois
en 1924. Il a été renouvelé en 1925 et en 1926. De sorte que c'est une
somme de Quinze mille francs qui se trouve actuellement affectée à
la publication de la Statistique intellectuelle de la France. Mais
comme les sommes prévues pour les années 1924 et 1925 (5.000x2 = 10.000)
n'ont pas été utilisées en cours d'exercices, elles ont dû être répar-
ties au budget additionnel de 1925 et ne seront disponibles qu'après
approbation dudit budget additionnel, c'est-à-dire - sans que je puisse
préciser la date - dans plusieurs mois. Par contre, la somme de
5.000 frs inscrite au budget de 1926 est actuellement disponible. Elle
réserve son affectation dès que vous le jugerez opportun. Le mandate-
ment en sera fait sur votre proposition appuyée des justifications
d'usage.

Veillez agréer, Monsieur le Directeur, l'assurance de ma
haute considération.

Pour le Doyen,
le Secrétaire de la Faculté:
signé: Chapuis.

TH

1911

...

Paris, le 26

192

Élaph. Autaud 32-59

Le matin

8, rue Guy de Maupassant

Mademoiselle

Je regrette de n'avoir pu répondre
plus tôt à votre désir. J'étais
très heureux de vous voir avec

vos épreuves, demain samedi
à partir de 3^h, 173 Boulevard

Séguier, au bureau après midi 1/59

et de savoir que l'Institut
de Coopération intellectuelle a

bien reçu la lettre qui a été
adressée à son Directeur

par M. Cohen, il y a plusieurs
mois

Recueilli après Mademoiselle,
l'expression de mes sincères
Compléments

Lucien March

Mademoiselle

Cheston

V. Rien de M. Coville

Copie de la lettre laissée
à 1 March.

2) Vérifier les additifs.

JL/LG

1er Juin

6

Monsieur le Doyen,

Par lettre du 30 mai, vous avez bien voulu m'avertir qu'une somme de 5.000 frs était actuellement disponible au budget de 1926 de l'Université de Paris, pour la publication de la Statistique intellectuelle sommaire de la France, sans préjudice d'une autre somme de 10.000 frs qui sera disponible lors du budget additionnel.

Je vous remercie de cette communication et vous ferai prochainement tenir un mémoire de l'imprimeur. Vous voudrez bien me faire savoir si les justifications sont en règle.

Veuillez agréer, Monsieur le Doyen, l'assurance de ma haute considération.

Le Directeur:

Monsieur BERTHELEMY
Doyen de la Faculté de Droit de l'Université de Paris
à la Sorbonne - Paris



213431 12 10 1911

1911

1911

1911

1911

1911

1911

1911

1911

1911

1911

1911

1911

UNIVERSITÉ
DE PARIS

ACADÉMIE
DE PARIS

NATURE DE L'AFFAIRE

FACULTÉ DE DROIT

B

Cher Monsieur

Paris, le 30 Mai 1926

Réponse à la lettre

du

Le Doyen de la Faculté de Droit
de Paris à Monsieur Luchaire, directeur
de l'Institut international de Coopération
intellectuelle près la Société des Nations.

Monsieur le Directeur,

M. le Recteur de l'Académie de Paris m'a
fait part de votre désir d'être renseigné sur l'état
d'un crédit de Cinq mille francs (5000^f) inscrit
au Chapitre du matériel de l'Université de
Paris, en 1923 et en 1925, (Faculté de Droit. Institut
de Statistique. Publication de la Statistique intel-
lectuelle de la France).

J'ai l'honneur de vous faire connaître que
ce crédit de 5000^f a été inscrit au Budget de
la Faculté de Droit, pour la première fois, en 1924.
Il a été renouvelé en 1925 et en 1926. De
sorte que c'est une somme de quinze mille
francs qui se trouve actuellement affectée à
la "Publication de la Statistique intellectuelle
de la France". Mais comme les sommes prévues

pour les années 1924 et 1925 ($5000 \times 2 = 10000$) n'ont pas été utilisées en cours d'exercices, elles ont dû être reportées au budget additionnel de 1926 et ne seront disponibles qu'après approbation dudit budget additionnel, c'est à dire - sans que je puisse préciser la date - dans plusieurs mois. Par contre, la somme de 5000 francs inscrite au budget de 1926 est actuellement disponible. Elle recevra son affectation dès que vous le jugerez opportun. Le mandatement en sera fait sur votre proposition appuyée des justifications d'usage.

Veuillez agréer, Monsieur le Directeur, l'assurance de ma haute considération.

Pour le Rector,
Le Secrétaire de la Faculté
Chapuis.

FACULTÉ DE DROIT

DE PARIS

DE PARIS

[Faint, illegible handwritten text, likely bleed-through from the reverse side of the page.]

Dossier transmis pour
impression à M. Schneider
des Presses universitaires
le 17 février 1926

évaluation approximative
50-60 pages de chiffres
à raison de 90-100 fr. la page.
+ 30 pages environs de texte
pour 500 exemplaires
environ 8.000 fr.

Josser D. VII. J. Cheitar
annulé (inexistent)
transformé en B.D. 2
MB

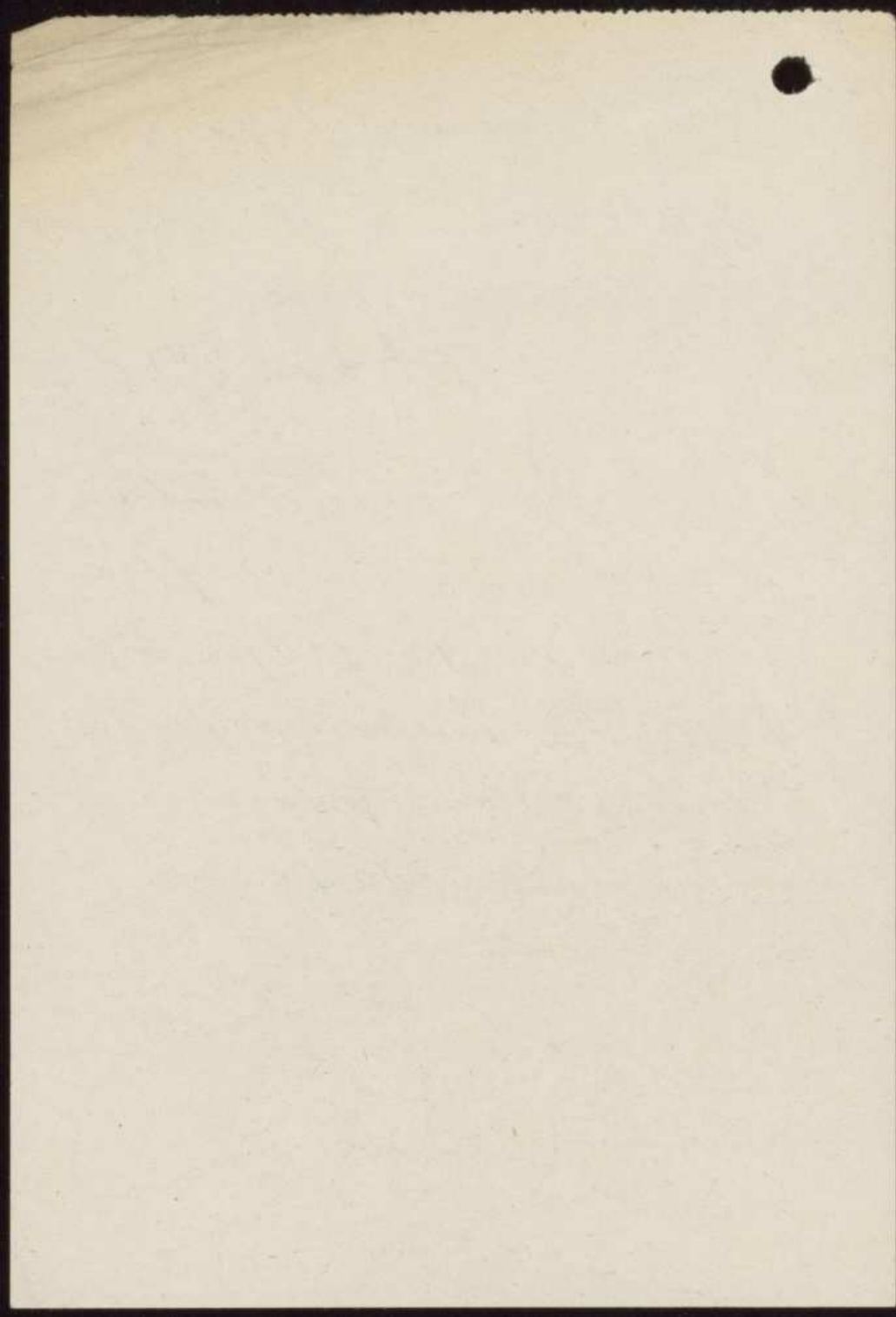

JL/RG

URGENT

D / III / 4

18 Mai

6

Monsieur le Recteur,

Je vous serais très obligé de me faire connaître, dans le plus plus bref délai possible, la situation d'un crédit de 5.000 frs qui, d'après les indications du Ministère de l'Instruction Publique, a été inscrit au chapitre du matériel de l'Université de Paris en 1925 et 1926 (Faculté de Droit, Institut de Statistique, publication de la statistique intellectuelle de la France) .

Vous savez, sans doute, que cette statistique a été préparée par certains de mes collaborateurs sous la direction de M. Lucien MARCH et la mienne. Le manuscrit est aujourd'hui prêt et nous voudrions bien savoir si les crédits prévus à cet effet, sont disponibles .

Veuillez agréer, Monsieur le Recteur, l'assurance de ma haute considération.

Le Directeur:

Monsieur le Recteur de l'Académie
de Paris

1880-1881 - The Best of All

...

...

...

...

...

...

...

...

Ministère
de l'Instruction Publique
et des Beaux-Arts

Paris, le 15 mai 1925

Direction
de
l'Enseignement Supérieur

Cabinet du Directeur

Mon cher Directeur,

Vous m'avez demandé ce
qui est devenue la subvention
de 5000 fr. promise par l'Université de
Paris pour la
Statistique intellectuelle.

En 1923, cette subvention a été
ajoutée à la subvention de matériel
de l'Université de Paris d'une façon
définitive. Elle devrait donc être
affectée à cet objet en 1925 et en
1926 sur le crédit de la Faculté
de Droit. C'est exactement ce
que j'en avais promis. Vous
êtes-ils mis au rapport avec l'
Université de Paris? Il faudrait
lier la question au crédit de la Faculté
en me mettant au rapport avec
le Recteur.

Très respectueusement, cordialement et dévoué.

A. Lorin

London 21 April 1861

My dear Mr. Darwin

I have just received your letter of the 17th inst.

and am very glad to hear that you are

interested in the subject of the

origin of the human mind.

I have been thinking of you very much

lately, and of the great work you are doing

in the field of natural history.

I am sure that your book on the

origin of the human mind will be

very interesting and valuable.

I have been thinking of you very much

lately, and of the great work you are doing

in the field of natural history.

I am sure that your book on the

origin of the human mind will be

very interesting and valuable.

I have been thinking of you very much

lately, and of the great work you are doing

in the field of natural history.

I am sure that your book on the

origin of the human mind will be



Noms des Personnes ayant
donné des Introductions aux
divers chapitres de la Sta-
tistique Intellectuelle de la France

Primaires: M. Lucien Heur
(Conservateur du Musée
Pédagogique)

Secondaire: M. Coudere
(Secrétaire de la Direction)
du ~~Secrétariat~~

Supérieures: M. Magnin
(Secrétaire de la Direction des
supérieures)

Beaux-Arts: 1) M. Dufour } Bureau de
(Chef adjoint des ^{Bureau de} Enseigne-
ment des Beaux-Arts.
2) M. Seguin
?(Chef du Bureau des Théâtres)?

Technique - M. Froment
(Chef du 1^{er} Bureau)

Agriculture - M. Huguet
(Chef du 1^{er} Bureau)

Remercier en général les administrateurs
d'avoir mis aimablement fonctionnaires
et documents à notre disposition.
T. Chertov.

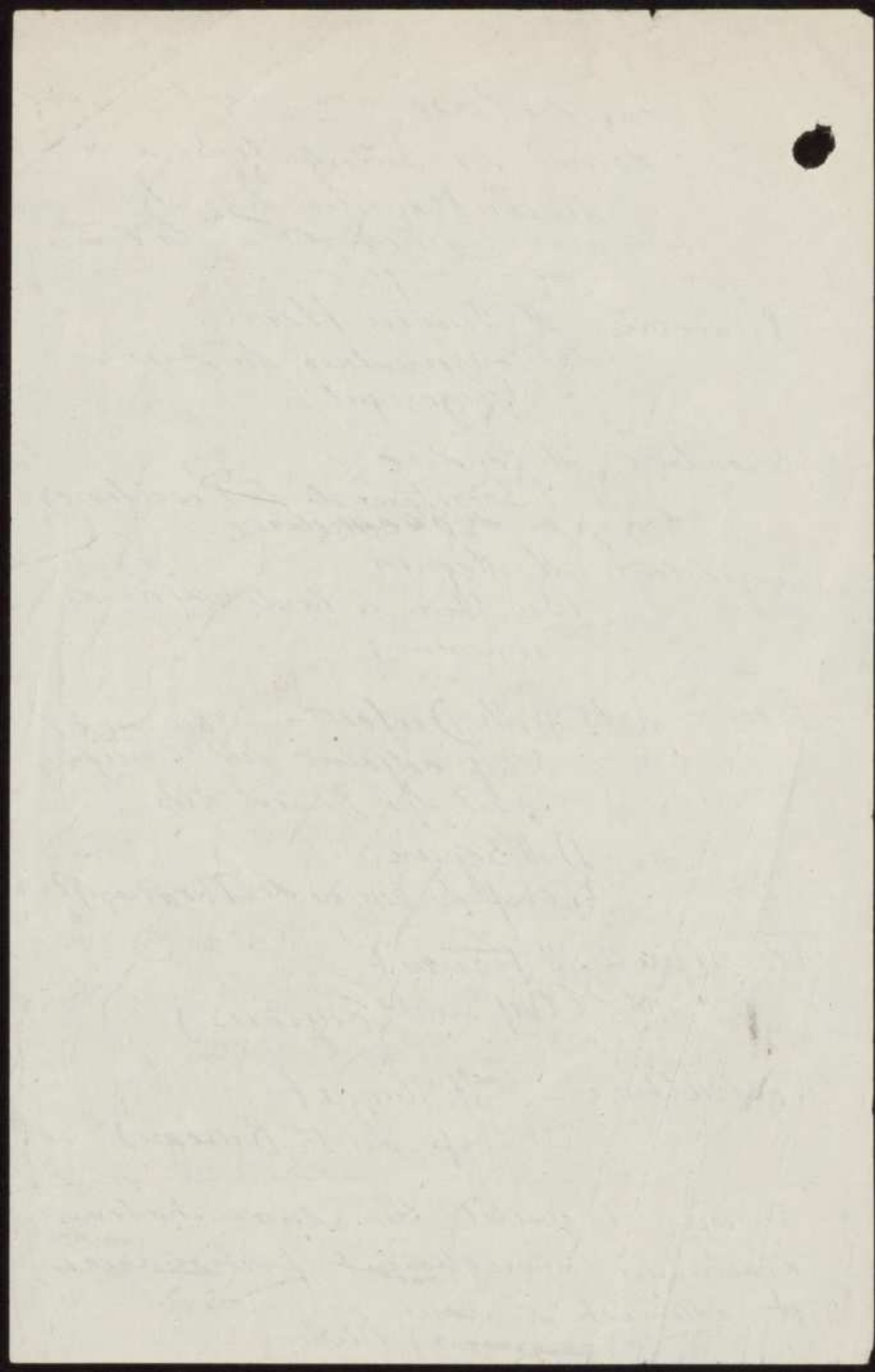

AVERTISSEMENT.

Les auteurs de la présente compilation en connaissent les grandes imperfections. Aucun pays d'ailleurs ne possède à l'heure actuelle une statistique suffisante, c'est-à-dire assez complète, et assez précise de sa vie intellectuelle. La France, malgré l'abondance et l'importance de sa production sur ce terrain, n'est pas, jusqu'à présent, plus avancée que les autres pays; elle l'est même moins que certains.

Même les difficultés économiques, suites de la guerre, ont amené une restriction dans l'étendue des pages de la statistique générale de la France concernant l'instruction publique. Certaines statistiques publiées par le Ministère de l'Instruction Publique, comme la ~~statistique~~ des étudiants, ont cessé de paraître. Nous avons pensé que la dignité de la France comme nation intellectuelle et aussi son intérêt, commandaient d'essayer de compléter ^{filler} cette lacune. Nous devons tout d'abord adresser des remerciements à M. Coville, Directeur de l'Enseignement Supérieur, qui a compris l'importance de cette initiative, et demande de prévoir pour l'Institut de Statistique de l'Université de Paris les fonds nécessaires à cette publication. Nos remerciements s'adressent aussi à plusieurs fonctionnaires des grands services administratifs qui nous ont aimablement fourni les données relatives à leur administration: MM. Lucien HERR, Conservateur du Musée Pédagogique; COUDERC, Secrétaire de la Direction de l'Enseignement Secondaire; MAGNIN, Secrétaire de la Direction de l'Enseignement Supérieur; DUFOUR, Chef-Adjoint du Bureau de l'Enseignement des Beaux-Arts; SEGUIN, Chef du Bureau des Théâtres; FROMENT, Chef du 2^e Bureau de l'Enseignement Technique; HUGUET, Chef du 1^e Bureau de l'Agriculture.

Il convient donc de considérer la présente publication à la fois comme une reprise des publications antérieures, et comme

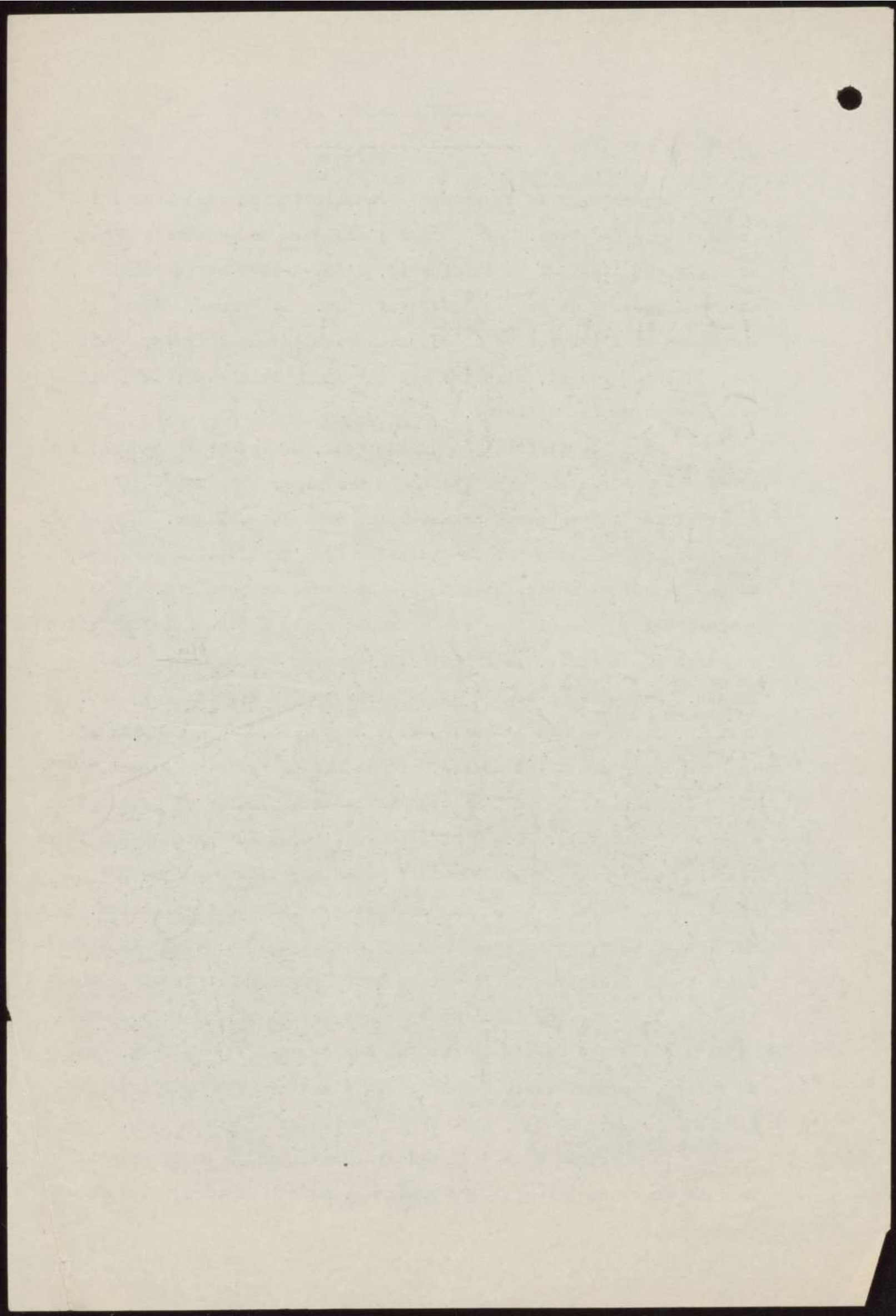

un essai de faire un peu mieux. En principe, toutes les branches de la vie intellectuelle du pays devraient avoir ici, dans la mesure du possible, leur notation en chiffres, mais il est bien évident que pour certaines matières, les éléments primordiaux manquent complètement; pour d'autres les renseignements qu'on peut obtenir sont fragmentaires.

Nous voudrions que notre effort pût aboutir sans trop de retard à une amélioration des services de statistique dans les différents départements ministériels et dans certaines grandes administrations privées. Nous sommes à peu près certain que le volume suivant (année 1924 - 1925) que nous voudrions publier sans retard, sera déjà plus riche que celui que nous présentons aujourd'hui.

Signalons dans le présent volume les lacunes suivantes :

Dans le compartiment de l'Enseignement, aucune donnée sur l'enseignement privé, sauf pour les écoles techniques privées reconnues par l'Etat. Dans les statistiques de l'enseignement public lui-même, les services du Ministère de l'Instruction Publique n'ont pu nous donner tous les renseignements que nous aurions pu désirer: en particulier sur le nombre des professeurs d'une partie de l'Enseignement primaire, de l'Enseignement secondaire et supérieur. Certaines écoles techniques ou agricoles qui ne dépendent pas du Ministère de l'Instruction Publique ou de celui de l'Agriculture n'ont pas pu être touchées. Pour les Beaux-Arts, aucune donnée précise n'a pu être recueillie sur les musées. Pour les théâtres, les statistiques fournies par la Société des Auteurs Dramatiques, pour intéressantes qu'elles soient, sont incomplètes. La musique est aussi fort mal pourvue. Pour la statistique des publications, les renseignements contenus dans le Bulletin édité par le Cercle de la Librairie ne nous donnent que peu d'indications, en compa-

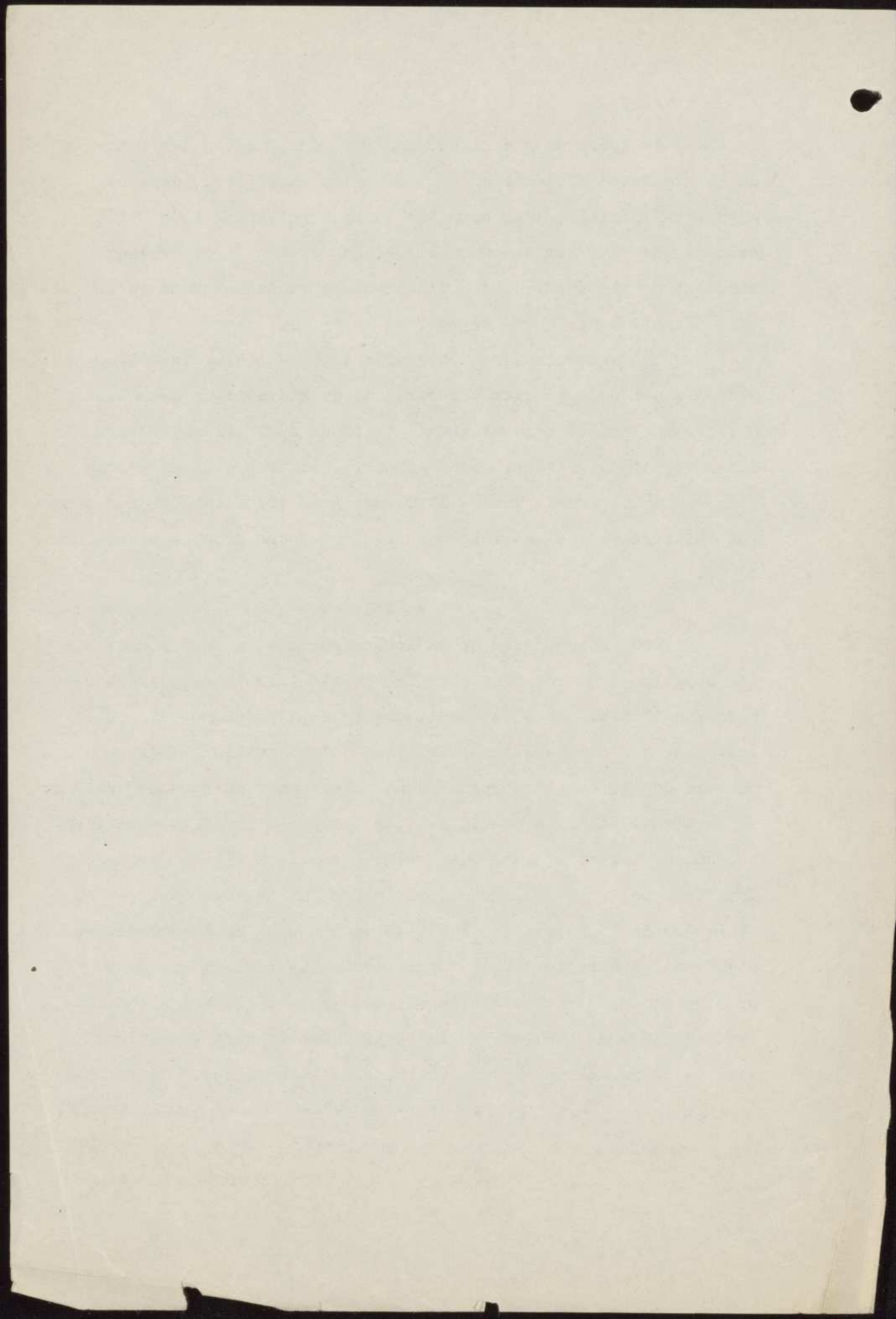

raison de ce qu'on pourrait désirer dans ces branches très importantes de la statistique intellectuelle : c'est ainsi que dans le total des publications divisées par catégories, on ne peut totaliser que le nombre des oeuvres parues, et non pas le nombre des pages, ce qui donnerait une évaluation indispensable sur l'importance de ces publications dans l'ensemble. Il est difficile de faire la distinction entre les éditions nouvelles et les rééditions.

Tout ce qui concerne ce qu'on pourrait appeler le "budget de la vie intellectuelle" est ici très insuffisant. Il faudrait savoir ce que chaque nation dépense au total pour l'entretien et les progrès de l'intelligence. Nous devons actuellement nous contenter de brèves indications sur les sommes inscrites au budget de l'Etat, des Départements et des Communes. Nous n'avons actuellement que des moyens très insuffisants de noter l'intensité du mouvement intellectuel d'un pays comme le nôtre: le nombre des élèves dans les établissements d'enseignement, le nombre des livres parus ne constitue^{nt} qu'une partie des éléments nécessaires. Il faudrait pouvoir connaître, avec le plus d'exactitude possible, les résultats durables de l'enseignement public et privé: le nombre des livres devrait être complété par des évaluations sur le nombre des lecteurs, etc.... Bref, répétons-le, une publication comme celle-ci nous fait comprendre à quel point nous sommes loin d'avoir donné au public sur un pays de grande production intellectuelle comme la France, les renseignements qui serviraient à évaluer la grandeur et la nature de sa production et de son mouvement. L'Institut International de Coopération Intellectuelle a fait savoir qu'il demanderait à tous les Etats de bien vouloir examiner les moyens de multiplier les relevés statistiques relatifs à la vie intellectuelle suivant un plan qu'il leur proposera. Il est certain que l'apparition simultanée de statistiques bien faites

dans chaque pays sur l'activité intellectuelle de chacun pourrait singulièrement servir au progrès général.

Nous ne pouvons qu'exprimer ici le souhait que les administrations françaises ^{qu'elles peuvent} soient mises en mesure de répondre largement à l'appel qui leur est adressé par la Société des Nations.

can be used for the purpose of the investigation.

It is also possible to use the results of the investigation.

There is no doubt that the results of the investigation are of great value.

The results of the investigation are of great value.

The results of the investigation are of great value.

Notes pour la préface de la 1^{re} é. J. F.

Notes

Il manque plusieurs renseignements pour différentes raisons.

1) On a laissé tout à fait de côté l'enseignement privé, sauf pour les écoles techniques privées reconnues par l'Etat.

2) Il manque quelques renseignements sur l'enseignement public en France tels que le nombre des professeurs pour une partie de l'enseignement primaire, pour l'enseignement secondaire et supérieur etc. Ces lacunes sont dues à l'absence de ces documents dans les services du Ministère de l'I.P.

3) Il n'a pas été possible, cette année, de recueillir des renseignements pour quelques écoles techniques ou agricoles ne dépendant pas du Ministère de l'I.P. ou de l'Agriculture.

5) Pour les Beaux-Arts ~~un renseignement~~, toute une branche n'a pas pu être touchée, c'est celle des Musées, des renseignements précis n'existant pas à ce sujet.

6) Pour les publications on ~~ne s'est~~ ^{s'est} borné aux renseignements contenus dans le Bulletin de la Librairie.

7) Théâtres ~~Il~~ tous les renseignements sont beaucoup de lacunes portant surtout sur l'esprit des pièces et des théâtres, sur le public.
Tous nos

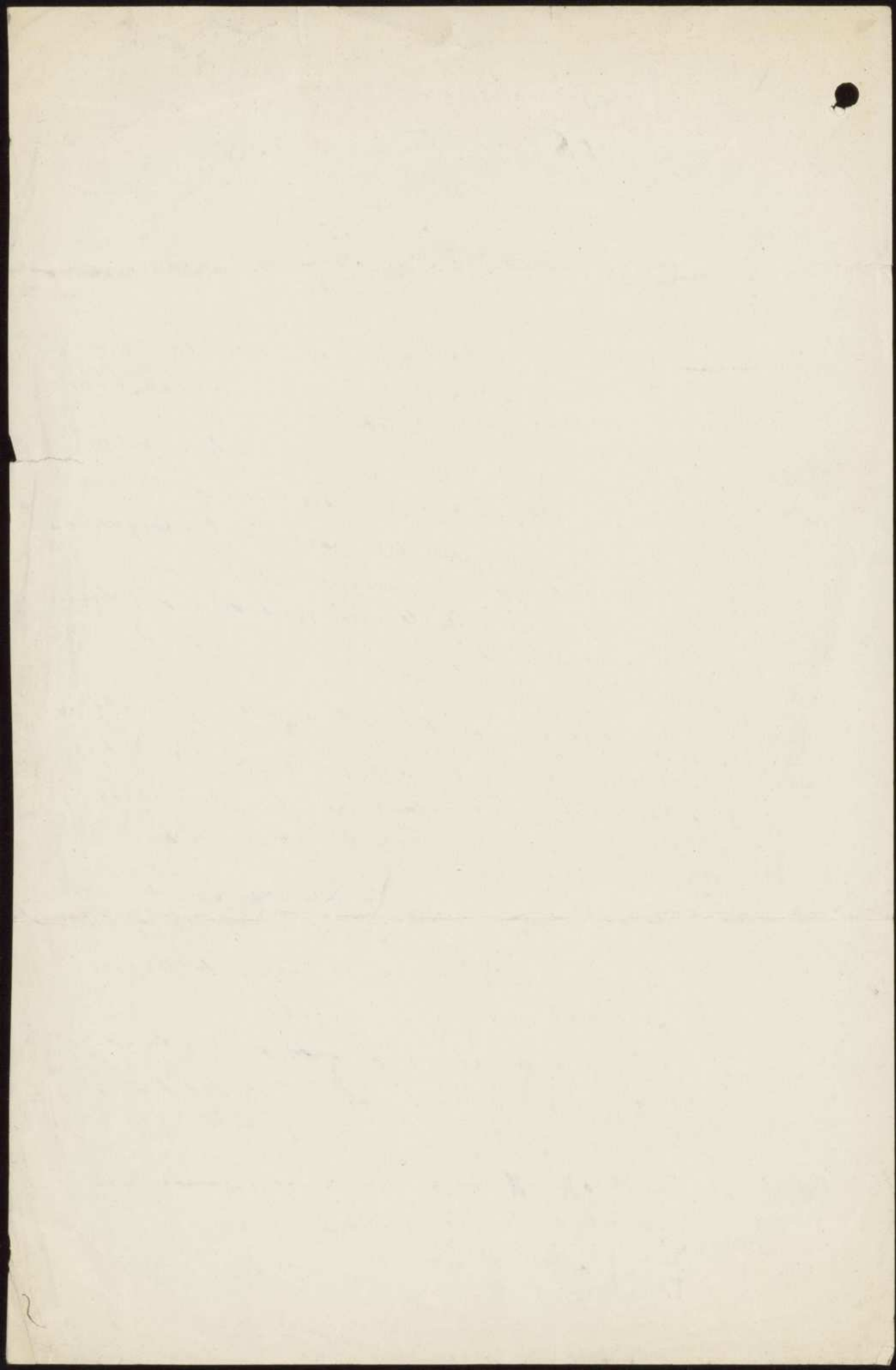

INSTITUT INTERNATIONAL
DE
COOPÉRATION INTELLECTUELLE

8, Rue de Montpensier à Paris

Monsieur le Directeur.

Monsieur,

J'ai tous les documents pour la
Statistique intellectuelle de la France
sauf l'introduction pour les tableaux
concernant l'enseignement supérieur.
J'ai téléphoné plusieurs fois à M. Magnin
mais je n'arrive pas à l'avoir, M. Magnin
paraissant très occupé.

Veuillez - vous que je vous envoie les
documents, ~~et~~ la préface - vous attendre
encore cette préface.

Sentiments respectueux

T. Chevalier.

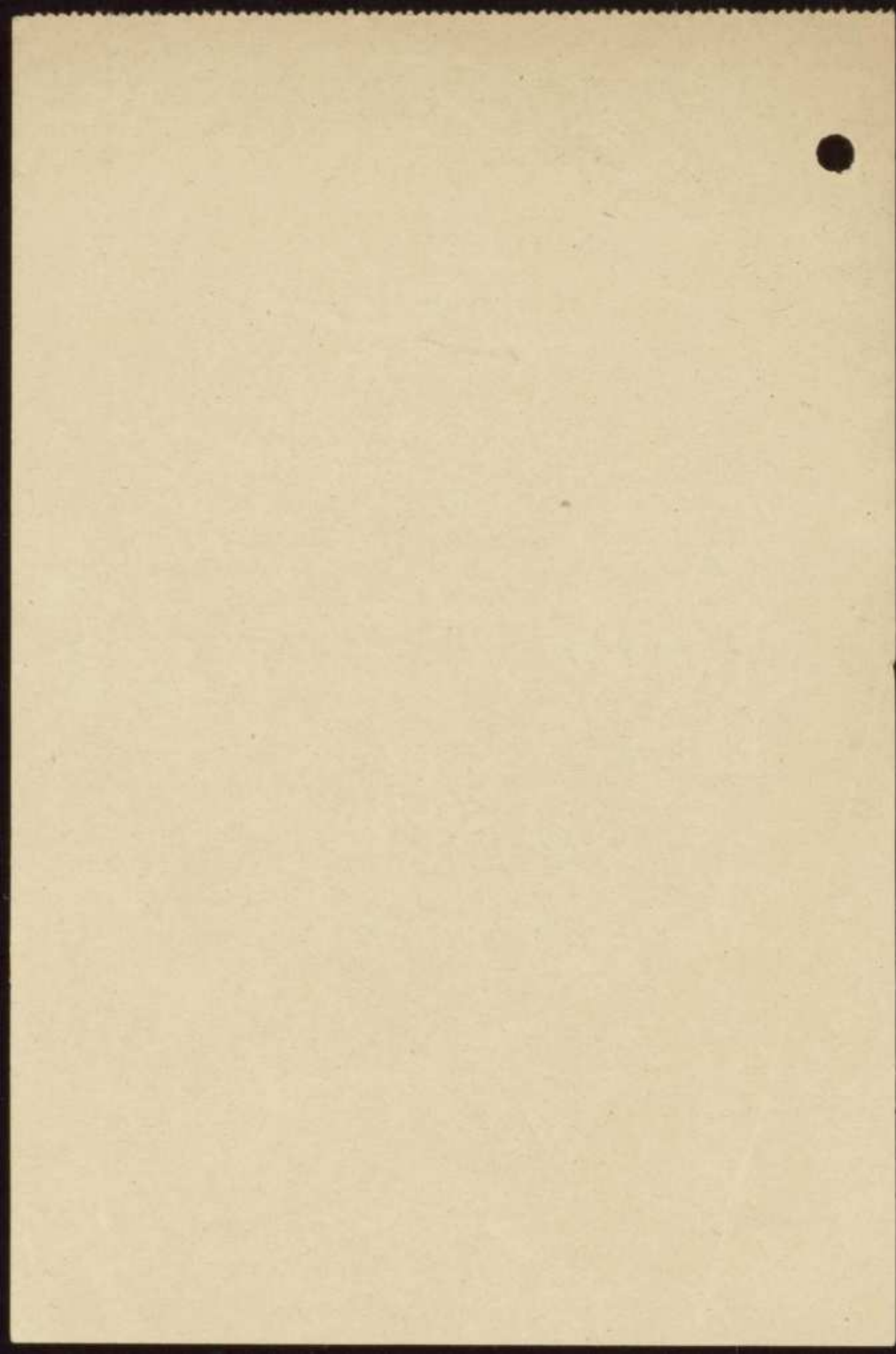

Université
de
Paris

à la Sorbonne

M. H. Chester
Paris, le 22 MAI 1926

Monsieur le Directeur,

Par lettre du 18 courant, vous m'avez prié de vous faire connaître l'état du crédit de 5.000 frs inscrit en 1925 et 1926 comme subvention du Ministère de l'Instruction publique à l'Université de Paris pour la publication de la statistique intellectuelle de la France.

Cette subvention a été rattachée directement au budget de la Faculté de Droit. J'adresse en conséquence votre demande à M. le Doyen Berthélemy et le prie de vouloir bien vous fournir le renseignement qui vous est nécessaire.

Veuillez agréer, Monsieur le Directeur, l'assurance de ma haute considération.

Le RECTEUR,

P. Luchaire

Monsieur LUCHAIRE
Directeur de l'Institut international
de Coopération intellectuelle.

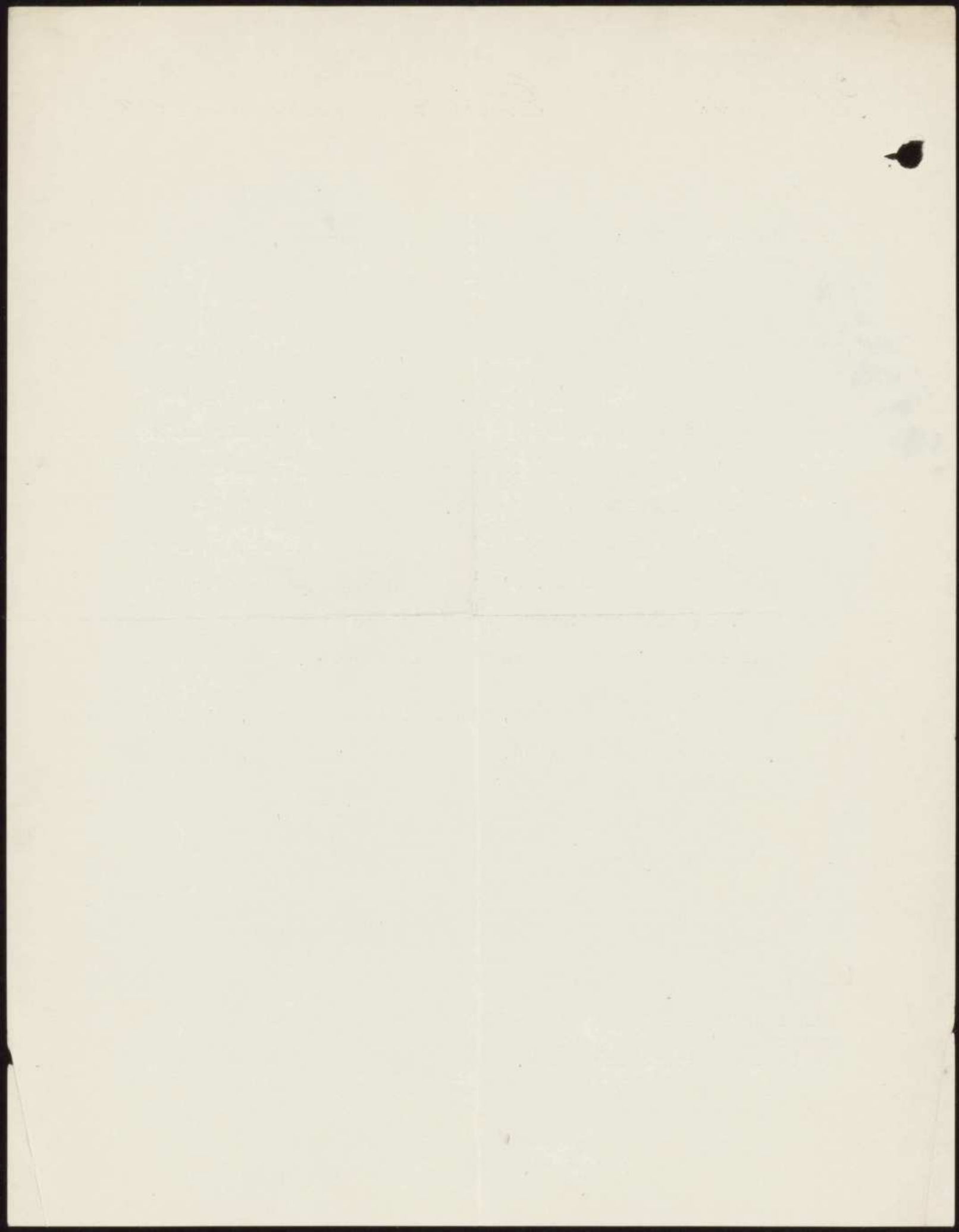

2 décembre

5

Cher Monsieur,

J'ai bien reçu la notice sur l'organisation
de votre Service que vous avez eu l'amabilité de m'envoyer.

Je vous remercie beaucoup pour les renseignements
que vous avez eu l'obligeance de me fournir et je vous
prie d'agréer l'assurance de mes sentiments tout dévoués.

Le Directeur.

Cher Monsieur

Monsieur MAGNIN
Secrétaire de la Direction de l'Enseignement Supérieur
Ministère de l'Instruction Publique
PARIS.

1. Introduction

Cher Monsieur,

J'ai bien reçu de votre part l'information
de votre service des ventes et je vous en remercie.
Je vous remercie également pour les renseignements
que vous avez eu l'obligeance de me fournir et de vous
prier d'agréer l'assurance de ma haute estime et de
mon dévouement.

Très respectueusement,

Monsieur JACQUES
Directeur de la Direction de l'Industrie
Ministère de l'Industrie et du Commerce
Ottawa

23 Novembre 1925

Monsieur,

28

J'ai bien reçu votre lettre du 21 et la notice sur l'organisation de votre Service que vous avez bien voulu y joindre.

Je vous remercie beaucoup pour les renseignements que vous avez eu l'obligeance de me fournir et je vous prie d'agréer l'assurance de mes sentiments distingués.

Le Directeur de l'Institut:

Monsieur COUDERE, Secrétaire du Directeur
de l'Enseignement Primaire,
Ministère de l'Instruction Publique,
PARIS

Cher

2 Novembre 1925

Monsieur,

J'ai bien reçu votre lettre
du 21 et la notice sur l'organisation
de votre service que vous avez bien
voulu y joindre.
Je vous remercie beaucoup
pour les renseignements que vous avez
eu l'obligeance de me fournir et de
vous prie d'agréer l'assurance de mes
sentiments distingués.

Le Directeur de l'Institut:

Monsieur GOURIER, Secrétaire du Directeur
de l'Enseignement Technique,
Ministère de l'Instruction Publique,
PARIS

23 Novembre 1925

XXXXXXXXXX
2 2

Monsieur,

J'ai bien reçu votre lettre
du 19 ainsi que les documents que
vous avez bien voulu y joindre .

Je vous remercie beaucoup
pour les renseignements que vous avez
eu l'obligeance de me fournir et je
vous prie d'agréer, l'assurance de
mes sentiments distingués.

Le Directeur de l'Institut:

Monsieur DUFOUR - Sous-Chef du Bureau de
l'Enseignement & des Manufactures Natio-
nales - Direction des Beaux-Arts - Paris.

Chertov

XXXXXXXXXX

Monsieur,

J'ai bien reçu votre lettre
du 19 ainsi que les documents que
vous avez bien voulu joindre.

Je vous remercie beaucoup
pour les renseignements que vous avez
en l'obligeance de me fournir et
vous prie d'excuser l'absence de
mon sentiment d'agréments.

Je prie vous à l'avance;

Monsieur BUREAU - 10 rue de la République
à Paris - 10
Monsieur BUREAU - 10 rue de la République
à Paris - 10

Ministère
de l'Instruction Publique
et des Beaux-Arts

Paris, le 27/1/15

Enseignement Secondaire

Cabinet du Directeur. Monsieur,

Je vous adresse ci-joint, ainsi
que vous me l'avez demandé, la
note relative à l'Etat de l'enseignement de 1924.

Pour 1924 et 1925, cette note
a été modifiée en tenant compte
des dix vœux émis.

Veuillez agréer, Monsieur,
l'assurance de ma haute estime et de mon
respectueux attachement.

Le Secrétaire
de la Direction
du Secondaire
D. Gaudere

D. Gaudere

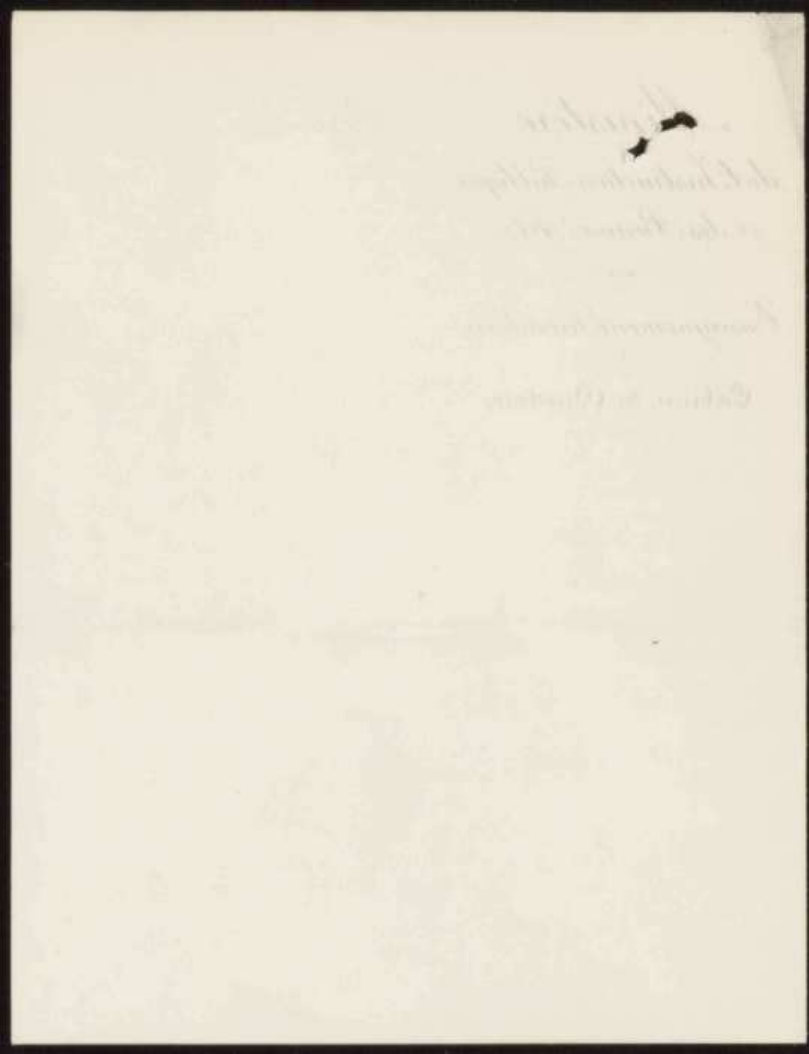

2

London
to the Hon. Secy of the Admiralty
at the Admiralty
Whitehall
17th Decr 1793
My dear Sir
I have the honor to acknowledge
the receipt of your letter of the 14th
inst. in relation to the
above mentioned subject
and in answer to inform you
that the same has been
forwarded to the proper
authorities for their
consideration
I am, Sir, very respectfully,
Your obedient servant,
J. B. [Signature]

Ministère
de l'Instruction publique
et des Beaux-Arts

Beaux-Arts

BUREAU DE L'ENSEIGNEMENT
ET DES
MANUFACTURES NATIONALES

République Française

Palais-Royal, le 19. 11. 98 192

Mademoiselle,

Avec cette lettre, je vous envoie une série de documents que nous avons examinés lors de votre dernière visite et dont vous pouvez extraire vous-même l'essentiel.

Pour ce qui est de l'Ecole Nationale Supérieure des Beaux-Arts, il me semble assez difficile de vous donner un "texte" qui fatalement serait trop court ou trop long. La petite notice ci-jointe me paraît suffisante, quant à présent tout au moins.

Mais vous ferez bien de vous procurer le programme de l'Ecole qui, comme je vous l'ai dit, est en vente chez Delalain ou à l'Odéon.

Peut-être y trouverez-vous des indications dont seule vous pouvez apprécier l'importance pour le travail que vous avez entrepris.

J'ajoute que les femmes sont admises à l'Ecole depuis plus de 20 ans.

Il va de soi que je reste entièrement à votre disposition pour tous les renseignements complémentaires dont vous pourriez avoir besoin.

En

Mademoiselle CHESTOV.

En vous renouvelant toutes mes excuses pour vous
avoir fait attendre aussi longtemps, je vous prie, Mademoi-
selle, d'agréer, l'expression de mes sentiments respectueux.

pour
Le Chef du Bureau de l'Enseignement
et des Manufactures Nationales

M. pour
Du foler

Monsieur le Directeur

29. IV. 26

Le Secrétaire de M. Courille
parlera à M. Courille demain
matin à propos de la subvention
au bureau de statistique et il vaudra
l'Optimiser probablement. Le secrétaire
lui-même veut au courant de ven.

D'après la lettre de M. March
la subvention paraît avoir été
accordée pour 1924. Je l'Optimiserai
à M. March.

MB.

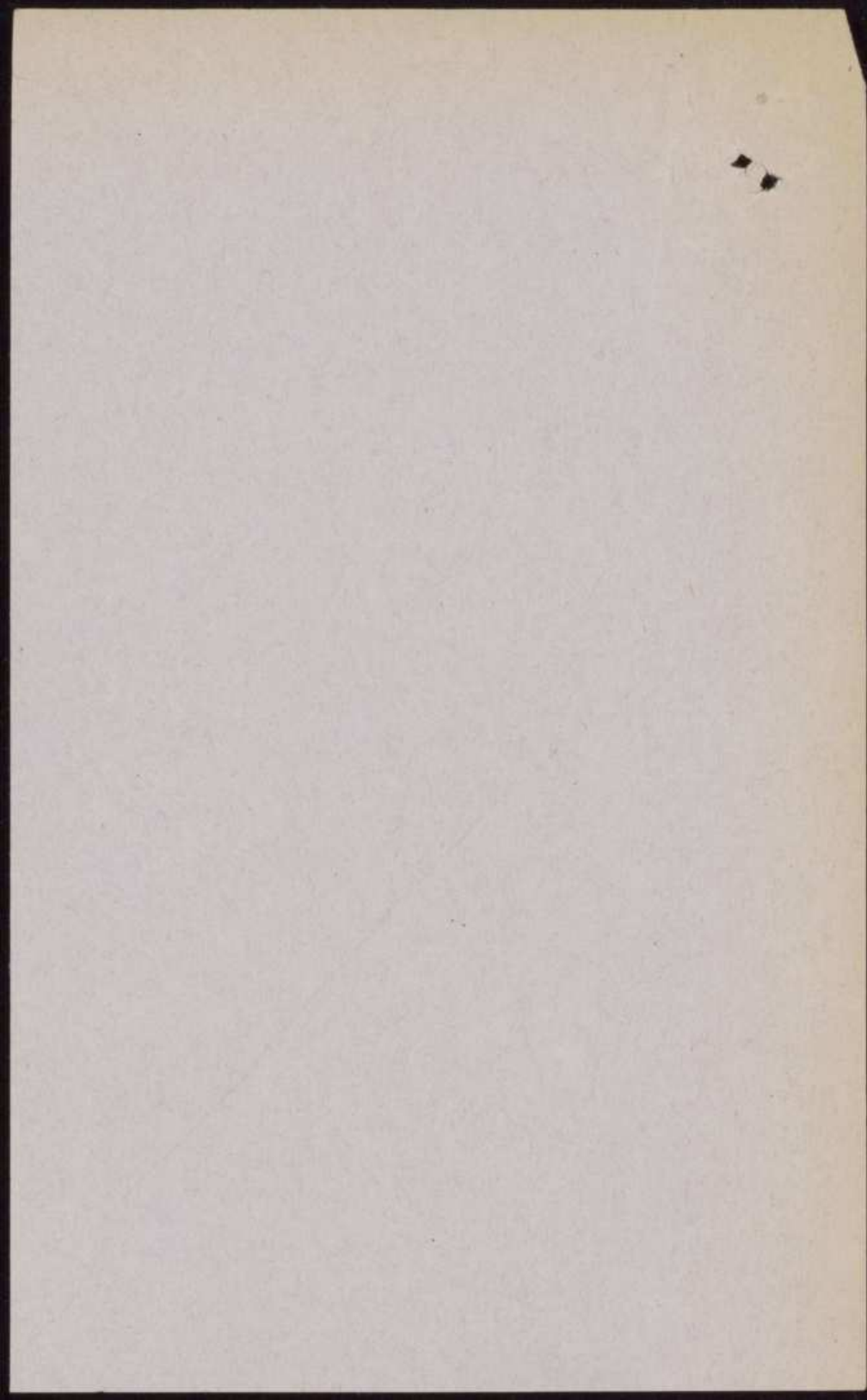

Copie de la lettre de M. Coville
envoyée à M. Colson le

15 - IV - 26

§

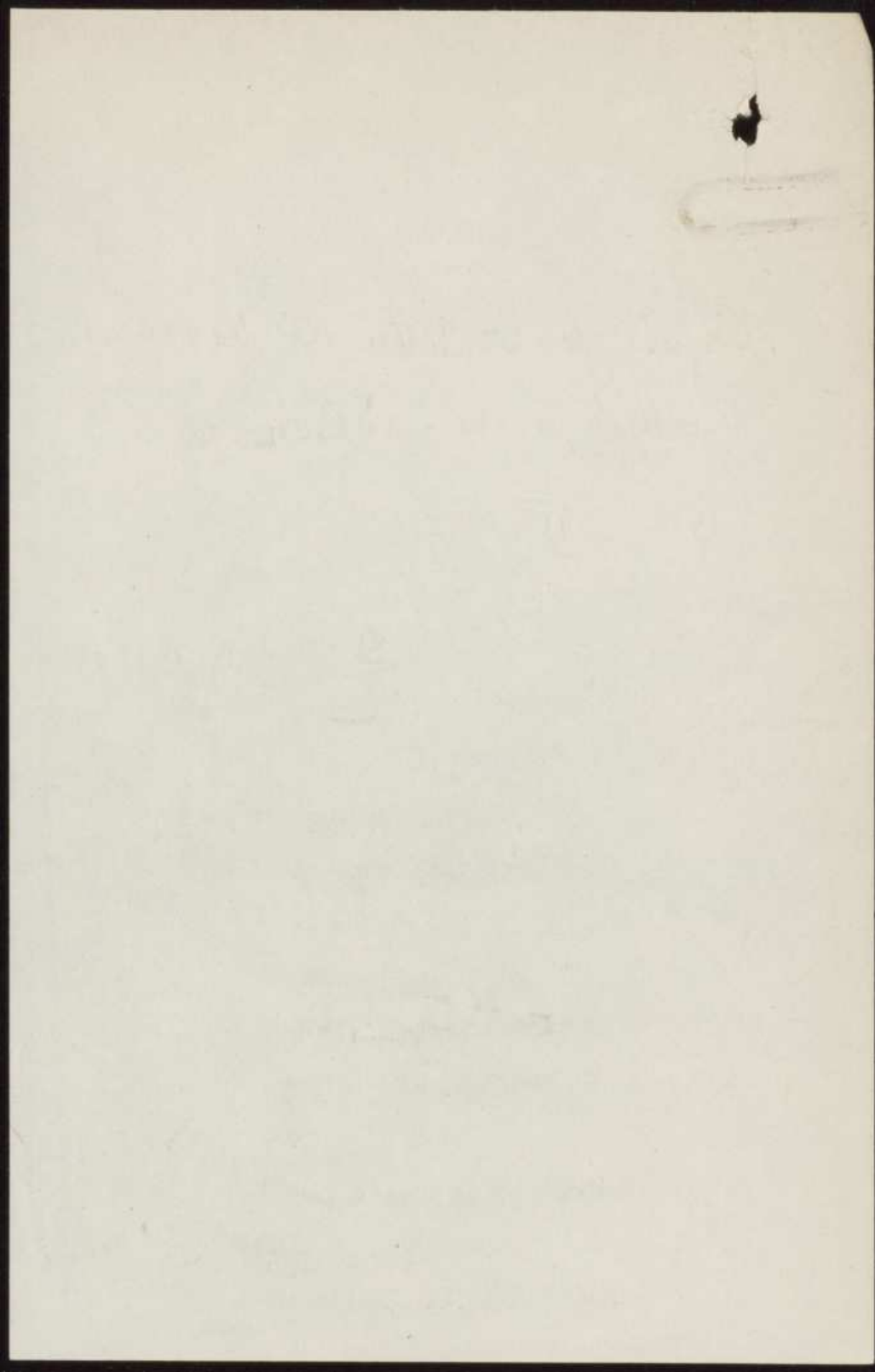

25 Novembre

5

Mon Cher Directeur,

Auriez-vous l'obligeance de prendre connaissance de la copie ci-jointe de ma correspondance avec M.COLSON. Ni lui, ni moi, ne pouvons disposer de la subvention accordée par l'Instruction Publique pour la statistique intellectuelle de la France, sans votre approbation.

L'accord dont il est question me paraît satisfaisant. Il semble satisfaire aussi beaucoup les membres de l'Institut de Statistique qui trouvent là une occasion de donner plus d'activité et plus de ressources à leur institution.

Je vous serai très obligé de faire savoir le plus tôt possible à M.COLSON si vous êtes d'accord avec lui.

Veuillez agréer, Mon Cher Directeur, l'assurance de mes sentiments tout dévoués .

Monsieur COVILLE - Directeur de l'Enseignement Supérieur au Ministère
de l'Instruction Publique - Paris.



12 November

Not Under Discussion

Amateur-voice frequencies of 100-150 kHz

It is noted that the above frequencies are also 100-150 kHz

and, in fact, the above frequencies are also 100-150 kHz

for the purpose of the above frequencies are also 100-150 kHz

of 100-150 kHz, and the above frequencies are also 100-150 kHz

The above frequencies are also 100-150 kHz

It is noted that the above frequencies are also 100-150 kHz

the above frequencies are also 100-150 kHz

It is noted that the above frequencies are also 100-150 kHz

It is noted that the above frequencies are also 100-150 kHz

It is noted that the above frequencies are also 100-150 kHz

It is noted that the above frequencies are also 100-150 kHz

It is noted that the above frequencies are also 100-150 kHz

CONFIDENTIAL - DISCLOSED TO THE PUBLIC BY THE FBI
ON 11/11/1964

Paris, le 23 - 11 1925

Monsieur le Directeur,

Par une lettre en date du 16 novembre courant, vous avez bien voulu proposer à l'Institut de Statistique de l'Université de Paris de se charger de la préparation d'une statistique annuelle du mouvement intellectuel en France, moyennant le versement d'une subvention annuelle de cinq mille francs, les frais d'impression et de publication n'étant point à la charge de l'Institut.

Nous vous remercions de cette proposition, l'Institut pouvant se charger du travail, dont la composition sera fixée d'accord avec vous.

D'ailleurs cette convention ne sera définitive qu'après son approbation par le Ministre de l'Instruction Publique. Lorsque vous aurez obtenu cette approbation, nous vous serions obligés de nous en faire connaître aussitôt la date.

Vous désirez que la statistique soit prête chaque année au mois d'avril. Vous pouvez être assuré que l'Institut ne négligera rien pour que la statistique vous soit livrée chaque année au plus tôt, mais il n'est pas possible de prendre d'engagement pour une date ferme puisque, comme vous le savez, les données élémentaires sont rassemblées par d'autres Institutions, notamment par les services des Ministères. Nous espérons d'ailleurs que votre intervention permettra d'éviter les retards.

Actuellement, les sommes reçues du Ministère de l'Instruction publique permettent de couvrir, pour cette fois, les frais de la statistique préparée en collaboration avec vos services, y compris les dépenses d'impression pour un tirage à mille exemplaires. Il ne reste qu'à mettre au point les résultats rassemblés; ceux-ci pourront être livrés à l'imprimerie dès que vous le voudrez. La forme de la publication et le texte de la préface seront arrêtés d'accord avec vous.

Veuillez agréer, Monsieur le Directeur, l'assurance de notre considération la plus distinguée.

Pour le Comité de Direction de
l'Institut de Statistique,
Le Président,

Monsieur Luchaire,
Directeur de l'Institut International
de Coopération Intellectuelle,
2, rue de Montpensier, PARIS.

C. Colson

Washington, D.C.

January 1, 1900

TO THE HONORABLE SENATE AND HOUSE OF REPRESENTATIVES

IN RESPONSE TO A RESOLUTION PASSED BY THE SENATE AND HOUSE OF REPRESENTATIVES

ON JANUARY 1, 1900

RELATIVE TO THE REPORT OF THE SECRETARY OF THE ARMY

ON THE SUBJECT OF THE REPORT OF THE SECRETARY OF THE ARMY

ON THE SUBJECT OF THE REPORT OF THE SECRETARY OF THE ARMY

ON THE SUBJECT OF THE REPORT OF THE SECRETARY OF THE ARMY

ON THE SUBJECT OF THE REPORT OF THE SECRETARY OF THE ARMY

ON THE SUBJECT OF THE REPORT OF THE SECRETARY OF THE ARMY

ON THE SUBJECT OF THE REPORT OF THE SECRETARY OF THE ARMY

ON THE SUBJECT OF THE REPORT OF THE SECRETARY OF THE ARMY

ON THE SUBJECT OF THE REPORT OF THE SECRETARY OF THE ARMY

ON THE SUBJECT OF THE REPORT OF THE SECRETARY OF THE ARMY

ON THE SUBJECT OF THE REPORT OF THE SECRETARY OF THE ARMY

ON THE SUBJECT OF THE REPORT OF THE SECRETARY OF THE ARMY

ON THE SUBJECT OF THE REPORT OF THE SECRETARY OF THE ARMY

ON THE SUBJECT OF THE REPORT OF THE SECRETARY OF THE ARMY

ON THE SUBJECT OF THE REPORT OF THE SECRETARY OF THE ARMY

ON THE SUBJECT OF THE REPORT OF THE SECRETARY OF THE ARMY

ON THE SUBJECT OF THE REPORT OF THE SECRETARY OF THE ARMY

ON THE SUBJECT OF THE REPORT OF THE SECRETARY OF THE ARMY

16 novembre 1925

Monsieur le Président,

A la suite de pourparlers avec M. Lucien MARCH dont celui-ci vous a sans doute entretenu, j'ai l'honneur de vous faire connaître que l'Institut International de Coopération Intellectuelle serait heureux de recevoir régulièrement de l'Institut de Statistique, les éléments d'une publication annuelle sur la statistique intellectuelle de la France que nous nous chargerions de publier en même temps que les documents identiques provenant des autres pays. L'Institut de Statistique fournirait ces documents, sous sa complète responsabilité et dans la forme même où ils devraient être publiés, sauf les modifications de forme que nous jugerions utile d'y apporter pour les mettre en harmonie avec les autres documents étrangers.

Le manuscrit de ce fascicule devrait nous être remis au plus tard au mois d'avril de chaque année, pour la statistique de l'année précédente. Le plan de ce fascicule devrait être établi suivant les mêmes lignes que M. Lucien MARCH et moi-même avons arrêté pour le premier fascicule d'essai établi cette année par lui et moi. Mais il serait bien entendu que l'Institut de Statistique apporterait chaque année dans la mesure du possible les améliorations désirables et qui feraient droit, également dans la mesure du possible, aux suggestions que nous pourrions lui faire à cet égard.

....

10 novembre 1952

Monsieur le Président,

Je vous prie de trouver ci-joint

le rapport que vous m'avez demandé de vous adresser.

Je vous prie d'agréer, Monsieur le Président,

l'assurance de ma haute estime et de mon profond respect.

Je vous prie d'agréer, Monsieur le Président,

l'assurance de ma haute estime et de mon profond respect.

Je vous prie d'agréer, Monsieur le Président,

l'assurance de ma haute estime et de mon profond respect.

Je vous prie d'agréer, Monsieur le Président,

l'assurance de ma haute estime et de mon profond respect.

Je vous prie d'agréer, Monsieur le Président,

l'assurance de ma haute estime et de mon profond respect.

Je vous prie d'agréer, Monsieur le Président,

l'assurance de ma haute estime et de mon profond respect.

Je vous prie d'agréer, Monsieur le Président,

l'assurance de ma haute estime et de mon profond respect.

Je vous prie d'agréer, Monsieur le Président,

l'assurance de ma haute estime et de mon profond respect.

Je vous prie d'agréer, Monsieur le Président,

l'assurance de ma haute estime et de mon profond respect.

Je vous prie d'agréer, Monsieur le Président,

l'assurance de ma haute estime et de mon profond respect.

Je vous prie d'agréer, Monsieur le Président,

l'assurance de ma haute estime et de mon profond respect.

Je vous prie d'agréer, Monsieur le Président,

JL/GR

16 novembre 1925

- 2 -

M. Lucien MARCH estime que dans ces conditions la subvention de cinq mille francs, qui avait été attribuée par le Ministre de l'Instruction Publique, sur ma demande, à l'Institut de Statistique pour la Statistique Intellectuelle de la France, devrait rester entièrement acquise à votre Institut, qui l'emploierait uniquement aux frais occasionnés par les études préliminaires et le recollement des informations et chiffres. J'en suis d'accord en ce qui me concerne, mais vous comprendrez qu'il ne m'appartient pas de prendre une décision à cet égard, et la décision appartient en l'espèce au Ministre de l'Instruction Publique que vous voudrez bien saisir de notre correspondance, à moins que vous ne desiriez que je ne le fasse moi-même officieusement.

Veuillez agréer, Monsieur le Président, l'assurance de ma haute considération.

Le Directeur de l'Institut International de Coopération Intellectuelle

Monsieur COLSON
Vice Président du Conseil d'Etat
Président du Comité de Direction de l'Institut de
Statistique
2, rue de la Planché
Paris

3 Novembre 25

JL/AL

Cher Monsieur,

Je vous remercie de votre lettre du 29 Octobre et j'envoie à M. COLSON une lettre dont vous voudrez bien trouver ci-joint copie.

Croyez, Cher Monsieur, à mes meilleurs sentiments.

Le Directeur de l'Institut elle
International de Cooperation Intellect

Monsieur Lucien MARCH
Laboratoire d'Etudes Statistiques
173 Boulevard Saint Germain
PARIS.

3 November 52

11/11

Dear Monsieur,

Je vous remercie de votre

lettre du 29 Octobre et j'envoie à M. GOLL-

SON une lettre dans vos termes et

proposer ci-joint copie.

Cordialement, à vous

meilleure salutation.

Le Directeur de l'Institut
International de Coopération Intellectuelle

Monsieur Jacques MARCH
Laboratoire d'Etudes Scientifiques
173 Boulevard Saint Germain
PARIS.

Paris, le 29 Octobre 1927

Séminaire de Documentation
Statistique intellectuelle - France

Cher Monsieur Luciani

J'ai soumis au Comité de Direction de
l'Institut de Statistique le projet de préparation
d'une statistique de l'état intellectuel

Le Comité estime qu'il peut se charger de
cette préparation s'il reçoit à cet effet une
subvention annuelle de cinq mille francs,
portée au compte de l'Institut de Statistique
sur le chapitre de la faculté de droit ou d'une
autre faculté.

Les frais matériels de la publication ne seraient
point à sa charge.

Pour ce qui est du premier volume, les
frais de la publication pourraient être
pris sur la subvention de 1924. Sur la
subvention de 1927, on pourrait aussi prélever

une somme à allouer au personnel que vous
designeriez. Nous nous entendrions aisément
sur ce point.

Il importe seulement de régler la situation
future. A cet effet, il semble qu'un échange
de lettres soit suffisant.

Si vous êtes de cet avis, vous voudriez bien
écrire à M. Colson, Vice Président du Conseil
d'Etat, Président du Comité de Direction de
l'Institut de Statistique, en vue de lui proposer
l'arrangement indiqué au tête de ma lettre.
Il ne semble pas utile de parler dans cette
lettre du premier volume. S'il est tout-à-fait
en forme, celui-ci pourrait être envoyé à
l'Imprimerie Nationale qui devrait d'abord
fournir un devis, d'après le format adopté et
le papier choisi. S'il n'est point encore
en forme vous pourriez me l'envoyer pour
que je fasse le nécessaire.

Veuillez agréer, cher Monsieur, l'expression
de nos sentiments la plus distinguée.

Lucien March

L'adresse de M. Colson est 2 rue de la planche
(6^e)