

Année scolaire
1927-28

Statistique spéciale
des étudiants étrangers ou originaires
des Colonies et Protectorats français

arrêtée au 31 juillet 1928

UNIVERSITÉS

DESIGNATION DES

PAYS D'ORIGINE

	Paris	Aix-Marseille	Alger	Bezançon	Bordeaux	Caen	Clermont	Dijon	Grenoble	Lille	Lyon	Montpellier	Nancy	Poitiers	Rennes	Strasbourg	Toulouse	TOTAL
<u>AMERIQUE</u>																		
Antilles	14											1	1					16
Bolivie	7									1	10		1				1	11
Brésil	12		1	1		1				6	1	1				2	2	27
Canada	45								1	2		2	5		3		1	60
Chili	22					2											1	25
Colombie	23												11				1	35
Costa-Rica	7											2		1				10
Cuba	16										1							17
Equateur	2																	2
Etats-Unis	275	1			7		1	4	143		6	22	7	31		12	19	528
Guatemala	12				1							1						16
Guyane					2													2
Haïti	7																	7
Honduras																		
Mexique	29				1							4					2	36
Nicaragua	11											3						14
Panama	3										1						1	5
Paraguay	2																	2
Pérou	35				16							1						52
Rép. Argentine	20	4	1		2						2	4				1		34
Rép. Dominicai- ne	42				1													43
San Salvador	1				1													6
Uruguay	22																	22
Venezuela	23	1										2					1	27
TOTAUX :	634	7	2		34		1	5	152	3	15	55	8	34	2	19	56	997
<u>OCEANIE</u>																		
Australie	4								1					1				6
Ile Zélande	1																	1
Philippines						1												1
TOTAUX :	5					1			1					1				8
RECAPITULATION																		
TOTAUX pour :																		
1'EUROPE	14804	51	21	99	175	376	41	178	1649	129	204	515	1114	231	42	617	913	11169
1'ASIE	692	29	1	3	47	18	3	11	119	4	226	98	44	21	5	47	70	1438
1'AFRIQUE	461	13	1		17			19	19	1	72	83	30	1	1	15	33	766
1'AMERIQUE	634	7	2		34		1	5	152	3	15	55	8	34	2	19	26	997
1'OCEANIE	5					1			1					1				8
TOTAUX GENERAUX	16596	100	25	102	273	395	45	213	1940	137	517	751	1196	288	50	698	1042	14368

Au 31 Juillet 1926 : 12.014

Au 31 juillet 1927 : 14.729

Au 31 juillet 1928 : 14.368

en moins en 1928 : 361

UNIVERSITÉS

DESIGNATION DES

PAYS D'ORIGINE

	Paris	Aix-Marseille	Alger	Bezançon	Bordeaux	Caen	Clermont	Dijon	Grenoble	Lille	Lyon	Montpellier	Nancy	Poitiers	Rennes	Strasbourg	Toulouse	TOTAL
ASIE																		
Afghanistan													1					1
Arménie	49								5		6			1			4	66
Azerbaïdjan	1																	1
Chine	158				3	4	3	6	41	3	75	16	13	7	3	10	7	349
Chypre									1			12						13
Georgie (Tiflis)	12					1			11				1				1	30
Indes anglaises	24								1	1		4	1	1		2	1	35
Indes néerlandaises																		
Indes françaises												1						1
In-Annam	41	51							4		3	17	2				12	84
do-Cambodge	9																	9
Chi-ne. Cochinchine	53	141			21	1		1	1		5	11	3	1	2		10	123
(Laos)												1						1
(Siam)	3					3			14					7			2	29
(Tonkin)	29	51			12				1			3	3				3	56
Irak (Mésopotamie)	3								1		1							5
Japon	32				1			1	3		4			3			1	46
Rép. Libanaise	13				2				1		5		3				1	25
Et. de Syrie y compris le Sandjak d'Alep	41	51			5				3		108	11		2			1	179
Et. des Alaouites																		
Djebel Druze																		
Palestine	39			2			9	3	8		3	7	10				18	121
Perse	60				1				15		15	12	4				1	113
Turquie	126		1	1	2				9		1	2	3				3	151
TOTAUX	692	291	1	3	47	18	3	11	119	4	226	98	44	21	5	47	70	1488
AFRIQUE																		
Canaries																		
Cap (Bonne-Espérance)																		
Dahomey						1												1
Egypte	391	61			10			17	19	1	56	61	28	1			12	635
Ethiopie												1						1
Libéria																		
Madagascar	2				2							4					1	9
Maroc	3				1						5							9
Maurice	1				1						2	7	2				2	5
Natal																		
Orange																		
Réunion																		
Rhodésia																		
Tunisie	64	71	11		2			2			9	10				1		98
Transvaal																		
TOTAUX :	461	13	11		17			19	19	1	72	83	30	1	1	15	33	1766

Levant

UNIVERSITÉS

DESIGNATION DES

PAYS D'ORIGINE

	Paris	Aix-Marseille	Alger	Bezançon	Bordeaux	Caen	Clermont	Dijon	Grenoble	Lille	Lyon	Montpellier	Nancy	Poitiers	Rennes	Strasbourg	Toulouse	TOTAL
<u>AMERIQUE</u>																		
Antilles	14											1	1					16
Bolivie	7																	
Brésil	12	1	1		1				6	1	1					2	2	11
Canada	45							1	2		2	5						27
Chili	22				2										3		1	60
Colombie	23											11					1	25
Costa-Rica	7																	35
Cuba	16										2		1					10
Egypte	2										1							17
Etats-Unis	275	1			7		1	4	143		6	22	7	31		12	19	528
Guatemala	12				1							1						16
Guyane					2													2
Haïti	7																	7
Honduras																		
Mexique	29				1							4					2	36
Nicaragua	11											3						14
Panama	3										1						1	5
Paraguay	2																	2
Pérou	35				16							1						52
Rép. Argentine	20	4	1		2						2	4				1		34
Rép. Dominicaine	42				1													43
San Salvador	11				1													6
Uruguay	22																	22
Venezuela	23	1										2					1	27
TOTAUX :	634	7	2		34		1	5	152	3	15	55	8	34	2	19	36	997
<u>OCEANIE</u>																		
Australie	4								1					1				6
Nlle Zélande	1																	1
Philippines						1												1
TOTAUX :	5					1			1					1				8
<u>RECAPITULATION</u>																		
TOTAUX pour :																		
L'EUROPE	14804	51	21	99	175	376	41	178	11649	129	204	515	11114	231	42	617	913	111169
L'ASIE	692	29	1	3	47	18	3	11	119	4	226	98	44	21	5	47	70	1438
L'AFRIQUE	461	13	1		17			19	19	1	72	83	30	1	1	15	33	766
L'AMERIQUE	634	7	2		34		1	5	152	3	15	55	8	34	2	19	26	997
L'OCEANIE	5					1			1					1				8
TOTAUX GENERAUX	16596	100	25	102	273	395	45	213	11940	137	517	751	11196	288	50	698	11042	114368

Au 31 Juillet 1926 : 12.014

Au 31 juillet 1927 : 14.729

Au 31 juillet 1928 : 14.368

en moins en 1928 : 361

UNIVERSITÉS

DESIGNATION DES

PAYS D'ORIGINE

	Paris	Aix-Marseille	Alger	Bezançon	Bordeaux	Caen	Clermont	Dijon	Grenoble	Lille	Lyon	Montpellier	Nancy	Poitiers	Rennes	Strasbourg	Toulouse	TOTAL
EUROPE																		
Albanie	16	1	1	1	1	1	1	1	1	1	1	15	2	1	1	1	2	36
Allemagne	426	21	1	7	4	1	2	29	168	1	2	6	9	26	2	10	3	696
Autriche	72	1	31	3	1	2	1	4	15	1	6	1	4	1	1	3	2	117
Belgique	58	21	11	1	1	1	1	1	5	15	1	2	3	1	1	3	2	93
Bulgarie	139	41	1	1	72	8	1	8	93	5	20	95	235	2	1	60	129	871
Dalmatie	1	1	1	1	1	1	1	1	1	1	1	1	1	1	1	1	1	1
Danemark	20	1	1	1	1	1	1	3	27	1	1	1	1	14	16	7	1	90
Dantzig (Terr. de)	4	1	1	1	1	1	1	1	1	1	1	1	1	1	1	1	1	4
Espagne	29	1	1	1	5	1	1	2	14	1	2	5	2	9	1	3	40	112
Estonie	16	1	1	1	1	1	1	1	4	1	1	1	1	1	1	1	5	26
Finlande	10	1	1	1	1	1	1	1	11	1	1	2	3	4	1	1	2	32
Grèce	285	12	1	1	2	4	1	3	25	1	20	28	4	1	1	19	16	420
Hongrie	174	1	1	3	1	1	1	4	34	1	2	2	2	4	1	9	5	243
Irlande	8	1	1	1	1	1	1	1	1	1	1	1	1	5	1	1	1	16
Islande	9	1	1	1	1	1	1	1	1	1	1	1	1	1	1	1	1	9
Italie	75	8	1	4	1	1	1	1	321	1	6	5	8	2	1	4	7	442
Lettonie	58	1	1	1	2	21	1	1	34	2	1	9	41	2	1	15	18	202
Lithuanie	137	3	1	1	1	16	2	1	36	1	7	15	37	1	1	22	65	342
Luxembourg	47	1	1	1	3	2	1	2	7	1	1	9	18	1	1	46	1	135
Monaco	6	1	1	1	1	1	1	1	1	1	1	11	1	1	1	1	1	18
Norvège	15	1	1	1	1	2	2	6	19	1	1	1	1	16	1	8	1	73
Pays Bas	53	1	1	1	1	1	1	6	14	1	1	1	1	1	1	2	1	79
Pologne	715	1	3	4	26	118	6	24	303	21	47	141	424	3	2	156	305	2298
Portugal	6	1	1	1	1	1	1	1	9	1	1	1	1	1	1	1	6	22
Roumanie	1182	1	2	14	20	114	16	7	113	12	21	78	159	8	4	117	166	2034
Royaume-Uni	174	8	4	1	4	35	5	19	159	64	8	19	8	77	13	39	9	645
Russie	546	6	2	60	10	38	1	3	96	3	29	30	92	8	1	31	95	1051
Sarre	1	1	1	1	1	1	1	4	1	1	1	1	1	1	1	1	1	5
Suède	20	1	1	1	1	1	1	8	28	1	3	5	1	26	1	1	2	94
Suisse	166	3	2	1	5	1	1	21	18	1	2	10	4	4	1	19	1	257
Tchécoslovaquie	78	1	1	2	2	5	1	10	31	1	10	1	21	13	1	11	5	192
Turquie (voir Asie)	1	1	1	1	1	1	1	1	1	1	1	1	1	1	1	1	1	1
Ukraine	1	1	1	1	1	1	1	1	1	1	1	1	1	1	1	1	1	3
Yougoslavie	259	1	1	14	8	2	14	65	2	17	25	35	4	1	28	27	1	501
TOTAUX :	14804	51	21	99	175	376	41	178	1649	129	204	515	1114	231	42	617	913	11159

Année scolaire

1927-28

Statistique spéciale
des étudiants étrangers ou originaires
des Colonies et Protectorats français

arrêté au 31 juillet 1928

UNIVERSITÉS

DESIGNATION DES

PAYS D'ORIGINE

	Paris	Aix-Marseille	Alger	Bezançon	Bordeaux	Caen	Clermont	Dijon	Grenoble	Lille	Lyon	Montpellier	Nancy	Poitiers	Rennes	Strasbourg	Toulouse	TOTAL
<u>AMERIQUE</u>																		
Antilles	14										1	1						16
Bolivie	7								1	10		1					1	11
Brésil	12	1	1		1				6	1	1				2	2		27
Canada	45							1	2		2	5		3		1	1	60
Chili	22				2												1	25
Colombie	23											11				1		35
Costa-Rica	7										2		1					10
Cuba	16									1								17
Equateur	2																	2
Etats-Unis	275	1			7		1	4	143		6	22	7	31		12	19	528
Guatemala	12				1							1						16
Guyane					2													2
Haïti	7																	7
Honduras																		
Mexique	29				1							4					2	36
Nicaragua	11											3						14
Panama	3										1						1	5
Paraguay	2																	2
Pérou	35				16							1						52
Rép. Argentine	20	4	1		2						2	4				1		34
Rép. Dominicai- ne	42				1													43
San Salvador	1				1													6
Uruguay	22																	22
Venezuela	23	1										2					1	27
TOTAUX :	634	7	2		34		1	5	152	3	15	55	8	34	2	19	26	997
<u>OCEANIE</u>																		
Australie	4								1					1				6
Nlle Zélande	1																	1
Philippines						1												1
TOTAUX :	5					1			1					1				8
RECAPITULATION																		
TOTAUX pour :																		
1'EUROPE	4804	51	21	99	175	376	41	178	1649	129	204	515	1114	231	42	617	913	11159
1'ASIE	692	29	1	3	47	18	3	11	119	4	226	98	44	21	5	47	70	1438
1'AFRIQUE	461	13	1		17			19	19	1	72	83	30	1	1	15	33	766
1'AMERIQUE	634	7	2		34		1	5	152	3	15	55	8	34	2	19	26	997
1'OCEANIE	5					1			1					1				8
TOTAUX GENERAUX	6596	100	25	102	273	395	45	213	1940	137	517	751	1196	288	50	698	1042	14368

Au 31 Juillet 1926 : 12.014

Au 31 juillet 1927 : 14.729

Au 31 juillet 1928 : 14.368

en moins en 1928 : 361

UNIVERSITÉS

DESIGNATION DES

PAYS D'ORIGINE

	Paris	Lille-Marseille	Alger	Nîmes	Bordeaux	Nantes	Limoges	Dijon	Grenoble	Lille	Lyon	Montpellier	Nancy	Poitiers	Rennes	Strasbourg	Toulouse	TOTAL
ASIE																		
Afghanistan													1					1
Arménie	49								5		6		1				4	66
Azerbaïdjan	1																	1
Chine	158				3	4	3	6	41	3	75	16	13	7	3	10	7	349
Chypre									1			12						13
Georgie (Tiflis)	12					1			11				1			1	4	30
Indes anglaises	24								1	1		4	1	1		2	1	35
Indes néerlandaises																		
Indes (Mal. Singap.)												1						1
In-Annam	41	5							4		3	17	2				12	84
do-Cambodge	9																	9
Chine-Cochinchine	53	14			21	1		1	1		5	11	3	1	2		10	123
Laos												1						1
Siam	3					3			14					7		2		29
(Tonkin)	28	5			12				1			3	3			3	1	56
Irak (Mésopotamie)	3								1		1							5
Japon	32				1			1	3		4			3		1	1	46
Rép. Libanaise	13				2				1		5		3			1		25
Et. de Syrie (y compris le Sandjak d'Alep)	41	5			5				3		108	11		2		1	3	179
Et. des Alaouites																		
Djebel Druze																		
Palestine	39			2		9		3	8		3	7	10			18	22	121
Perse	60				1				15		15	12	4			1	5	113
Turquie	126		1	1	2				9		1	2	3			3	3	151
TOTAUX	692	29	1	3	47	18	3	11	119	4	226	98	44	21	5	47	70	1488
AFRIQUE																		
Canaries																		
Cap (Bonne-Espérance)																		
Dahomey					1													1
Egypte	391	6			10			17	19	1	56	61	28	1		12	33	635
Ethiopie												1						1
Libéria																		
Madagascar	2				2							4				1		9
Maroc	3				1						5							9
Maurice	1				1						2	7	2			2		5
Natal																		
Orange																		
Réunion																		
Rhodésia																		
Tunisie	64	7	1		2			2			9	10			1			98
Transvaal																		
TOTAUX :	461	13	1		17			19	19	1	72	83	30	1	1	15	33	766

17.11.1917

UNIVERSITÉS

DESIGNATION DES

PAYS D'ORIGINE

	Paris	Aix-Marseille	Alger	Bezançon	Bordeaux	Caen	Clermont	Dijon	Grenoble	Lille	Lyon	Montpellier	Nancy	Poitiers	Rennes	Strasbourg	Toulouse	TOTAL	
EUROPE																			
Albanie	16											15	2			1	2	36	
Allemagne	426	2		7	4		2	29	168		2	6	9	26	2	10	3	696	
Autriche	72		3	3		2	1	4	15		6	1	4	1		3	2	117	
Belgique	58	2	1		1				5	15		2	3	1		3	2	93	
Bulgarie	139	4			72	8		8	93	5	20	95	235	2	1	60	129	871	
Dalmatie					1													1	
Danemark	20				1			3	27		1		1	14	16	7		90	
Dantzig (Terr. de)	4																	4	
Espagne	29				5		1	2	14		2	5	2	9		3	40	112	
Estonie	16								4							1	5	26	
Finlande	10								11			2	3	4			2	32	
Grèce	285	12			2	4		3	25	1	20	28	4	1		19	16	420	
Hongrie	174			3	1	1	1	4	34	1	2	2	2	4		9	5	243	
Irlande	8						1					1		5		1		16	
Islande	9																	9	
Italie	75	8	1	4				1	321		6	5	8	2		4	7	442	
Lettonie	58				2	21			34	2		9	41	2		15	18	202	
Lithuanie	137	3			1	16	2		36		7	15	37	1		22	65	342	
Luxembourg	47				3	2		2	7			9	18			46	1	135	
Monaco	6	1										11						18	
Norvège	15			1		2	2	6	19	1	1	1	1	16		8	1	73	
Pays Bas	53		1		1	1		6	14						1	2		79	
Pologne	715		3	4	26	118	6	24	303	21	47	141	424	3	2	156	305	2298	
Portugal	6								9							1	6	22	
Roumanie	1182		1	2	14	20	114	16	7	113	12	21	78	159	8	4	117	166	2034
Royaume-Uni	174		8	4		4	35	5	19	159	64	8	19	8	77	13	39	9	645
Russie	546		6	2	60	10	38	1	3	96	3	29	30	92	8	1	31	95	1051
Sarre									4				1						5
Suède	20			1					8	28		3	5		26		1	2	94
Suisse	166		3	2		5		1	21	18	1	2	10	4	4	1	19		257
Tchécoslovaquie	78		1	1	2	2	5		10	31	1	10		21	13	1	11	5	192
Turquie (voir Asie)																			
Ukraine	1						1				1								3
Yougoslavie	259			1		14	8	2	14	65	2	17	25	35	4		28	27	501
TOTAUX :	4804	51	21	99	175	376	41	178	1649	129	204	515	1114	231	42	617	913	11159	

1900
1901
1902
1903
1904
1905
1906
1907
1908
1909
1910
1911
1912
1913
1914
1915
1916
1917
1918
1919
1920
1921
1922
1923
1924
1925
1926
1927
1928
1929
1930
1931
1932
1933
1934
1935
1936
1937
1938
1939
1940
1941
1942
1943
1944
1945
1946
1947
1948
1949
1950
1951
1952
1953
1954
1955
1956
1957
1958
1959
1960
1961
1962
1963
1964
1965
1966
1967
1968
1969
1970
1971
1972
1973
1974
1975
1976
1977
1978
1979
1980
1981
1982
1983
1984
1985
1986
1987
1988
1989
1990
1991
1992
1993
1994
1995
1996
1997
1998
1999
2000

1	2	3	4	5	6	7	8	9	10	11	12	13	14	15	16	17	18	19	20	21	22	23	24	25	26	27	28	29	30	31	32	33	34	35	36	37	38	39	40	41	42	43	44	45	46	47	48	49	50	51	52	53	54	55	56	57	58	59	60	61	62	63	64	65	66	67	68	69	70	71	72	73	74	75	76	77	78	79	80	81	82	83	84	85	86	87	88	89	90	91	92	93	94	95	96	97	98	99	100
101	102	103	104	105	106	107	108	109	110	111	112	113	114	115	116	117	118	119	120	121	122	123	124	125	126	127	128	129	130	131	132	133	134	135	136	137	138	139	140	141	142	143	144	145	146	147	148	149	150	151	152	153	154	155	156	157	158	159	160	161	162	163	164	165	166	167	168	169	170	171	172	173	174	175	176	177	178	179	180	181	182	183	184	185	186	187	188	189	190	191	192	193	194	195	196	197	198	199	200
201	202	203	204	205	206	207	208	209	210	211	212	213	214	215	216	217	218	219	220	221	222	223	224	225	226	227	228	229	230	231	232	233	234	235	236	237	238	239	240	241	242	243	244	245	246	247	248	249	250	251	252	253	254	255	256	257	258	259	260	261	262	263	264	265	266	267	268	269	270	271	272	273	274	275	276	277	278	279	280	281	282	283	284	285	286	287	288	289	290	291	292	293	294	295	296	297	298	299	300
301	302	303	304	305	306	307	308	309	310	311	312	313	314	315	316	317	318	319	320	321	322	323	324	325	326	327	328	329	330	331	332	333	334	335	336	337	338	339	340	341	342	343	344	345	346	347	348	349	350	351	352	353	354	355	356	357	358	359	360	361	362	363	364	365	366	367	368	369	370	371	372	373	374	375	376	377	378	379	380	381	382	383	384	385	386	387	388	389	390	391	392	393	394	395	396	397	398	399	400
401	402	403	404	405	406	407	408	409	410	411	412	413	414	415	416	417	418	419	420	421	422	423	424	425	426	427	428	429	430	431	432	433	434	435	436	437	438	439	440	441	442	443	444	445	446	447	448	449	450	451	452	453	454	455	456	457	458	459	460	461	462	463	464	465	466	467	468	469	470	471	472	473	474	475	476	477	478	479	480	481	482	483	484	485	486	487	488	489	490	491	492	493	494	495	496	497	498	499	500
501	502	503	504	505	506	507	508	509	510	511	512	513	514	515	516	517	518	519	520	521	522	523	524	525	526	527	528	529	530	531	532	533	534	535	536	537	538	539	540	541	542	543	544	545	546	547	548	549	550	551	552	553	554	555	556	557	558	559	560	561	562	563	564	565	566	567	568	569	570	571	572	573	574	575	576	577	578	579	580	581	582	583	584	585	586	587	588	589	590	591	592	593	594	595	596	597	598	599	600
601	602	603	604	605	606	607	608	609	610	611	612	613	614	615	616	617	618	619	620	621	622	623	624	625	626	627	628	629	630	631	632	633	634	635	636	637	638	639	640	641	642	643	644	645	646	647	648	649	650	651	652	653	654	655	656	657	658	659	660	661	662	663	664	665	666	667	668	669	670	671	672	673	674	675	676	677	678	679	680	681	682	683	684	685	686	687	688	689	690	691	692	693	694	695	696	697	698	699	700
701	702	703	704	705	706	707	708	709	710	711	712	713	714	715	716	717	718	719	720	721	722	723	724	725	726	727	728	729	730	731	732	733	734	735	736	737	738	739	740	741	742	743	744	745	746	747	748	749	750	751	752	753	754	755	756	757	758	759	760	761	762	763	764	765	766	767	768	769	770	771	772	773	774	775	776	777	778	779	780	781	782	783	784	785	786	787	788	789	790	791	792	793	794	795	796	797	798	799	800
801	802	803	804	805	806	807	808	809	810	811	812	813	814	815	816	817	818	819	820	821	822	823	824	825	826	827	828	829	830	831	832	833	834	835	836	837	838	839	840	841	842	843	844	845	846	847	848	849	850	851	852	853	854	855	856	857	858	859	860	861	862	863	864	865	866	867	868	869	870	871	872	873	874	875	876	877	878	879	880	881	882	883	884	885	886	887	888	889	890	891	892	893	894	895	896	897	898	899	900
901	902	903	904	905	906	907	908	909	910	911	912	913	914	915	916	917	918	919	920	921	922	923	924	925	926	927	928	929	930	931	932	933	934	935	936	937	938	939	940	941	942	943	944	945	946	947	948	949	950	951	952	953	954	955	956	957	958	959	960	961	962	963	964	965	966	967	968	969	970	971	972	973	974	975	976	977	978	979	980	981	982	983	984	985	986	987	988	989	990	991	992	993	994	995	996	997	998	999	1000

INSTITUT INTERNATIONAL DE COOPÉRATION
INTELLECTUELLE.

INTERNATIONAL INSTITUTE OF
INTELLECTUAL CO-OPERATION.

[illegible]

B. XI. 2 bis

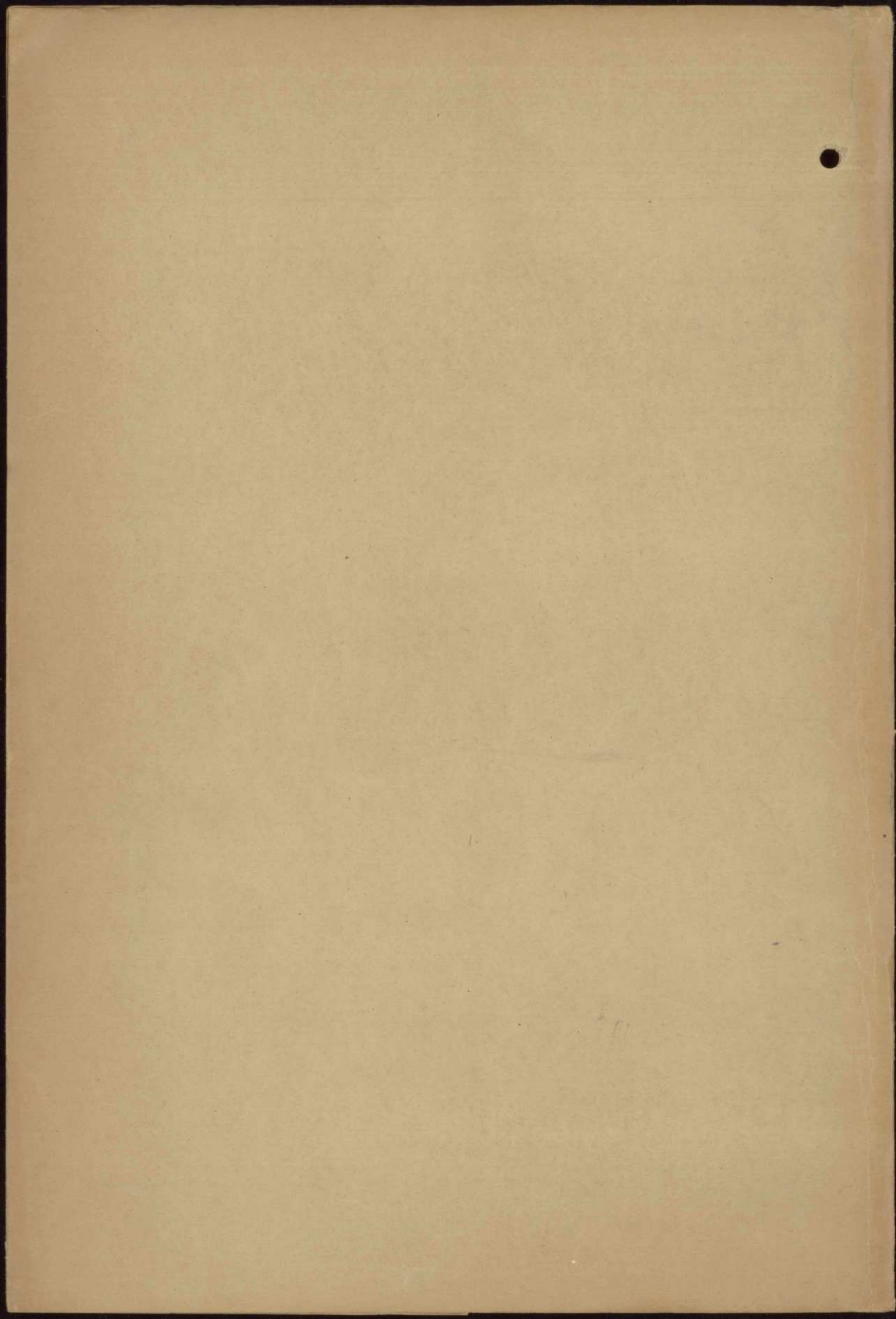

Enseignement
supérieur

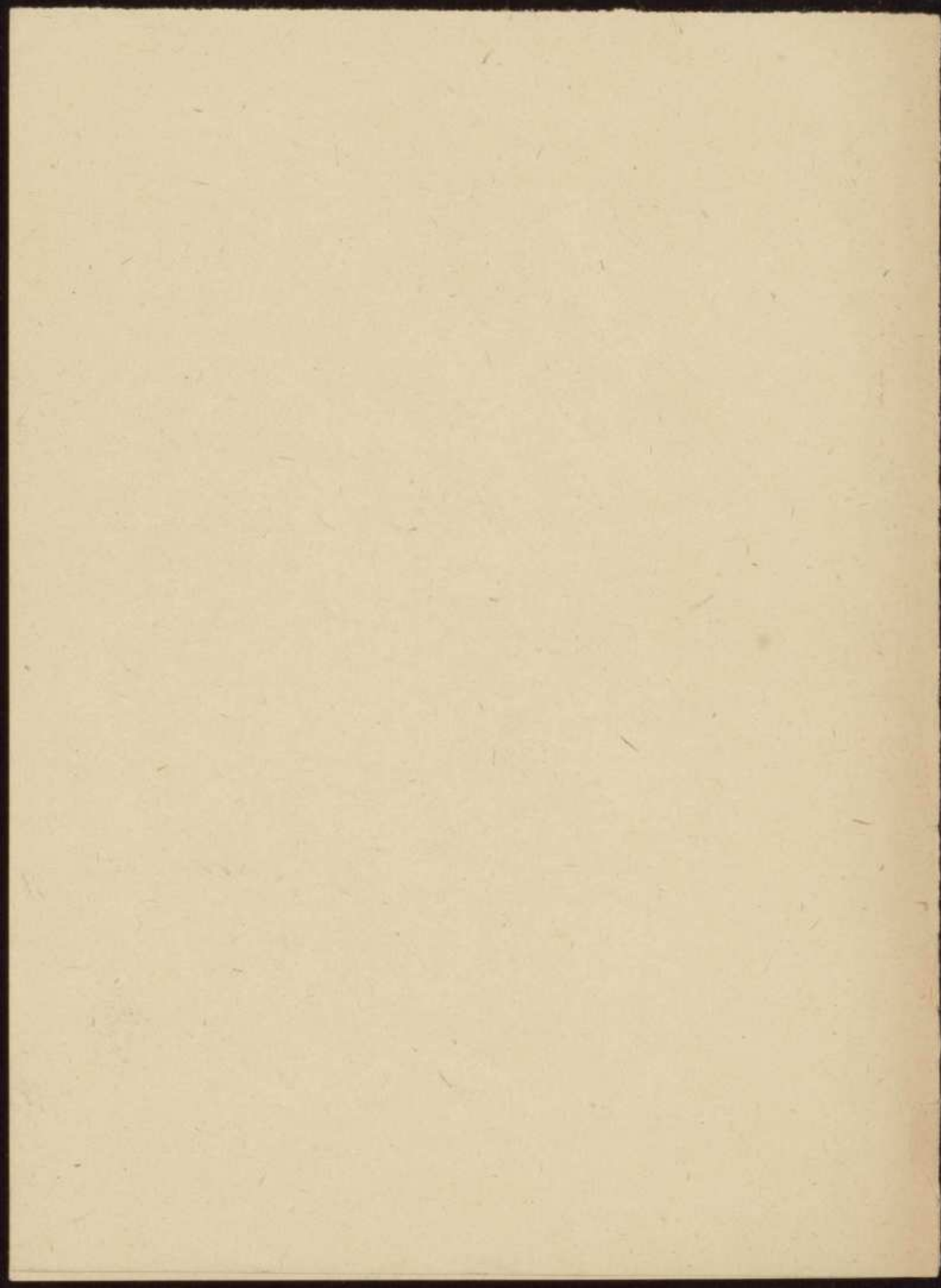

et des concours sur les mêmes matières que celles qui sont exigées des ingénieurs adjoints des travaux publics de l'Etat; et demande s'il ne serait pas possible, par mesure individuelle, d'accorder également la dispense du baccalauréat aux possesseurs du grade d'ingénieur adjoint du service vicinal. (Question du 17 janvier 1930.)

Réponse. — Le conseil supérieur de l'instruction publique, dans sa session de janvier 1929, a rejeté la demande tendant à accorder aux ingénieurs adjoints du service vicinal la dispense du baccalauréat en vue de la licence ès sciences. D'autre part, l'article 3 du décret du 27 mai 1924 prescrit qu'aucune

dispense de baccalauréat ne peut être concédée par mesure individuelle.

7203. — M. Renaitour demande à M. le ministre de l'instruction publique le nombre des thèses de droit, lettres, médecine, sciences, soutenues en France en 1913 et au cours des années 1926, 1927 et 1928. (Question du 21 janvier 1930.)

Réponse. — Le nombre des thèses de doctorat en droit, ès sciences, ès lettres et en médecine soutenues en France pendant chacune des années scolaires ci-dessous est le suivant:

	1912-1913.	1925-1926.	1926-1927.	1927-1928.
Droit.....	503	242	346	337
Sciences.....	58	52	57	79
Lettres.....	38	39	48	42
Médecine.....	241	1.456	960	901

7267. — M. Jules Boyer demande à M. le ministre de la guerre dans quelles conditions un appelé, qui fait dix-huit mois de services et a le grade de sous-lieutenant de réserve, peut être admis à rengager pour six mois dans l'arme à laquelle il appartient (le génie télégraphiste, pour le cas présent). (Question du 23 janvier 1930.)

Réponse. — Aux termes de l'article 9 de l'instruction du 28 juillet 1928 (B. O. E. M. 53-5), les officiers de réserve ont la faculté de se rengager comme sous-officiers sous la condition qu'ils soient agréés par le conseil de régiment du corps dans lequel ils désirent servir et qu'ils offrent la démission de leur grade d'officier de réserve. La demande de rengagement accompagnée des pièces réglementaires, de l'avis du conseil de régiment et de l'offre de démission du grade d'officier est envoyée au ministre (direction d'arme) pour autorisation et fixation de l'ancienneté dans le grade de sous-officier, à attribuer aux candidats. Ces rengagements peuvent être contractés pour une durée de six mois et plus si l'intéressé le désire, renouvelable jusqu'à une durée totale de cinq ans de service. (Question du 21 mars 1928 rela-

commis et aides commis de rédaction et de comptabilité d'un agent ou sous-agent militaire en fonctions. La situation des agents et sous-agents militaires en surnombre dans une place fait l'objet d'un examen dans chaque cas particulier.

7421. — M. Chassaing demande à M. le ministre de la guerre pourquoi il n'a pas été fait, jusqu'ici, de nomination d'officier de réserve pour le nouveau service autonome de la justice militaire, par application des dispositions de l'article 15 de la loi du 9 mai 1928. (Question du 31 janvier 1928.)

Réponse. — Le cadre de réserve du corps autonome des officiers de justice militaire ne pouvait être constitué avant la publication du décret relatif à l'application de l'article 15 de la loi du 9 mars 1928. Ce décret, en date du 1^{er} février 1930, a été publié au Journal officiel du 6 février. Par suite, des nominations dans le cadre de réserve dont il s'agit interviendront vraisemblablement dès le mois de mars prochain.

M' Pichet $P^{27/\frac{1}{2}}$

M' Castelli

M' Lebrun

24. 1. 20

9

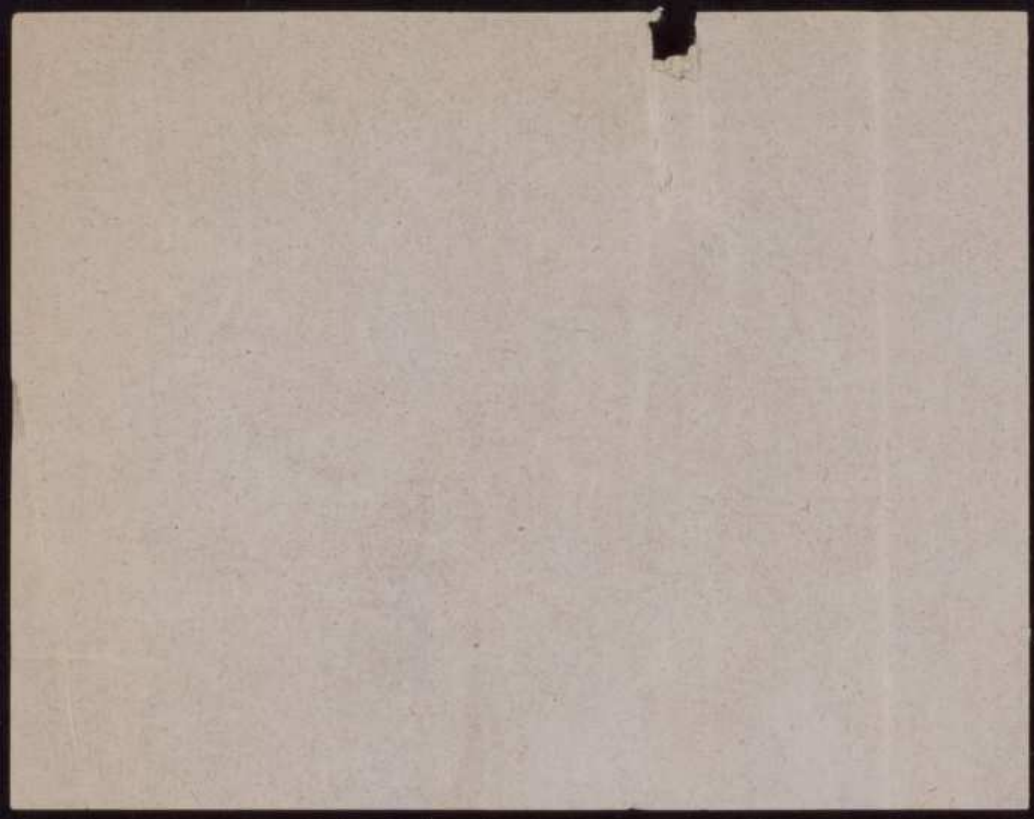

Le produit des
vases en les quatrilles
en France

"
La culture

en vases quatrilles

N. 164

14 février 1930

pag. 7

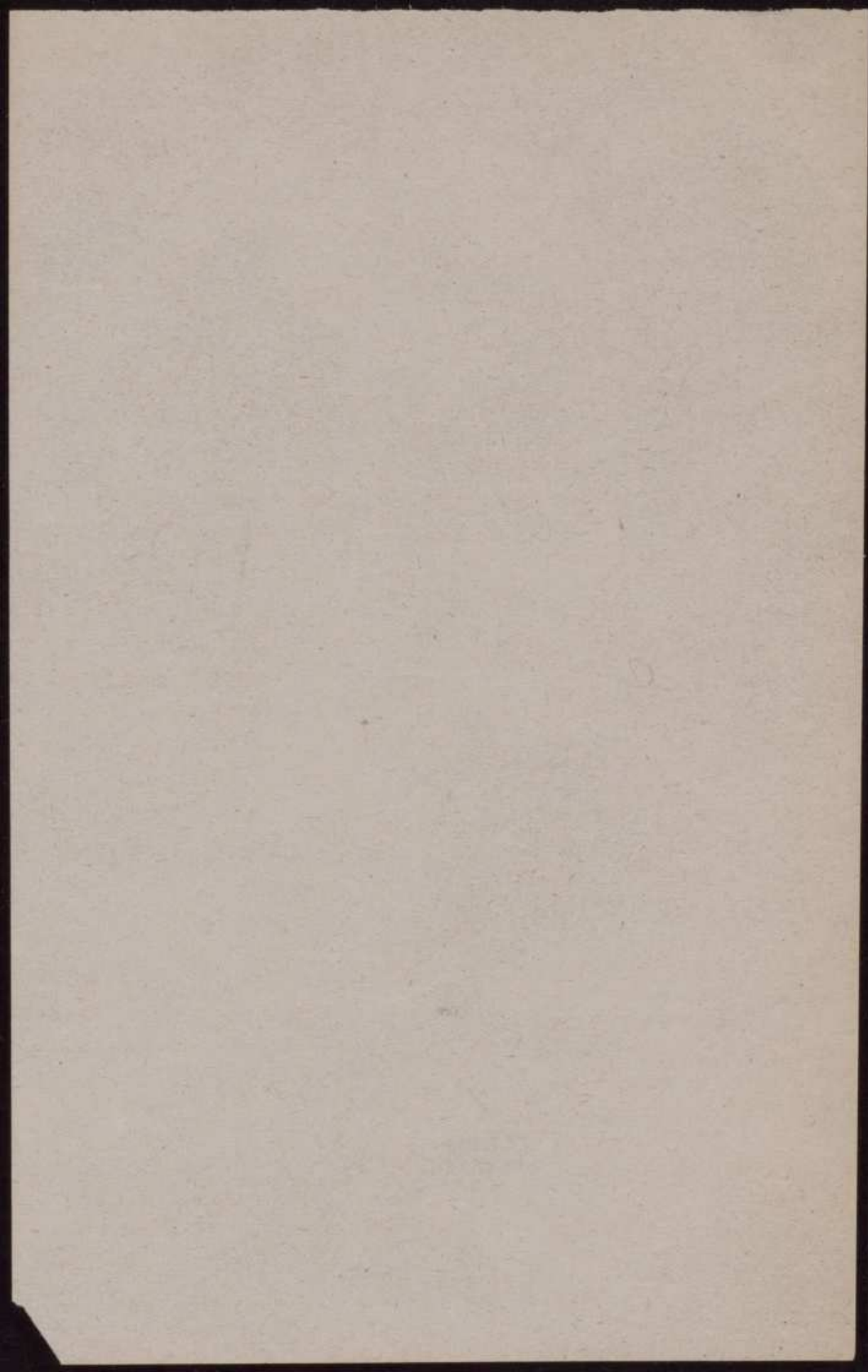

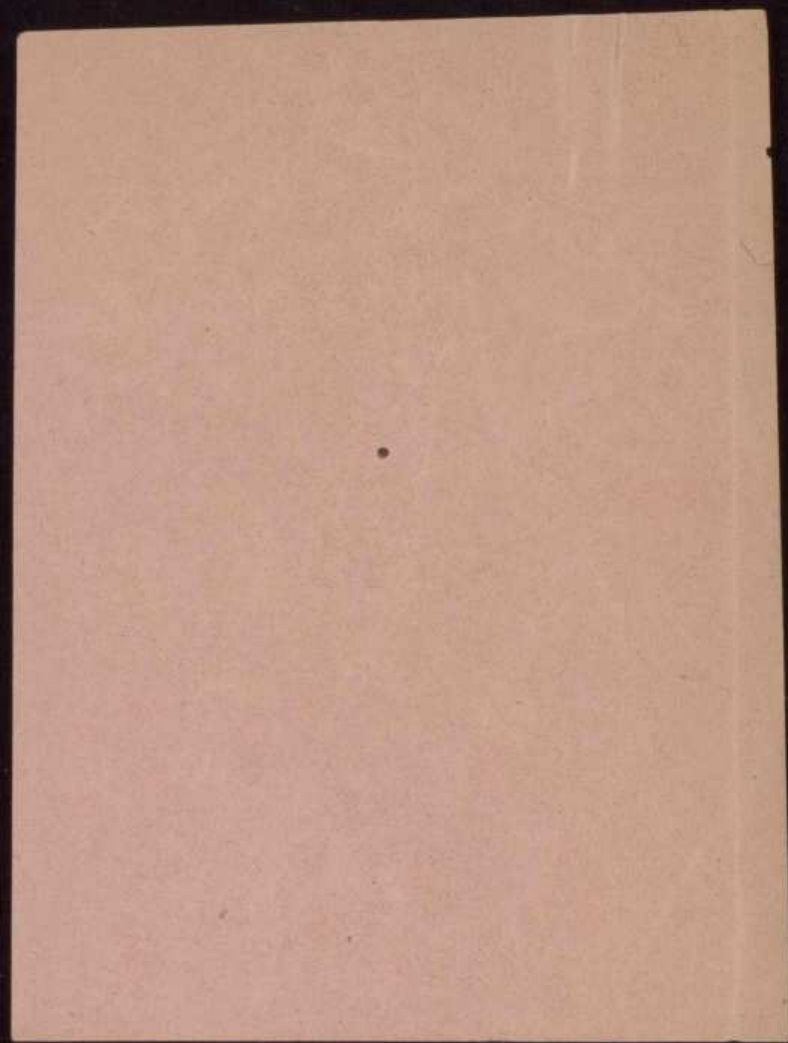

Mr Colson

Courier des Reue
Scientif.

Reue

I.O. 2/6/29

pages 515-520



D

*copie payée sur
Compte de l'Etat
(S. de l'Etat de l'Etat)*

BUDGET GÉNÉRAL DE L'EXERCICE 1929

MINISTÈRE DE L'INSTRUCTION PUBLIQUE.

CHAPITRE 6 -	Encouragements aux savants et gens de lettres. - Secours à leurs veuves et à leurs familles.	205.000 fr.
CHAPITRE 12 -	Administration académique. - Traitements.	2.173.400 fr.
CHAPITRE 13 -	Administration académique. - Indemnités et allocations diverses.	4.550 fr.
CHAPITRE 14 -	Administration académique. - Matériel.	251.900 fr.
CHAPITRE 15 -	Frais généraux de l'enseignement Supérieur.	241.650 fr.
CHAPITRE 16 -	Université de Paris. - Traitements.	20.872.500 fr.
CHAPITRE 17 -	Universités des départements. - Personnel. - Traitements.	47.842.650 fr.
CHAPITRE 18 -	Universités. - Indemnités et allocations diverses.	467.400 fr.
CHAPITRE 19 -	Universités. - Matériel.	9.650.000 fr.
CHAPITRE 20 -	Bibliothèque d'art et d'archéologie.	130.000 fr.
CHAPITRE 21 -	Subventions aux universités et aux établissements scientifiques pour le fonctionnement et le développement des laboratoires.	7.573.610 fr.
CHAPITRE 22 -	Subventions exceptionnelles aux universités pour travaux et installations.	5.090.000 fr.
CHAPITRE 23 -	Subvention à l'Université de Paris pour la cité universitaire.	5.900.000 fr.
CHAPITRE 23 bis (nouveau) -	Subvention aux universités de province. - Cités universitaires. Oeuvres diverses pour le logement des étudiants.	2.000.000 fr.

Page 1 of 1

ADMINISTRATIVE EXPENSES

Office Supplies	100.00
Postage	50.00
Telephone	200.00
Travel	1,000.00
Meals	500.00
Entertainment	100.00
Office Rent	1,500.00
Utilities	300.00
Insurance	1,000.00
Depreciation	500.00
Repairs	100.00
Security	200.00
Legal	1,000.00
Accounting	500.00
Printing	100.00
Advertising	1,000.00
Public Relations	500.00
Research	1,000.00
Development	1,000.00
Testing	500.00
Production	1,000.00
Distribution	500.00
Customer Service	1,000.00
Human Resources	1,000.00
Finance	500.00
IT	1,000.00
Compliance	500.00
Other	1,000.00

CHAPITRE 25 - Bourses de l'enseignement supérieur.	3.168.800 fr.
CHAPITRE 26 - Bourses et remises des frais d'études aux étudiants des pays amis.	1.410.000 fr.
CHAPITRE 27 - Fonds pour l'expansion universitaire de la France à l'étranger et pour la documentation scientifique analytique.	1.775.900 fr.
CHAPITRE 28 - Prêts d'honneur aux étudiants.	2.000.000 fr.
CHAPITRE 29 - Subventions aux oeuvres pour les étudiants.	280.000 fr.
CHAPITRE 30 - Ecole pratique des Hautes Etudes. - Traitements.	2.090.050 fr.
CHAPITRE 31 - Ecole pratique des hautes études. - Indemnités et allocations diverses	11.200 fr.
CHAPITRE 32 - Ecole pratique des hautes études. - Matériel.	170.000 fr.
CHAPITRE 33 - Ecole normale supérieure. - Traitements.	727.460 fr.
CHAPITRE 34 - Ecole normale supérieure. - Indemnités et allocations diverses.	25.950 fr.
CHAPITRE 35 - Ecole normale supérieure. - Matériel	299.000 fr.
CHAPITRE 36 - Collège de France. - Traitements.	2.828.400 fr.
CHAPITRE 37 - Collège de France. - Indemnités et allocations diverses.	18.300 fr.
CHAPITRE 38 - Collège de France. - Matériel.	369.000 fr.
CHAPITRE 39 - Ecole des langues orientales vivantes. Traitements.	1.090.660 fr.
CHAPITRE 40 - Ecole des langues orientales vivantes. Indemnités et allocations diverses.	2.100 fr.
CHAPITRE 41 - Ecole des langues orientales vivantes. Matériel.	52.500 fr.
CHAPITRE 42 - Ecole des chartes. - Traitements.	371.900 fr.

CHAPITRE 43 -	Ecole des chartes. - Indemnités et allocations diverses.	3.400 frs
CHAPITRE 44 -	Ecole des Chartes. -Matériel	37.400 fr.
CHAPITRE 45 -	Subvention à l'Ecole française d'archéologie d'Athènes	596.810 fr.
CHAPITRE 46 -	Subvention à l'Ecole française d'archéologie de Rome. - Personnel. Traitements.	530.870 fr.
CHAPITRE 47 -	Ecole française d'archéologie de Rome Indemnités et allocations diverses.	143.850 fr.
CHAPITRE 48 -	Ecole française d'archéologie de Rome. Matériel.	120.000 fr.
CHAPITRE 49 -	Institut français d'archéologie orientale du Caire.	1.457.461 fr.
CHAPITRE 50 -	Muséum d'histoire naturelle. - Personnel et traitements.	4.178.300 fr.
CHAPITRE 51 -	Muséum d'histoire naturelle. - Indemnités et allocations diverses.	60.820 fr.
CHAPITRE 52 -	Muséum d'histoire naturelle. - Matériel.	793.000 fr.
CHAPITRE 53 -	Observatoire de Paris. - Personnel. - Traitements.	1.091.355 fr.
CHAPITRE 54 -	Observatoire de Paris. - Indemnités et allocations diverses.	20.250 fr.
CHAPITRE 55 -	Observatoire de Paris. - Matériel.	185.000 fr.
CHAPITRE 60 -	Institut national de France. - Traitements.	360.285 fr.
CHAPITRE 61 -	Institut national de France. - Indemnités.	1.460.400 fr.
CHAPITRE 62 -	Institut national de France. - Matériel.	546.400 fr.
CHAPITRE 63 -	Académie de médecine. - Traitements.	120.000 fr.
CHAPITRE 64 -	Académie de médecine. - Indemnités et allocations diverses.	85.500 fr.

CHAPITRE 65 -	Académie de médecine. - Matériel.	112.000 fr.
CHAPITRE 66 -	Bibliothèques nationales de Paris. - Traitements.	4.390.465 ff.
CHAPITRE 67 -	Bibliothèques nationales de Paris. - Indemnités et allocations diverses.	66.300 fr.
CHAPITRE 68 -	Réunion des bibliothèques nationa- les de Paris.	845.400 fr.
CHAPITRE 69 -	Services généraux des bibliothèques et des archives. - Traitements.	80.000 fr.
CHAPITRE 70 -	Services généraux des bibliothèques et des archives. - Indemnités et allocations diverses.	27.880 fr.
CHAPITRE 71 -	Subventions à des sociétés savantes et à des établissements libres d'enseignement supérieur.	100.000 fr.
CHAPITRE 72 -	Publications diverses et souscrip- tions.	546.700 fr.
CHAPITRE 73 -	Voyages et missions scientifiques et littéraires.	196.000 fr.
CHAPITRE 74 -	Fouilles archéologiques en Perse, en Afghanistan et à Carthage.	400.000 fr.
CHAPITRE 75 -	Subventions à l'Office national des recherches scientifiques et indus- trielles et des inventions et à la Caisse des recherches scientifiques.	1.836.036 fr.

Cinematografia e radiotelegrafia nelle scuole in Francia

1 - L'organizzazione della cinematografia nelle scuole francesi è per ora accentrata presso il Museo Pedagogico e precisamente fa capo al Signor Marcel Leorun, Directeur-adjoint au Musée Pédagogique, 41, rue Gay-Lussac. (Boulevard Saint-Jacques).

Si tratta di una organizzazione per la quale non si sono pubblicati dati precisi, ma che si ritiene abbracci da 6 a 8 mila scuole, alle quali l'ufficio del Sig. Leorun fornisce il materiale.

Essendo il Sig. Leorun in questo momento in vacanza, non è stato possibile avere ulteriori precisazioni dal suo Ufficio.

2 - Esiste anche un'organizzazione cattolica, diretta dal Canonico Reymond, che esercita un'azione parallela. Il Can. Reymond è Vice Presidente della Commissione Internazionale del Cinema d'insegnamento (100, rue de Vaugirard, Paris). A questo indirizzo fa capo tanto l'Ufficio cattolico internazionale di Cinematografia, quanto il Comitato cattolico di Radiofonia.

3 - Un'organizzazione privata, di carattere laico e apolitico, sempre in materia di cinematografia per le scuole, trovasi sotto la direzione del Sig. Marcel Martin, 72, avenue du Parc, Vincennes. Tale organizzazione è connessa col movimento delle Cooperative, degli Sportivi, ecc.

4 - Per ciò che riguarda la radiotelegrafia le informazioni possono esser richieste alla Radio-Paris, avente sede: 11, rue François Ier.

Enseignement
Technique
(industriel ou commercial)

Enseignement
agricole



TABLEAU XIII. — Enseignement agricole.

ANNÉES.	INSTITUT NATIONAL agronomique. (1)	ÉCOLES NATIONALES d'agriculture. (2)	ÉCOLES D'AGRICULTURE / Parmes Écoles / (3)		ÉCOLES D'AGRICULTURE d'hiver. (4)		ENSEIGNEMENT AGRICOLE ET MÉNAGER. femina. (5)	
	Nombre d'élèves admis.	Nombre d'élèves admis.	Nombre d'écoles.	Nombre d'élèves admis.	Nombre d'écoles.	Nombre d'élèves.	Nombre d'écoles.	Nombre d'élèves.
1880.....	73	136	4	55	"	"	"	"
1881.....	47	136	5	46	"	"	"	"
1882.....	57	164	8	96	"	"	"	"
1883.....	70	171	9	86	"	"	"	"
1884.....	51	194	10	92	"	"	"	"
1885.....	38	160	12	164	"	"	"	"
1886.....	41	199	13	166	"	"	"	"
1887.....	80	186	13	163	"	"	"	"
1888.....	63	215	14	154	"	"	"	"
1889.....	90	182	17	279	"	"	"	"
1890.....	110	191	20	305	"	"	"	"
1891.....	108	223	22	373	"	"	"	"
1892.....	122	262	23	304	"	"	"	"
1893.....	104	247	25	417	"	"	"	"
1894.....	119	336	26	455	"	"	"	"
1895.....	115	276	26	477	"	"	"	"
1896.....	100	293	26	475	"	"	"	"
1897.....	120	289	27	487	"	"	"	"
1898.....	111	292	27	511	"	"	"	"
1899.....	110	251	27	503	"	"	"	"
1900.....	109	270	27	466	"	"	"	"
1901.....	106	235	27	469	"	"	"	"
1902.....	107	235	28	506	"	"	"	"
1903.....	104	247	30	496	"	"	"	"
1904.....	100	190	30	520	"	"	"	"
1905.....	106	189	30	578	"	"	"	"
1906.....	85	197	32	607	"	"	"	"
1907.....	111	269	32	729	"	"	"	"
1908.....	97	197	34	671	"	"	"	"
1909.....	109	190	35	736	"	"	"	"
1910.....	110	139	35	764	"	"	"	"
1911.....	101	167	36	752	"	"	"	"
1912.....	103	196	36	763	"	"	"	"
1913.....	106	158	36	802	"	"	"	"
1914.....	85	137	37	549	"	"	1	37
1915.....	23	36	37	401	"	"	1	23
1916.....	46	108	37	636	"	"	1	22
1917.....	71	99	39	698	"	"	1	7
1918.....	91	136	39	972	"	"	"	19
1919.....	215	234	40	1.182	"	"	1	21
1920.....	159	272	30	1.199	"	"	1	11
1921.....	124	288	40	1.347	40	900	42	2.450
1922.....	123	289	41	1.372	55	1.110	44	2.525
1923.....	110	263	42	1.481	55	1.130	44	2.550
1924.....	114	275	42	1.651	58	1.324	47	3.005
1925.....	118	285	46	1.650	65	1.400	50	3.100
1926.....	127	292	48	1.761	81	1.850	51	3.150
1927.....	170	320	42	1.978	98	2.300	55	3.250
1928.....	174	319	42	1.943	108	2.550	58	3.340
1929.....	181	347	44	1.802	121	2.762	59	3.350

(1) L'Institut national agronomique a été fondé en 1876. — Durée des études : 3 ans. Le régime est l'externat.

(2) Jusqu'en 1893, écoles nationales d'agriculture de Grignon, Montpellier et Rennes, et École nationale d'horticulture de Versailles. Depuis 1893, y compris l'École nationale des industries agricoles de Douai.

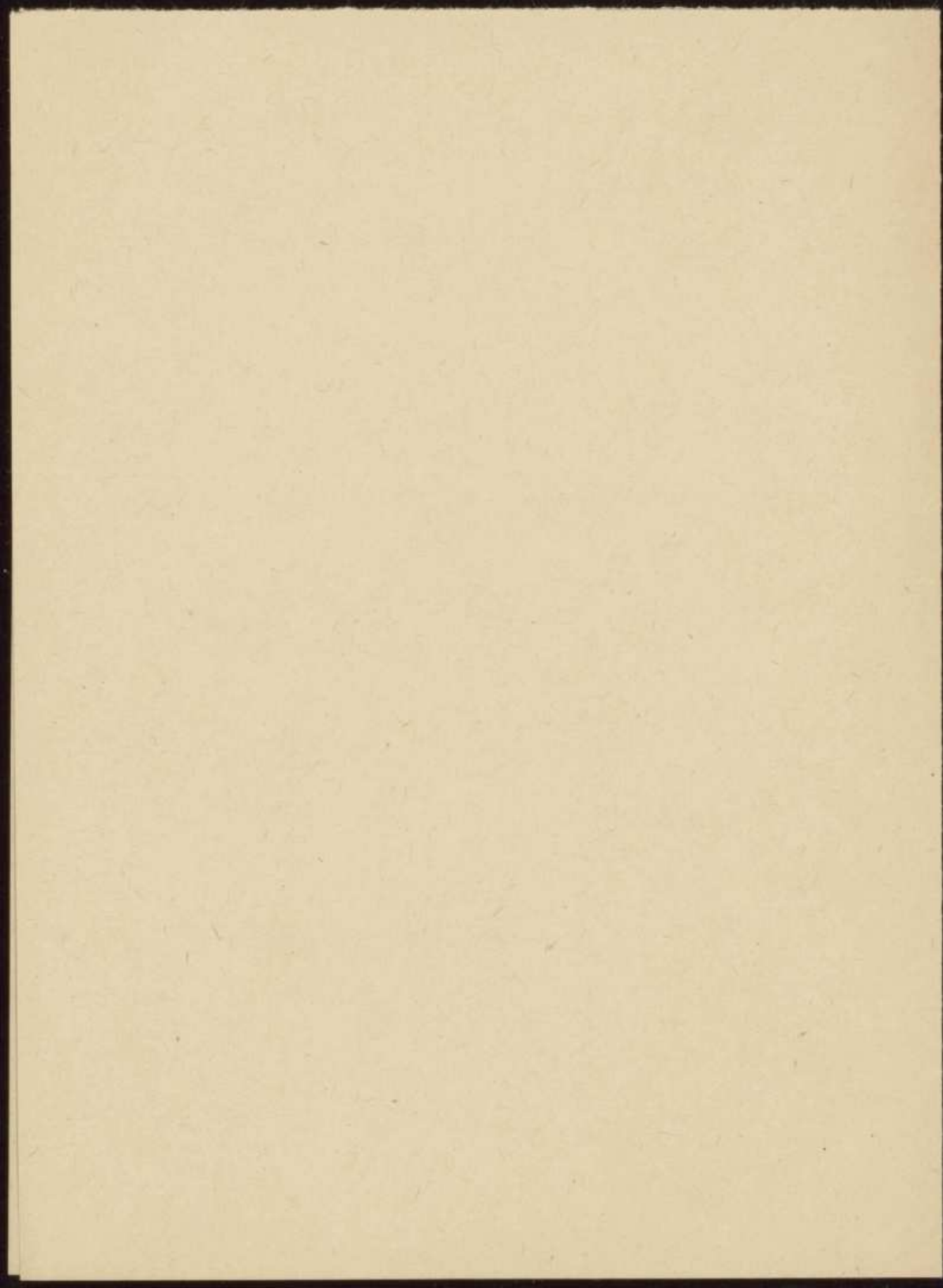
Les Écoles de Grignon et de Montpellier reçoivent des élèves externes, demi-externes et externes. Les autres écoles ou sections n'ont que des élèves externes. La durée des études est de 2 années, sauf à Versailles, où elle est de 3 ans.

(3) Durée des études : 3 à 3 ans.

(4) Les écoles d'agriculture d'hiver ont été créées, à partir de 1920, en application de la loi du 3 août 1918 sur l'enseignement de l'agriculture. — Durée des études : 2 à 3 hivers de 3 à 4 mois.

(5) Une école d'enseignement agricole et ménager a été ouverte en 1911 à Grignon. — Après le vote de la loi du 3 août 1918 sur l'enseignement de l'agriculture, des écoles ménagères ont été créées dans de nombreux départements.

Renseignements communiqués par le Ministère de l'Agriculture (Direction de l'Agriculture).

État sanitaire.

TABLEAU I. — *Personnel médical.*

ANNÉES.	DOCTEURS en médecine.	OFFICIERS de santé. (1)	DENTISTES		SAGES-FEMMES		PHARMACIENS.		HERBO- RISTES
			DIPLOMÉS.	PATENTÉS.	de 1 ^{re} CLASSE.	de 2 ^e CLASSE.	de 1 ^{re} CLASSE.	de 2 ^e CLASSE.	
1866.....	(1) 11.254	5.505	5.661
1870.....	10.743	5.633	(2) 12.547	..	6.232	..	983
1881.....	11.643	5.265	13.503	..	6.113	..	982
1886.....	11.995	2.791	13.610	..	7.103	..	1.013
1891.....	12.407	2.512	6.199	8.114	2.711	5.302	883
1896.....	13.112	1.605	370	1.363	(3) 13.605	..	3.303	5.607	(4) 342
1901.....	16.007	1.201	676	1.112	(2) 13.219	..	(2) 10.248	..	912
1906.....	18.211	928	1.138	1.011	(2) 13.011	..	(2) 11.105	..	913
1911.....	20.113	696	2.015	835	(2) 13.006	..	11.585	..	1.002
1916.....	20.364	345	3.114	477	4.730	5.844	6.542	4.045	811
1926.....	23.092	217	..	5.418	..	11.629	..	10.911	1.107

(1) Les chiffres concernant l'année 1866 ont été empruntés à la statistique publiée en 1868 par le Ministère de l'Instruction publique.

(2) Pour les sages-femmes et les herboristes, l'Administration ne possède pas de renseignements concernant les années antérieures à 1876.

(3) Pour le département de la Seine, la distinction des sages-femmes en deux classes n'a pas été établie, ni le nombre des pharmaciens et herboristes.

(4) Diplôme supprimé par la loi du 30 novembre 1893.

Statistique quinquennale du personnel médical et pharmaceutique de la France et renseignements communiqués par le Ministère de l'Intérieur.

TABLEAU II. — *Décès suivant les causes.*

ANNÉES.	POPULATION (1) (en milliers d'habitants).		CANCER (2) ET AUTRES tumeurs malignes.		FIÈVRE TYPHOÏDE.		VARIOLE.		TUBERCULOSE DES POUMONS.		TUBERCULOSE DES MÉNINGES et autres tuberculoses.		PNEUMONIE ET AUTRES affections de l'ap- pareil respiratoire (3).	
	Paris.	Autres villes.	Paris.	Autres villes.	Paris.	Autres villes.	Paris.	Autres villes.	Paris.	Autres villes.	Paris.	Autres villes.	Paris.	Autres villes.
1893.....	2.448	9.767	2.613	8.118	691	4.439	42	1.657	9.975	21.105	1.624	6.500	4.871	23.751
1893.....	2.760	8.682	570	3.942	260	1.076	10.190	20.835	1.511	8.626	5.167	22.657
1894.....	2.811	8.766	617	3.173	166	989	9.605	21.813	2.173	8.011	3.906	19.005
1895.....	2.880	9.073	271	3.096	17	1.065	10.245	22.831	2.310	7.763	4.731	21.865
1896.....	2.537	10.333	2.919	9.293	292	2.707	22	1.651	9.765	22.986	2.376	7.421	3.628	17.942
1897.....	2.965	9.666	249	2.973	12	1.78	9.298	22.018	2.307	7.670	3.595	16.913
1898.....	3.049	9.740	256	3.141	5	1.00	9.653	22.327	2.377	7.428	4.147	19.708
1899.....	3.018	10.153	803	3.698	4	666	9.897	23.385	2.143	7.267	4.347	21.778
1900.....	3.005	10.387	912	3.298	215	1.568	10.072	23.255	2.570	7.858	4.356	22.974
1901.....	2.714	11.057	2.898	9.18	363	2.505	418	599	10.685	26.475	1.731	5.746	6.533	23.195
1902.....	2.532	9.631	359	2.368	85	2.465	10.526	26.957	1.758	5.835	6.258	24.761
1903.....	2.936	9.976	298	2.175	21	2.329	10.399	27.113	1.873	5.809	5.594	23.805
1904.....	2.800	10.322	353	2.297	65	670	10.465	27.208	1.775	5.951	6.016	21.078
1905.....	3.093	10.706	210	1.928	117	175	10.318	27.291	1.790	5.875	6.922	26.097

1^{re} VILLES DE PLUS DE 5,000 HABITANTS.

	Paris.	Autres villes.	Paris.	Autres villes.	Paris.	Autres villes.	Paris.	Autres villes.	Paris.	Autres villes.	Paris.	Autres villes.	Paris.	Autres villes.
1906.....	39.196	14.276	27.506	14.339	5.453	2.701	631	562	71.406	38.773	15.593	8.189	69.076	32.330
1907.....	39.270	14.131	29.281	14.381	5.133	2.721	2.679	2.113	74.716	40.301	15.302	8.696	81.119	35.490
1908.....	39.343	14.584	30.121	14.757	4.855	2.471	171	98	73.327	40.167	15.085	8.035	72.306	33.003
1909.....	39.117	14.717	30.645	14.907	3.857	2.256	87	48	70.225	38.783	14.695	7.978	80.777	36.872
1910.....	39.420	14.890	31.303	15.256	3.165	1.792	78	30	70.679	39.129	14.409	8.071	70.320	32.360
1911.....	39.563	15.213	31.768	15.897	3.253	2.765	70	27	71.370	39.867	14.713	8.407	70.271	36.012
1912.....	31.873	15.679	3.739	1.960	102	59	69.731	39.315	14.652	7.906	72.942	36.128
1913.....	32.834	16.429	3.592	2.045	431	315	70.011	39.344	14.432	8.027	70.421	33.481
1914.....	35.165	13.270	29.476	14.207	8.714	6.460	141	87	64.225	36.569	12.784	7.137	68.171	33.590
1915.....	34.206	13.145	29.307	13.971	6.407	4.509	103	26	62.327	36.770	12.615	7.376	61.817	31.508
1916.....	33.678	13.007	28.327	14.407	2.916	1.733	105	54	60.168	35.510	12.228	7.175	58.899	30.357
1917.....	34.401	12.968	28.341	11.648	2.636	1.701	75	23	60.261	36.95	12.561	7.630	61.129	34.496
1918.....	29.373	12.294	22.952	13.929	2.397	1.671	134	81	59.708	37.806	11.539	7.003	89.147	51.475
1919.....	32.583	13.172	25.437	15.523	1.866	1.251	160	85	56.234	34.261	11.821	7.427	66.631	37.999
1920.....	35.970	13.780	28.327	16.770	2.293	1.475	113	52	54.165	31.801	12.359	7.202	62.751	35.043
1921.....	35.703	14.731	32.513	17.949	2.572	1.415	96	26	59.032	32.981	12.911	7.023	63.310	31.759

(1) Depuis 1914, population en 1901 des villes ou communes ayant fourni des renseignements.

(2) De 1893 à 1900 Cancer et autres tumeurs.

(3) Non compris les décès par bronchite.

Statistique sanitaire de la France.

g. — Enseignement technique. (Voir aussi p. 32*).

14 août 1929

TABLEAU I. — Enseignement industriel. — Établissements nationaux.

ENSEIGNEMENT TECHNIQUE.

ANNÉE 1927.

DÉSIGNATION DES ÉTABLISSEMENTS.	DÉPENSES. (milliers de francs.)			RESSOURCES. (milliers de francs.)			EFFECTIF (1)		NOMBRE TOTAL DE BOURSIERS.	VALEUR DES BOURSES (milliers de fr.)			NOMBRE DE DIPLOMÉS délivrés.	
	PERSONNEL.	MATÉRIEL.	TOTALES.	RECETTES de l'exercice antérieur.	RECETTES diverses.	TOTALES.	DES PROFESSEURS. (2)	DES ÉLÈVES.		de l'État.	du département et des communes.	Legs et divers.	Diplômes supérieurs.	Diplômes ordinaires ou certificats.
Conservatoire national des arts et métiers.....	1.536	8	1.944	1.732	212	1.944	25	1.981	178	379,0	31,2	0,2	53	598
École centrale des arts et manufact.....	2.832	936	3.758	3.607	3.907	90	741	178	178	379,0	31,2	0,2	232	8
Écoles nationales d'arts et métiers.....	1.238	1.995	3.233	1.208	1.810	3.018	24	316	272	333,5	41,1	2,0	87	16
Aix.....	1.583	2.327	3.910	3.298	889	4.287	27	303	215	315,4	23,9	4,5	103	*
Châlons.....	1.436	1.498	2.934	108	1.942	2.050	36	304	199	237,6	14,5	*	79	16
Cluny.....	1.156	1.759	2.915	815	1.886	2.701	14	360	204	61,0	22,4	*	81	8
Lille.....	1.781	1.298	3.079	905	2.541	3.446	23	309	173	251,2	23,4	16,1	14	17
Paris.....	1.677	1.190	2.868	2.528	653	3.181	26	300	100	113,4	9,0	5,4	90	8
Écoles nationales d'horlogerie.....	324	2.036	2.460	1.617	1.805	3.422	14	162	67	84,1	5,2	*	34	23
Besançon (1).....	358	1.978	2.336	1.044	2.197	3.241	14	173	67	62,4	0,6	1,5	*	21
Écoles nationales professionnelles.....	1.112	1.252	2.364	427	2.103	2.530	20	392	236	196,1	29,6	37,2	24	33
Epinal.....	794	878	1.672	450	1.756	2.206	15	286	129	86,0	*	*	26	*
Nantes.....	1.237	924	2.161	641	1.773	2.414	33	442	302	204,3	31,5	21,4	31	47
Vierzon.....	1.101	1.368	2.469	1.008	606	1.614	33	404	292	234,4	18,2	15,5	38	113
Voiron.....	1.137	1.407	2.544	294	1.733	2.027	21	461	339	394,9	34,9	13,7	83	26
Tarbes.....	423	2.573	2.997	1.552	1.546	3.098	15	162	103	59,2	0,5	*	*	*

(1) Les recettes diverses de l'école de Besançon sont perçues par la ville, dont elle dépend.

(2) Effectif au cours de l'année scolaire se terminant pendant l'année indiquée.

(3) Non compris les contremaîtres et surveillants.

TABLEAU II. — Enseignement commercial. — Écoles supérieures reconnues par l'État.

ENSEIGNEMENT TECHNIQUE.

ANNÉES 1925 et 1926.

DÉSIGNATION DES ÉCOLES.	NOMBRE D'ÉLÈVES		DÉSIGNATION DES ÉCOLES.	NOMBRE D'ÉLÈVES	
	1925.	1926.		1925.	1926.
Écoles des hautes études commerciales de Paris..	459	501	Marseille.....	252	210
Alger.....	72	72	Montpellier.....	97	82
Bordeaux.....	164	178	Mulhouse.....	83	43
Écoles supérieures de commerce.....	52	81	Nancy.....	97	93
Clermont-Ferrand.....	61	67	Nantes.....	79	81
Dijon.....	57	58	Rouen.....	53	58
Le Havre.....	39	49	Strasbourg.....	80	80
Lille (jeunes filles).....	137	158	Toulouse.....	95	91
Lyon.....	177	212	École supérieure pratique de commerce et d'industrie de Paris.....	763	727

TABLEAU III. — Écoles pratiques.

ENSEIGNEMENT TECHNIQUE.

ANNÉES 1925 et 1926.

DÉSIGNATION.	1925.		1926.	
	GARÇONS.	FILLES.	GARÇONS.	FILLES.
Nombre des écoles.....	121	56	129	57
Section préparatoire.....	1.061	200	811	231
Section industrielle.....	16.207	4.384	17.488	4.912
Section commerciale.....	3.970	3.330	4.118	3.413
Section agricole et ménagère.....	1.233	207	1.290	200
Section diverses.....	1.270	697	1.302	804
Total.....	24.441	8.818	24.939	9.558
Nombre de boursiers de l'État.....	2.943	689	4.569	1.030
Nombre d'inscrits.....	5.916	369	6.238	275
Personnel.....	1.372	432	1.585	508

enseignements communiqués par le Ministère de l'Instruction publique, Direction générale de l'Enseignement technique.

SECTION 2 F. — ÉTAT SANITAIRE.

a. — Personnel médical. (Voir aussi p. 34*.)

TABLEAU I. — *Personnel médical et pharmaceutique, par département, en 1926.*
(Voir Annuaire 1927, p. 52.)

b. — Décès par causes. (Voir aussi p. 34*.)

TABLEAU I. — *Décès, par département, suivant les principales causes, en 1927.*
(Nombres absolus.)

ÉTAT SANITAIRE.

ANNÉE 1927.

DÉPARTEMENTS.	FIÈVRE TYPHOÏDE.	VARIOLE.	ROUGEOLE.	SCARLATINE.	COQUELUCHE.	DIPHTÉRIE ET COUP.	GRIPPE.	TOUTES TUBERCULOSES. CANCER ET AUTRES TUMEURS malignes.	MÉNINGITE SIMPLE.	MALADIES DU CERVEAU.	BRONCHITE ET PNEUMONIE.	AUTRES AFFECTIONS de L'APPAREIL RESPIRATOIRE.	DIARRHÉE ET SANTÉRIE (au-dessous de 3 ans).	MORTS VIOLENTES. (Suicide excepté.)	SUICIDE.	MALADIE sans spécifier ou mal définie.	TOTAL DES DÉCÈS (1).	
Ain.....	8	-	4	2	4	12	150	533	337	88	593	307	407	62	165	65	510	5.633
Aisne.....	6	-	10	8	24	10	98	609	537	123	636	243	594	124	254	100	1.085	7.791
Allier.....	15	-	8	3	5	11	164	565	365	82	644	293	499	63	158	73	422	6.663
ALPES (BASSES).....	6	-	4	-	2	2	28	97	35	19	99	129	74	49	57	19	190	1.544
ALPES (HAUTES).....	7	-	1	-	7	1	65	126	27	28	96	203	90	38	58	14	77	1.511
ALPES-MARITIMES.....	50	-	28	2	14	15	89	801	354	80	650	309	733	258	298	114	584	7.020
Ardèche.....	11	6	13	2	25	12	235	378	260	104	459	503	402	96	154	50	643	5.468
Ardennes.....	6	1	3	1	5	7	107	362	259	62	448	224	349	68	143	69	469	4.583
Ariège.....	1	-	7	3	2	6	138	216	67	53	228	211	234	44	66	15	580	3.026
Aube.....	6	-	1	4	3	3	131	459	332	58	389	153	390	124	119	74	393	4.409
Aude.....	12	1	14	3	8	13	191	402	171	65	410	308	526	119	132	29	249	5.115
AVEYRON.....	13	2	27	1	17	10	292	335	118	97	613	553	511	129	178	19	427	5.999
Belfort (Terr. de).....	1	-	1	1	2	4	28	124	77	23	121	135	63	22	45	18	146	1.329
Bouches-du-Rhône.....	110	-	34	6	15	40	129	1.087	395	123	685	404	826	233	402	120	7.685	15.388
CALVADOS.....	23	2	20	20	15	30	110	674	385	112	336	259	629	195	245	87	1.190	7.694
Cantal.....	5	-	1	-	4	3	115	185	114	37	295	183	296	66	91	12	574	3.227
Charente.....	24	-	1	1	8	8	226	387	179	91	396	266	406	51	149	66	556	5.577
CHARENTE-INFÉRIEURE.....	42	-	3	2	19	8	245	575	333	62	572	290	522	92	195	120	751	7.411
CHER.....	10	1	4	1	1	2	123	433	296	40	429	193	402	33	114	58	583	5.331
Corrèze.....	5	-	10	1	5	7	166	335	211	55	358	263	286	45	100	43	561	4.356
Corse.....	23	-	8	1	18	17	187	302	71	81	259	317	196	109	110	9	572	3.709
CÔTE-D'OR.....	11	1	2	1	3	7	128	341	319	46	497	245	427	75	199	59	1.429	6.044
CÔTES-DU-NORD.....	50	-	27	4	30	45	202	1.534	338	293	550	707	674	195	276	112	546	9.948
Creuse.....	8	-	1	1	3	4	213	305	118	48	239	219	253	15	73	32	290	3.892
Dordogne.....	17	-	4	1	13	11	137	478	157	57	448	268	407	57	171	97	1.393	6.780
Doubs.....	5	-	3	5	12	12	140	392	254	83	366	255	312	72	160	50	721	4.588
Drôme.....	13	2	12	1	14	15	170	372	245	76	399	323	387	89	132	78	494	5.017
Eure.....	9	-	17	1	10	11	76	405	288	75	489	191	387	155	207	127	1.309	5.654
EURE-ET-LOIR.....	5	-	3	2	6	5	78	323	289	51	344	161	287	101	148	90	907	4.482
FINISTÈRE.....	53	1	72	5	36	42	186	2.260	593	490	498	665	648	163	348	103	957	11.644
Gard.....	21	-	21	-	4	12	200	515	214	91	588	556	492	141	182	49	1.186	7.063
Garonne (Haute).....	20	-	32	3	11	10	282	637	266	107	1.085	490	774	207	207	57	352	8.428
Gers.....	4	-	2	-	1	4	94	209	111	24	465	209	239	45	81	39	615	3.876
Gironde.....	75	1	76	2	53	83	285	1.378	780	197	1.294	334	1.416	304	506	176	1.868	15.245
Hérault.....	32	21	49	12	10	20	265	772	347	134	721	615	768	233	177	54	246	8.582
ILLE-ET-VILAINE.....	61	-	12	9	22	12	159	1.335	480	150	782	497	661	185	294	63	1.344	10.263
Indre.....	5	-	5	1	-	7	146	359	218	49	293	163	279	36	85	54	406	4.131
Indre-et-Loire.....	6	-	1	4	2	3	182	575	352	58	532	174	427	70	179	93	617	5.692
Isère.....	19	1	35	12	17	31	457	847	608	191	1.069	722	1.064	125	289	111	813	10.128
Jura.....	10	-	2	1	3	9	177	343	205	72	609	243	313	36	96	32	406	4.167
Landes.....	1	-	3	-	2	3	31	132	88	16	192	77	116	18	131	45	2.358	4.219
Loir-et-Cher.....	17	-	5	-	3	6	154	381	306	32	368	127	328	64	121	71	204	3.998
Loire.....	29	1	12	2	7	43	294	1.229	827	105	1.292	730	1.005	165	308	128	568	10.911
Loire (Haute).....	7	1	3	2	9	16	179	292	197	79	411	376	377	68	99	24	343	4.451
Loire-Inférieure.....	92	-	9	4	17	26	263	1.814	660	109	1.167	406	1.028	160	341	89	645	11.474

(1) Y compris les décès pour causes ne figurant pas dans le tableau.

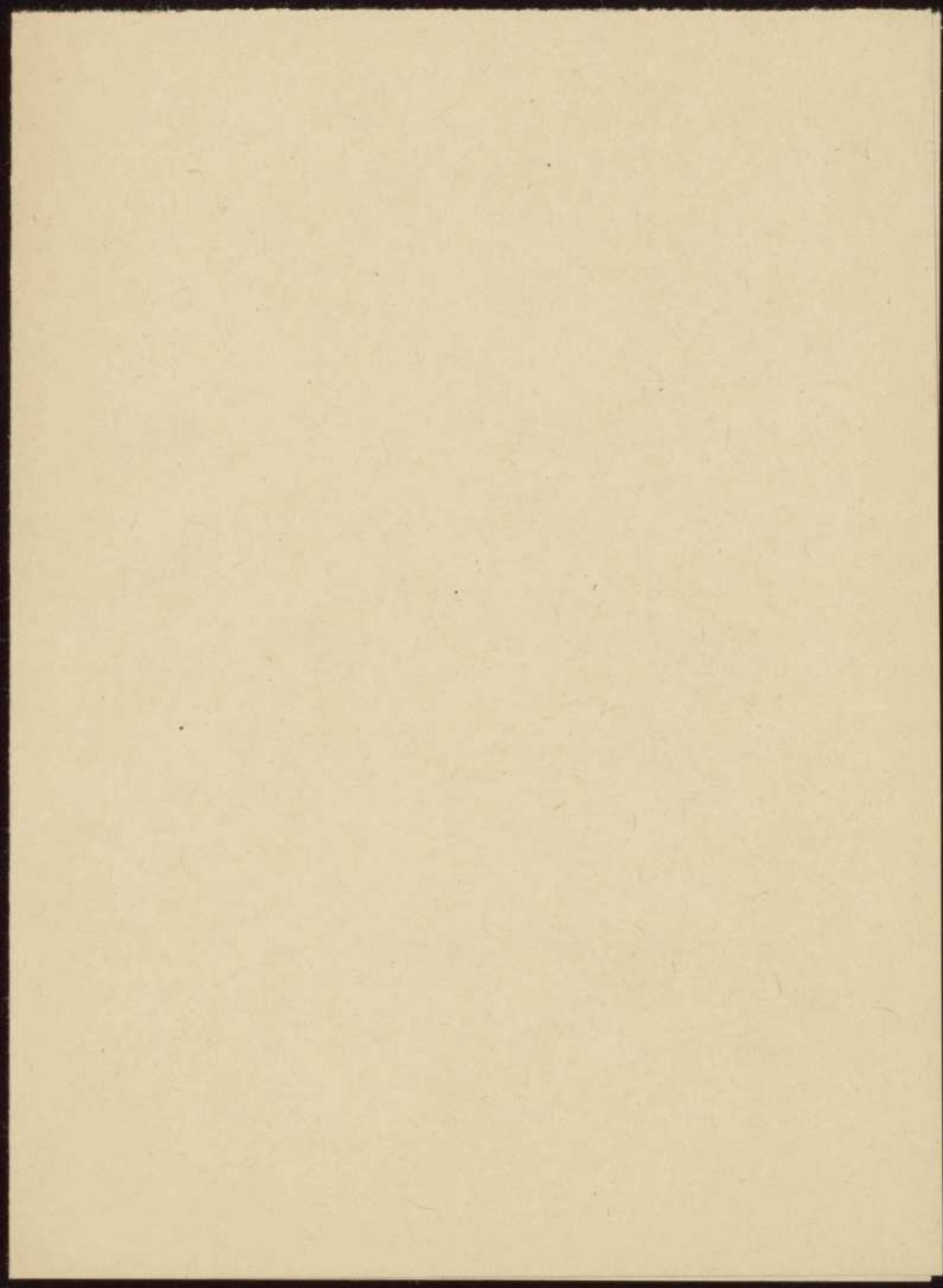

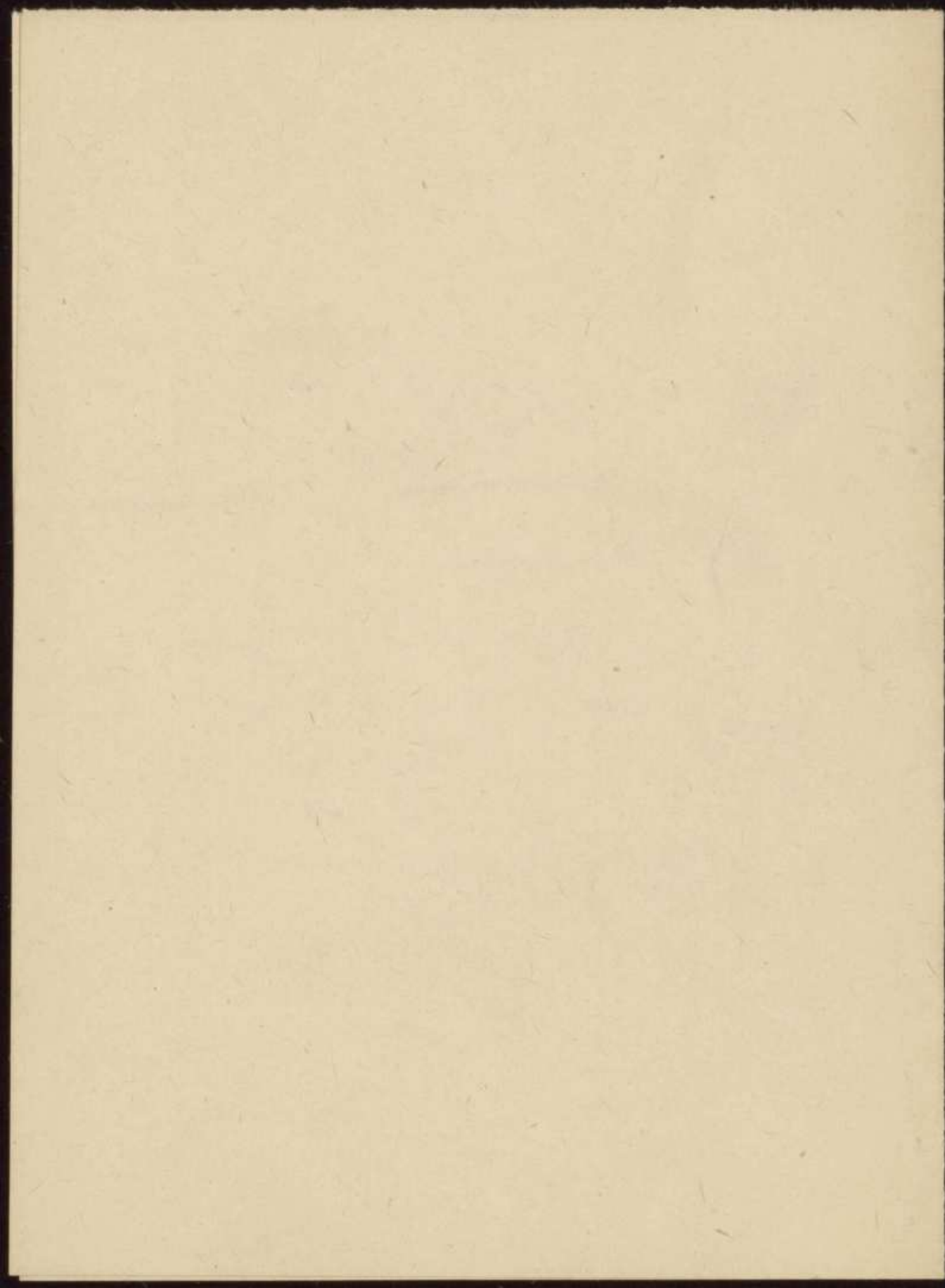

d. — Enseignement supérieur public. (V. aussi p. 29* à 31*.)

d¹. — Étudiants français et étrangers.TABLEAU I. — Relevé général des étudiants au 31 juillet 1929,
par nationalité (A).ENSEIGNEMENT
SUPÉRIEUR.

ANNÉE 1929.

NATIONALITÉS.	31 JUILLET 1929.									
	PARIS.	BOB- OEAUX.	GRE- NOBLE.	LYON.	MONT- PELLIER.	NANCY.	STRAS- BOURG.	TOL- LOUSE.	AUTRES académies.	TOTAL.
France.....	20.419	3.278	1.313	3.589	2.318	2.142	2.100	2.932	13.897	51.988
Royaume-Uni.....	253	11	140	6	22	7	37	7	231	730
Suède et Norvège.....	33	—	63	2	15	1	13	2	72	201
Pays-Bas.....	41	1	11	—	1	—	1	1	2	58
Belgique.....	55	1	14	—	—	5	6	8	19	108
Luxembourg.....	57	—	4	—	5	20	58	7	4	153
Suisse.....	191	2	13	7	13	6	22	2	13	269
Danemark.....	—	1	26	—	—	—	3	1	16	47
Allemagne.....	638	9	176	7	10	16	10	6	143	1.015
Autriche.....	66	—	20	8	—	2	4	1	9	110
Hongrie.....	178	1	39	4	2	4	1	2	31	262
Tchéco-Slovaquie.....	79	3	29	8	3	4	21	4	32	183
Espagne.....	30	5	13	2	6	2	1	39	10	108
Lithuanie.....	108	2	29	5	11	40	18	46	26	285
Italie.....	82	1	106	2	6	4	1	2	15	219
Grèce.....	279	10	42	23	38	6	21	10	17	453
Bulgarie.....	121	86	103	30	27	281	65	145	46	1.004
Yugoslavie.....	251	10	53	21	26	39	29	32	56	513
Roumanie.....	1.180	19	112	26	33	181	145	182	250	2.235
Lettonie.....	66	2	18	—	13	54	11	19	17	200
Russie.....	547	14	60	22	27	86	41	92	82	971
Pologne.....	727	37	290	39	60	426	162	243	145	2.289
Autres pays d'Europe.....	103	3	19	12	21	9	15	15	1.303	1.560
Arménie.....	38	—	3	2	—	2	1	—	—	46
Indochine française.....	178	31	17	21	50	14	—	22	47	360
Chine.....	220	3	58	75	20	14	9	3	26	418
Japon.....	31	1	2	—	—	1	2	1	5	43
Syrie et Liban.....	81	9	4	115	8	9	1	1	2	230
Autres pays d'Asie.....	225	12	43	35	38	35	42	45	120	690
Égypte.....	172	7	21	34	42	17	12	26	30	361
Tunisie.....	83	5	—	18	7	—	—	—	17	130
Mariée.....	1	—	—	1	3	—	2	—	—	7
Autres pays d'Afrique.....	23	3	—	—	2	—	1	1	50	80
Canada.....	48	1	4	1	—	—	4	1	7	66
États-Unis.....	341	3	132	8	11	5	10	23	72	605
Brazil.....	21	2	3	1	1	—	—	2	3	33
Pérou.....	39	22	—	—	3	2	—	—	4	70
République Argentine.....	24	—	3	—	3	—	1	2	—	33
Autres pays d'Amérique.....	254	12	2	5	24	3	6	6	77	389
Australie et Nouvelle-Zélande.....	42	1	—	—	—	—	—	—	2	45
TOTAL des étrangers.....	6.931	330	1.675	529	854	1.298	776	1.028	3.007	14.973
TOTAL GÉNÉRAL.....	27.350	3.608	2.988	4.118	3.152	3.440	2.876	3.960	16.904	66.961

Renseignements communiqués par le Ministère de l'Instruction publique (Direct. de l'Enseig¹ Supérieur. — 2^e Bureau.)

(A) Sont considérées comme étant en cours régulier d'études et par suite doivent figurer dans les états trimestriels:

Faculté de droit. — 1^o Les étudiants qui ont pris une inscription ou qui, sans avoir pris d'inscription, ont subi un examen pendant le trimestre. — 2^o Les étudiants dont le dernier acte de scolarité remonte à moins de 3 ans et dont, par conséquent, les inscriptions ne sont pas périmées (art. 1^{er} du 29 décembre 1887).Faculté et Ecole de médecine. — 1^o Les étudiants qui ont pris une inscription ou subi un examen pendant le trimestre. 2^o Les étudiants qui n'ont pas pris d'inscription ni subi d'examen pendant le trimestre, mais dont les inscriptions ne sont pas périmées. 3^o Les étudiants pourvus de 16 inscriptions qui ont subi le troisième examen depuis moins de 3 ans. Quant aux étudiants qui n'ont pas subi le quatrième, le cinquième examen, et soutenu la thèse moins de 3 ans après avoir passé avec succès le troisième examen, ils ne figureront dans la statistique que s'ils sont internes des hôpitaux. 4^o Les étudiants internes des hôpitaux, quel que soit le temps écoulé depuis leur dernier acte de scolarité.Facultés des sciences et des lettres. — 1^o Les candidats à la licence ayant pris une inscription au cours du trimestre (boursiers, élèves libres, maîtres répétiteurs, professeurs, correspondants). 2^o Les candidats à la licence dont les inscriptions ne sont pas périmées (art. 27 du décret du 30 juillet 1833). 3^o Les candidats à l'agrégation (boursiers, élèves libres, maîtres répétiteurs, professeurs, correspondants). 4^o Étudiants qui se sont fait inscrire à certains cours et qui ne rentrent dans aucune des catégories mentionnées ci-dessus.Ecole supérieure de pharmacie. — 1^o Les étudiants qui ont pris une inscription ou subi un examen pendant le trimestre. 2^o Les étudiants qui n'ont pas pris d'inscription ni subi d'examen pendant le trimestre, mais dont les inscriptions ne sont pas périmées (art. 27 du décret du 30 juillet 1833). 3^o Les étudiants (1^{re} classe) qui, ajournés à l'examen semestriel, ne peuvent prendre la onzième inscription avant d'avoir réparé leur échec. 4^o Les étudiants (1^{re} classe) pourvus de 15 inscriptions, qui ont subi l'examen semestriel depuis moins de 3 ans. Quant aux étudiants qui n'auront pas subi les trois examens provisoires moins de 3 ans après avoir pris leur douzième inscription, ils ne pourront figurer dans la statistique que s'ils sont internes des hôpitaux. 5^o Les étudiants internes des hôpitaux, quel que soit le temps écoulé depuis leur dernier acte de scolarité.

(Note extraite de l'Annuaire statistique de la Ville de Paris.)

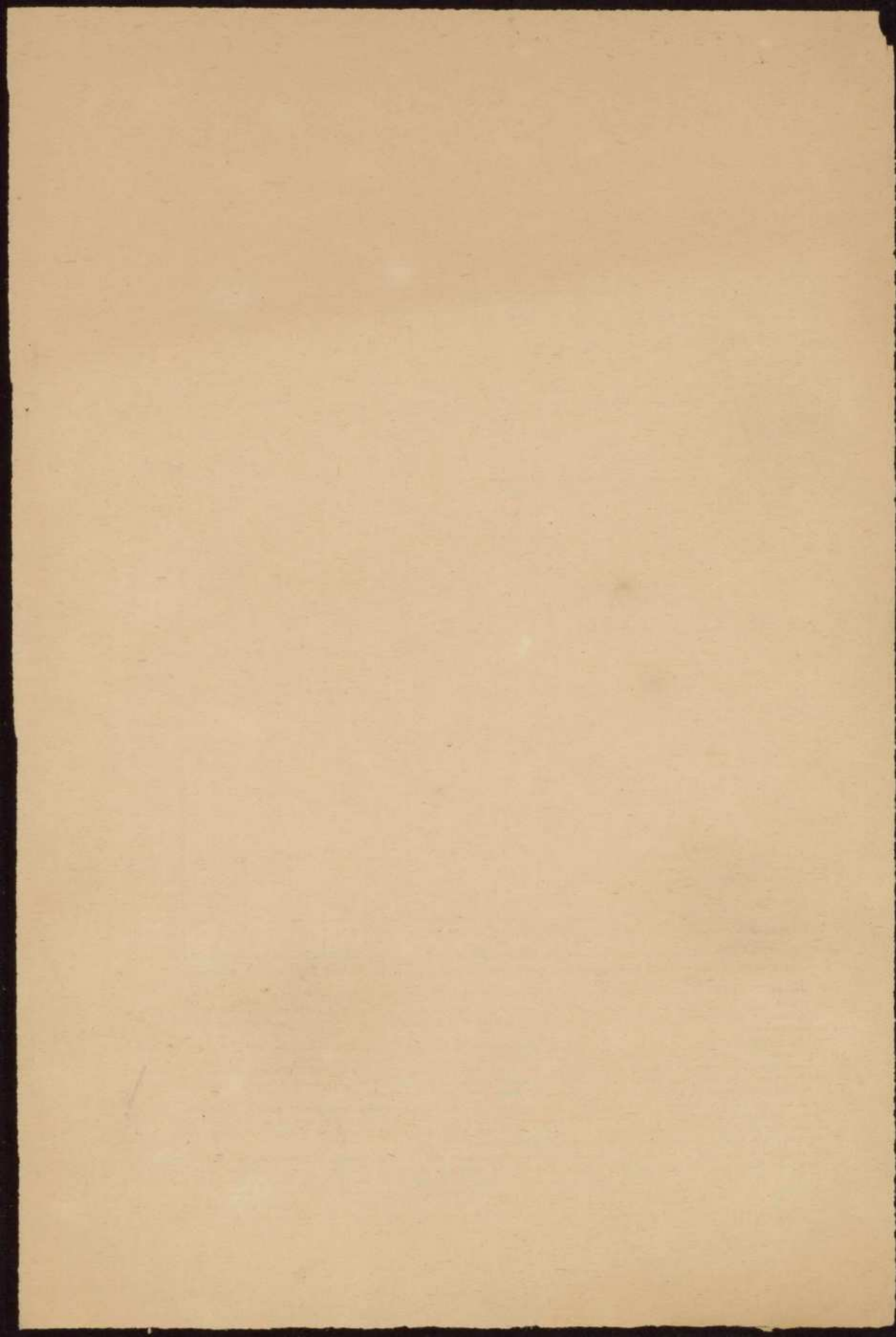

Enseignement Supérieur

Etudes littéraires, historiques et philosophiques. Répartition des étudiants
d'après la nature des diplômes ou certificats en vue desquels ils sont inscrits ou immatriculés
au 31 Juillet 1929. (1)

Sièges des Facultés de Lettres	Etudiants inscrits en vue		Etudiants immatriculés en vue			Etudiants n'ayant en vue aucun certificat ou diplôme
	De la licence	Du certificat d'Etudes Supérieures ou d'un autre diplôme universitaire	Du doctorat	De l'agrégation	D'un autre diplôme	
Paris	2.147	1.123	72	279	524	2.975
Aix	154	70	2	—	30	68
Alger	84	51	—	2	53	90
Besangon	64	55	—	9	66	46
Bordeaux	214	78	—	37	41	160
Caen	78	29	1	4	14	92
Clermont	133	55	2	4	21	122
Dijon	72	200	—	6	75	70
Grenoble	111	67	4	6	388	357
Lille	137	113	3	44	63	134
Lyon	185	86	6	52	85	162
Montpellier	165	87	—	17	93	119
Nancy	115	49	—	21	47	175
Poitiers	137	46	—	9	42	386
Rennes	120	43	4	13	35	75
Strasbourg	179	88	—	56	74	222
Toulouse	228	159	4	48	77	201
Totaux	4.323	2.399	98	607	1.728	5.454

(1) Cette statistique ne comprend pas tous les étudiants en lettres. Elle ne tient pas compte des étudiants ayant subi des examens en vertu d'inscriptions prises dans les établissements d'enseignement supérieur de l'enseignement libre ou en vertu d'inscriptions non formées.

Renseignements communiqués par le Ministère de l'Instruction Publique (Direction de l'Enseignement Supérieur - Bureau)
pour ce tableau et les 4 tableaux analogues.

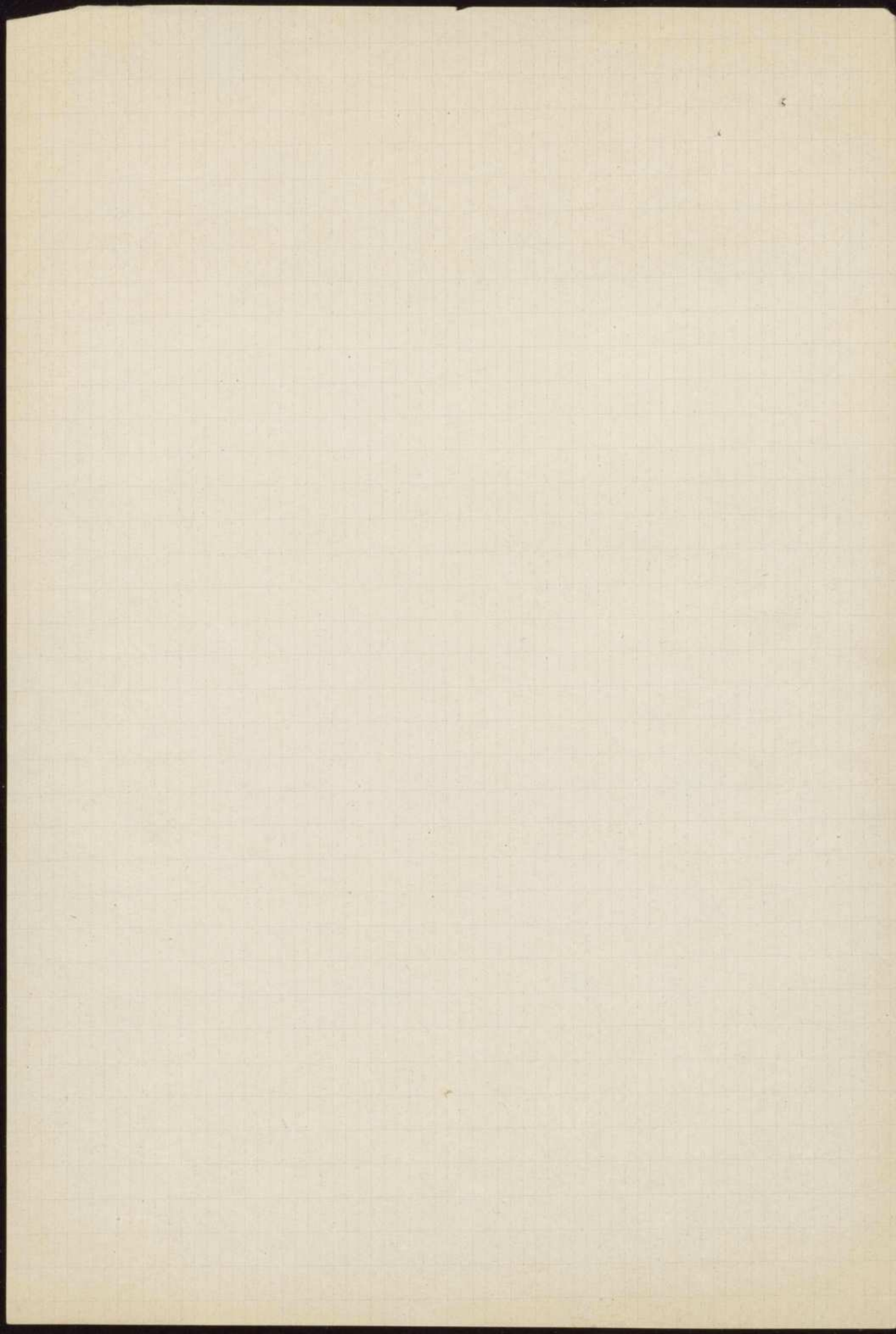

Enseignement Supérieur.

Etudes juridiques. Répartition des étudiants d'après la nature des diplômes ou certificats en vue desquels ils sont inscrits ou immatriculés, au 31 Juillet 1929 (1).

Sièges des Facultés de Droit	Etudiants inscrits en vue:				Etudiants immatriculés en vue:		Etudiants n'ayant en vue aucun certificat ou diplôme.
	En certificat de capacité	De la licence	En doctorat	D'autres diplômes	De l'agrégation	De diplômes universitaires	
Paris	645	4.122	1.118	4	13	127	1.080
Aix	27	340	34	3	-	2	74
Alger	90	383	27	80	-	69	15
Bordeaux	63	366	54	6	-	1	76
Caen	45	149	16	3	-	95	47
Dijon	45	154	20	-	-	12	28
Grenoble	32	162	21	20	-	230	85
Lille	125	227	29	50	-	2	68
Lyon	98	514	69	12	-	12	76
Montpellier	48	350	46	-	-	18	81
Nancy	108	205	32	77	-	116	64
Poitiers	54	188	30	-	-	-	32
Rennes	41	298	29	-	-	-	35
Strasbourg	65	268	57	-	-	9	101
Toulouse	39	429	53	20	3	48	151
Total	1.525	8.155	1.635	275	16	741	2.013

(1) Cette statistique ne comprend pas tous les étudiants en droit. Elle ne tient pas compte des étudiants ayant subi des examens en vertu d'inscriptions non périmées ou en vertu d'inscriptions prises dans les établissements d'enseignement supérieur de l'enseignement libre.

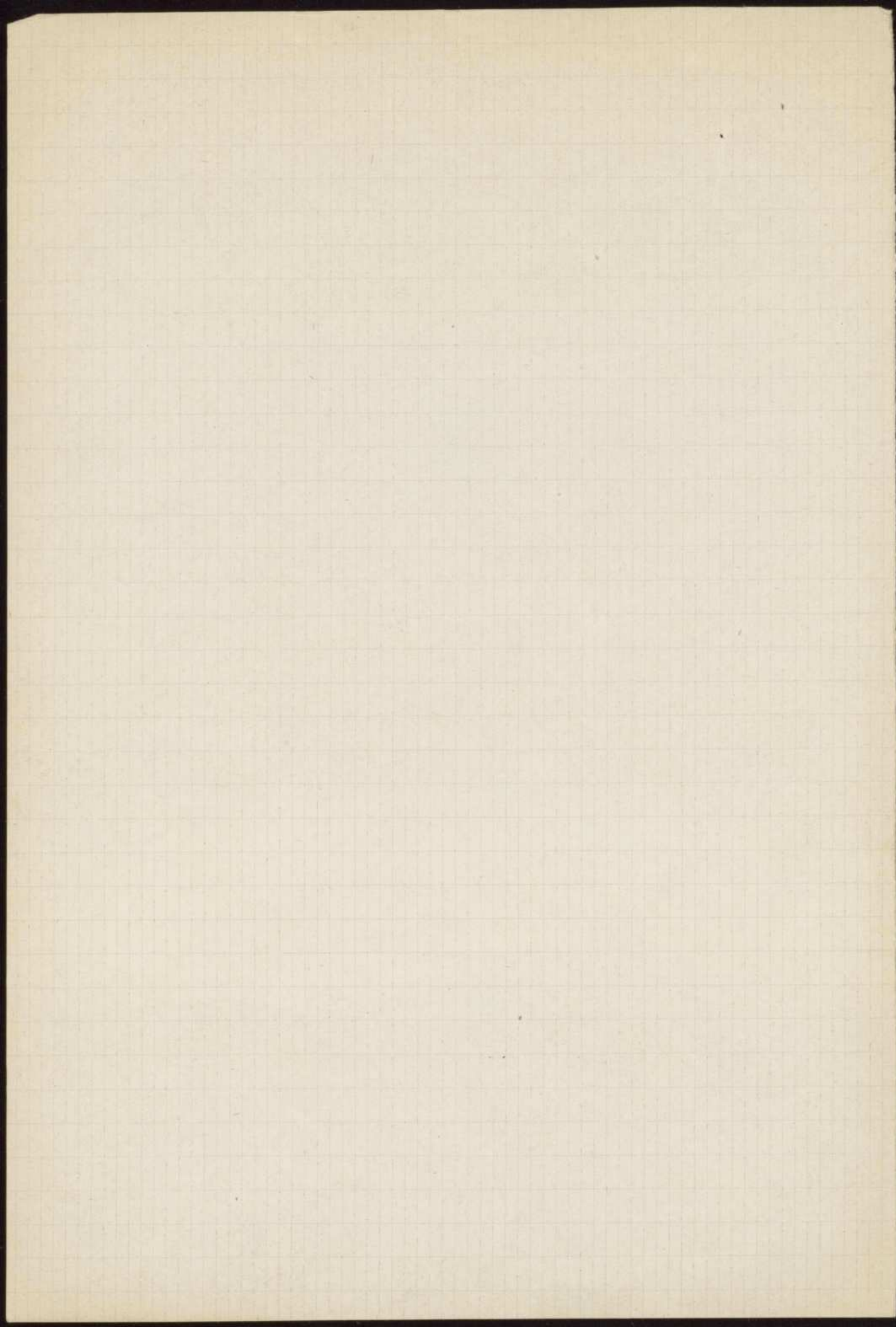

Enseignement Supérieur

Etudes médicales - Répartition des étudiants d'après la nature des diplômes ou certificats en vue desquels ils sont inscrits ou immatriculés, au 31 Juillet 1927. (1)

Sièges des Facultés de médecine	Etudes médicales proprement dites			Etudes de chirurgie dentaire			Etudes de sage-femme
	Etudiants inscrits en vue du Doctorat d'Etat	Etudiants inscrits en vue du Doctorat universitaire	Etudiants immatriculés en vue d'autres diplômes universitaires	Etudiants inscrits en vue du diplôme d'Etat	Etudiants inscrits en vue du diplôme universitaire	Etudiants immatriculés en vue du diplôme d'Etat	
Paris	2.495	639	343	—	—	—	53
Montpellier	456	202	3	—	—	17	1
Nancy	216	108	146	52	107	26	47
Strasbourg	263	91	10	54	34	26	42
Alger	199	2	14	—	—	18	39
Bordeaux	826	25	67	100	46	106	24
Lille	242	6	—	90	5	80	45
Lyon	690	77	—	—	—	—	15
Toulouse	362	46	1	—	—	29	19
<hr/>							
Sièges des écoles de médecine							
Besançon	18	2	—	—	—	8	26
Caen	26	1	—	—	—	—	15
Clermont	88	8	—	—	—	24	34
Dijon	30	2	—	—	—	—	—
Grenoble	25	9	—	—	—	11	14
Marseille	205	—	26	—	—	49	81
Poitiers	22	—	—	—	—	—	—
Rennes	122	—	—	—	—	10	34
Amiens	34	1	—	—	—	—	12
Angers	51	3	—	—	—	19	19
Limoges	40	—	—	—	—	—	26
Nantes	199	1	—	—	—	29	44
Reims	44	11	—	—	—	—	17
Rouen	57	23	—	—	—	—	5
Bourges	66	5	—	—	—	—	31
Total	6.776	1.262	610	296	192	452	643

(1) Cette statistique ne comprend pas tous les étudiants en médecine. Elle ne tient pas compte des étudiants ayant subi des examens en vertu d'inscriptions non périmées ou en vertu d'inscriptions prises dans les établissements d'enseignement inférieur de l'enseignement libre.

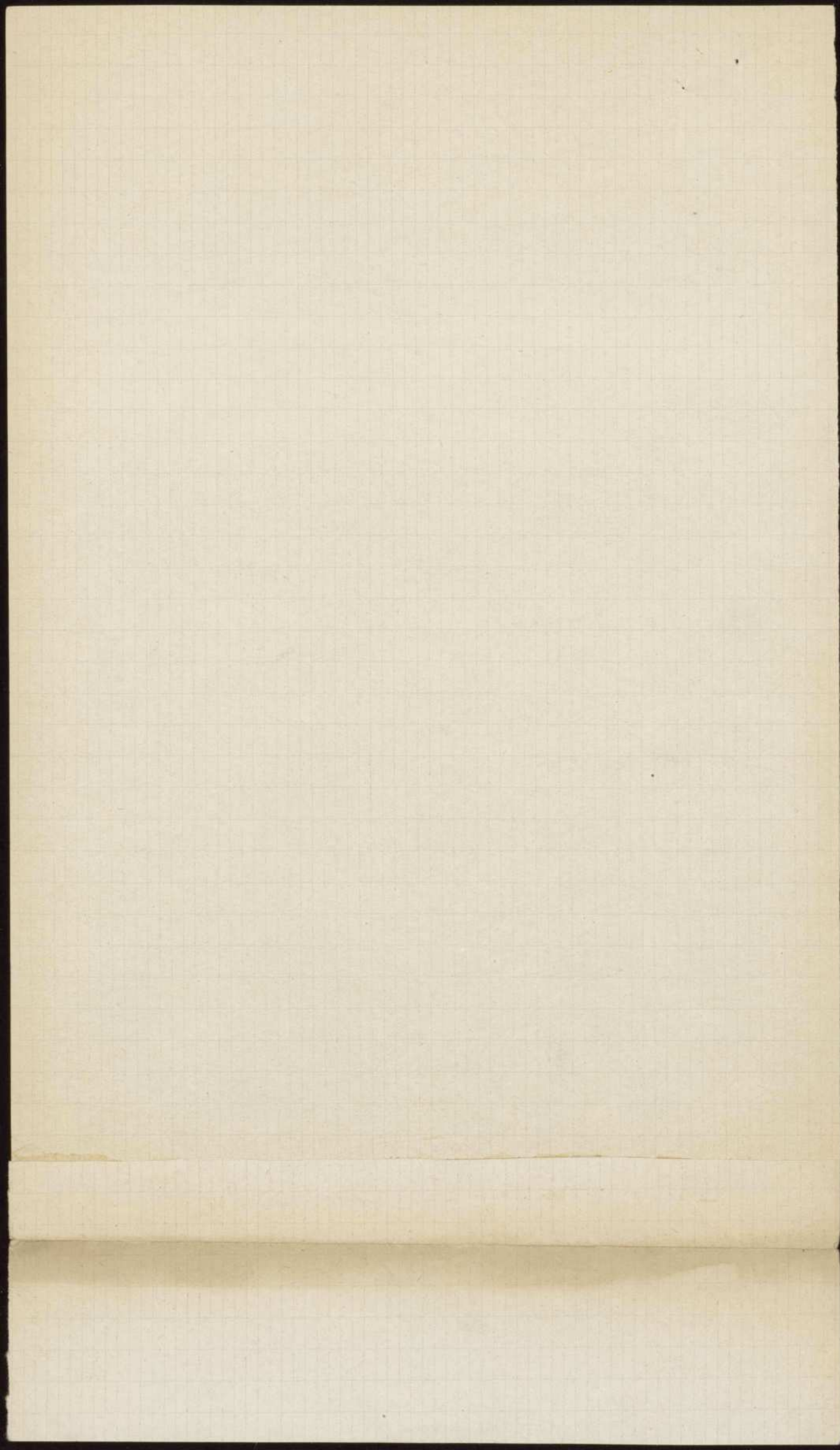

Enseignement Supérieur

: Etudes pharmaceutiques - Répartition des étudiants d'après la nature des diplômes ou certificats en vue desquels ils sont inscrits ou immatriculés, au 31 Juillet 1929 (1).

Sièges des Facultés de Pharmacie	Etudiants inscrits en vue			Etudiants immatriculés en vue		Etudiants n'ayant en vue aucun certificat ou diplôme
	Du diplôme d'Etat de pharmacien	Du diplôme supérieur de pharmacien	D'un autre diplôme universitaire	Du certificat d'herboriste	D'un diplôme universitaire	
Paris	917	2	22	92	62	—
Montpellier	204	1	4	7	16	15
Nancy	187	1	10	13	28	12
Strasbourg	62	1	—	—	109	15
Sièges des facultés mixtes de médecine et de pharmacie						
Alger	162	1	6	6	—	7
Bordeaux	296	—	8	10	—	6
Lille	134	2	8	29	—	10
Lyon	301	1	23	—	1	15
Toulouse	231	—	9	9	—	4
Sièges des écoles de pharmacie						
Marseille	160	—	—	12	—	10
Nantes	91	—	—	11	—	—
Rennes	153	—	—	6	—	6
Sièges des écoles préparatoires						
Amiens	20	—	—	3	—	—
Angers	23	—	—	1	—	2
Besançon	—	—	—	3	—	—
Caen	9	—	—	—	—	—
Clermont	61	—	—	11	—	45
Dijon	25	—	—	—	—	—
Grenoble	30	—	—	1	—	2
Limoges	28	—	—	8	—	3
Poitiers	48	—	—	—	—	—
Reims	26	—	—	17	—	—
Rouen	—	—	—	3	—	—
Tours	25	—	—	13	—	—
Totaux	3.173	9	90	155	216	155

(1) Cette statistique ne comprend pas tous les étudiants en pharmacie. Elle ne tient pas compte des étudiants ayant obtenu des brevets en vertu d'inscriptions ou brevets ou en vertu d'inscriptions prises dans les établissements d'enseignement Supérieur de l'enseignement libre.

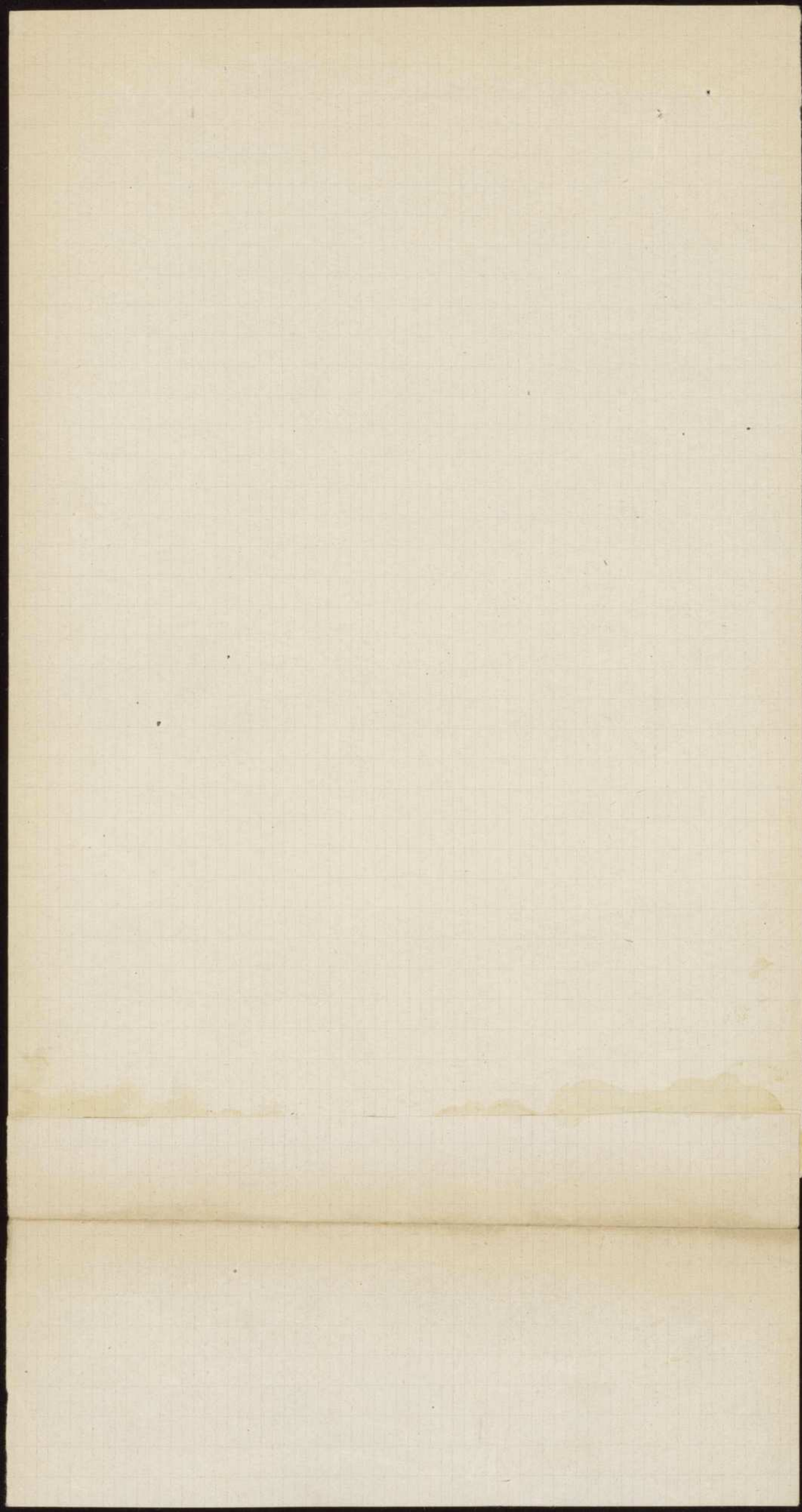

Enseignement Supérieur.

Etudes scientifiques - Répartition des étudiants d'après la nature des diplômes ou certificats en vue desquels ils sont inscrits ou immatriculés, au 31 Juillet 1929. (1)

Sièges des Facultés des Sciences	Etudiants inscrits en vue			Etudiants immatriculés en vue			Etudiants ayant eu ou aucun certificat ou diplôme
	De certificat des sciences Physiques, Chimiques et Naturelles	De licence	D'autres diplômes	De doctorat	De l'agrégation	D'autres diplômes	
Paris	880	1.084	2	113	19	1.805	336
Alger	74	40	-	-	-	9	86
Besançon	20	43	-	-	1	50	74
Bordeaux	133	102	1	1	16	104	236
Caen	44	54	-	1	2	293	91
Clermont	86	49	-	5	-	15	87
Dijon	45	27	-	-	1	11	65
Grenoble	51	99	2	-	2	680	176
Leille	111	141	-	2	25	140	199
Lyon	191	173	43	8	17	26	174
Marseille	146	112	-	6	21	39	241
Montpellier	281	123	-	-	-	-	-
Nancy	127	113	2	3	-	596	231
Poitiers	61	65	-	2	8	8	105
Rennes	98	111	11	-	10	15	131
Strasbourg	106	68	-	8	34	180	167
Toulouse	207	79	832	6	16	131	176
<hr/>							
Sièges des Ecoles de Pharmacie et de Médecine							
Amiens	32	-	-	-	-	-	-
Angers	18	-	-	-	-	-	-
Limoges	46	-	-	-	-	-	-
Nantes	80	-	-	-	-	-	-
Reims	63	-	-	-	-	-	-
Rouen	86	-	-	-	-	-	-
Tours	92	-	-	-	-	-	-
Total	3.078	2.483	893	155	172	4.102	2.575

(1) Cette statistique ne comprend pas tous les étudiants en sciences. Elle ne tient pas compte des étudiants ayant subi des examens en vertu d'inscriptions non périmées ou en vertu d'inscriptions prises dans les établissements d'enseignement supérieur de l'enseignement libre.

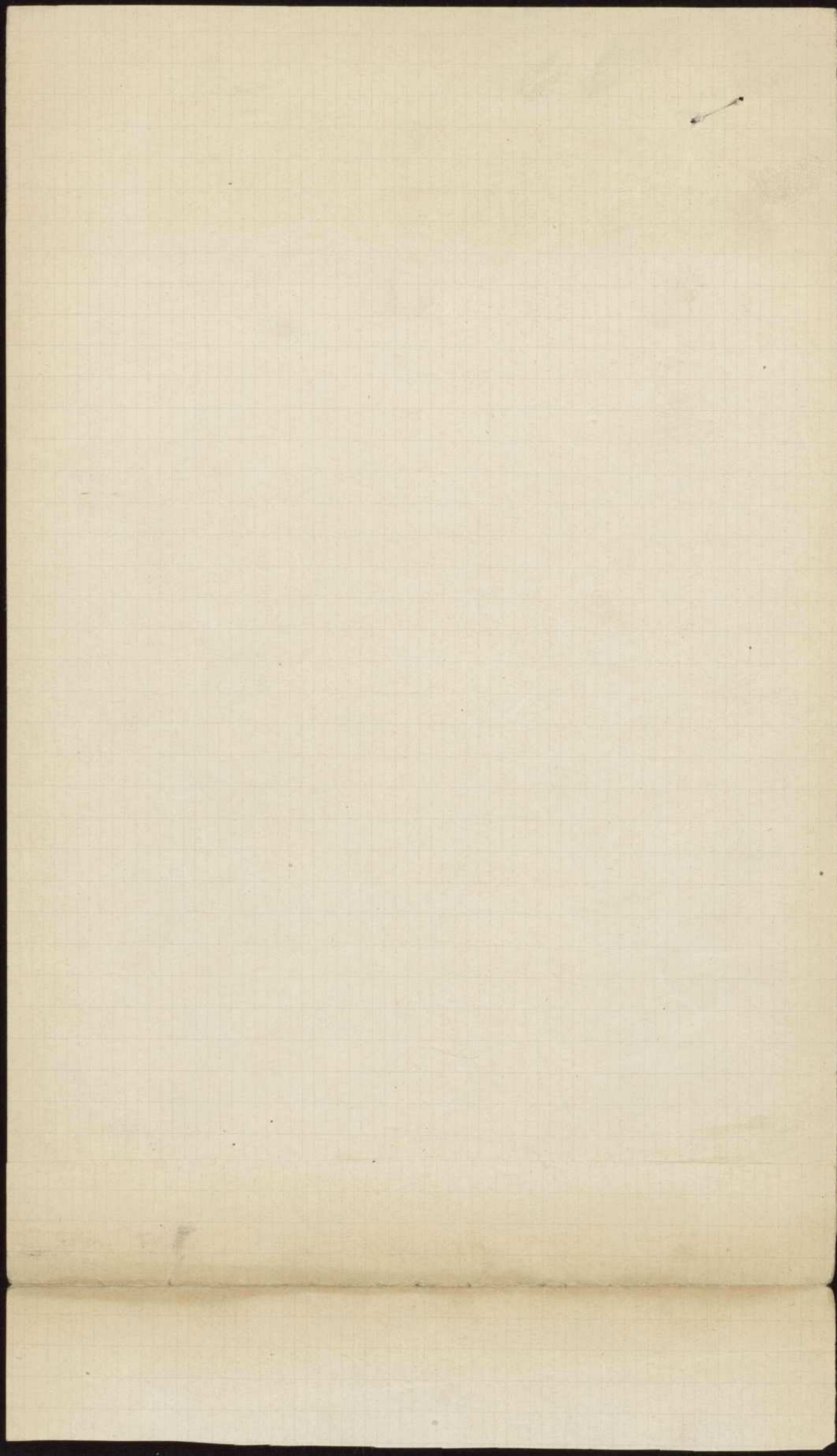

Etat des boursiers de l'Enseignement Supérieur au 31 juillet 1929.

1°) École Normale Supérieure - L'École Normale Supérieure comprend principalement des internes dont l'Etat prend complètement à sa charge les études et l'entretien, et des externes qui reçoivent une bourse.

a) <u>Internes</u> - Etudes littéraires -	1 ^{re} Année	20
	2 ^e Année	22
	3 ^e Année	16
	4 ^e Année	4
Etudes scientifiques -	1 ^{re} Année	17
	2 ^e Année	19
	3 ^e Année	16
	4 ^e Année	7
b) <u>Externes</u> - Etudes littéraires	1 ^{re} Année	6
	2 ^e Année	9
	3 ^e Année	13
	4 ^e Année	9
	5 ^e Année	1
Etudes scientifiques -	1 ^{re} Année	2
	2 ^e Année	2
	3 ^e Année	4
	4 ^e Année	2

Total des boursiers de l'École Normale Supérieure 168

[L'École Normale Supérieure comprend en outre 5 élèves en congé sans pension ni bourse, 5 élèves étrangers boursiers (1 Luxembourgeois, 2 Belges et 2 Roumains), et 7 externes sans bourse, soit en tout 185 élèves.]

1°) Boursiers de licence et d'agrégation issus des concours	<div> Lettres 20 Sciences 39 </div>	171
2°) Boursiers de licence nommés sans concours (Pupilles de la Nation)	<div> Lettres 42 Sciences 16 </div>	95
3°) Boursiers de diplôme d'Etudes Supérieures	<div> Lettres 62 Sciences 6 </div>	68
4°) Boursiers d'agrégation nommés sans concours	<div> Lettres 5 Sciences 6 </div>	11
5°) Boursiers de voyage (Écoles des Études Hispaniques)	<div> Lettres 14 Sciences 4 </div>	18
6°) Boursiers de Recherche		192
7°) Boursiers dans les Instituts des Sciences appliquées		150
8°) Boursiers du S.-C.-N. (Certificat des Sciences physiques chimiques et naturelles)		93
9°) Boursiers de Médecine		217
10°) Boursiers de chirurgie dentaire et Sages-femmes (Pupilles de la Nation)		28
11°) Boursiers de pharmacie		192
12°) Boursiers de Droit		137

Nombre total des boursiers de l'enseignement supérieur 16168

Note Le montant des bourses accordées varie en moyenne de 3.000 à 5.000 francs par an.

Renseignements communiqués par le Ministère de l'Instruction Publique - Direction de l'Enseignement Supérieur - 3 Bureau -



TABLEAU II. — Relevé général des étudiants au 31 juillet 1929, par sexe et par faculté ou école.

ENSEIGNEMENT
SUPÉRIEUR.

ANNÉE 1928.

SIÈGES des facultés ou écoles.	DROIT.					SCIENCES.					LITTÈRES.				
	HOMMES.		FEMMES.		TOTAL.	HOMMES.		FEMMES.		TOTAL.	HOMMES.		FEMMES.		TOTAL.
	Français.	Étrangers.	Françaises.	Étrangères.		Français.	Étrangers.	Françaises.	Étrangères.		Français.	Étrangers.	Françaises.	Étrangères.	
PARIS.....	6.057	1.497	943	115	8.612	2.368	817	795	179	4.259	2.329	1.349	2.289	1.153	7.120
ALX.....	548	33	64	4	654	-	-	-	-	-	151	19	-	3	320
AMIENS.....	-	-	-	-	-	28	3	1	-	32	-	-	-	-	-
ANGERS.....	-	-	-	-	-	36	-	-	-	36	-	-	-	-	-
BESANCON.....	-	-	-	-	-	120	26	38	4	188	-	-	-	-	-
BORDEAUX.....	524	38	75	1	638	401	110	4	4	598	102	25	89	24	240
CAEN.....	356	46	39	6	447	183	252	48	12	495	293	29	193	17	532
CLERMONT-FERRAND.....	-	-	-	-	-	185	19	64	-	268	174	21	85	9	218
DIJON.....	393	40	45	-	479	115	23	8	1	152	124	95	132	73	424
GRENOBLE.....	220	231	39	59	589	543	468	51	11	1.073	129	369	238	491	1.228
LILLE.....	632	33	42	1	708	639	15	138	-	792	257	36	206	23	532
LIMOGES.....	-	-	-	-	-	38	-	8	-	46	-	-	-	-	-
LYON.....	670	189	51	6	916	669	125	123	8	925	290	50	216	24	580
MARSEILLE.....	-	-	-	-	-	512	75	41	4	632	-	-	-	-	-
MONTPELLIER.....	470	84	53	4	611	355	304	119	37	815	203	60	187	48	498
NANCY.....	384	203	55	29	671	328	409	70	43	1.140	196	27	164	24	498
NANTES.....	-	-	-	-	-	74	-	6	-	80	-	-	-	-	-
POITIERS.....	329	13	39	1	432	207	14	52	2	275	215	146	142	165	669
REIMS.....	-	-	-	-	-	33	23	4	1	61	-	-	-	-	-
RENNES.....	439	-	64	-	503	310	11	65	-	386	121	13	145	14	293
ROUEN.....	-	-	-	-	-	17	63	3	3	86	-	-	-	-	-
STRASBOURG.....	444	51	31	5	531	274	178	94	17	563	236	55	241	43	625
TOULOUSE.....	650	42	83	2	779	511	779	122	37	1.479	323	29	310	35	717
TOURS.....	-	-	-	-	-	20	4	64	-	95	-	-	-	-	-
ALGER.....	743	4	81	-	828	163	1	48	-	212	151	3	127	1	282
TOTAUX.....	12.910	2.562	1.656	223	17.351	8.459	3.793	2.068	370	14.690	5.483	2.336	5.067	2.172	15.060

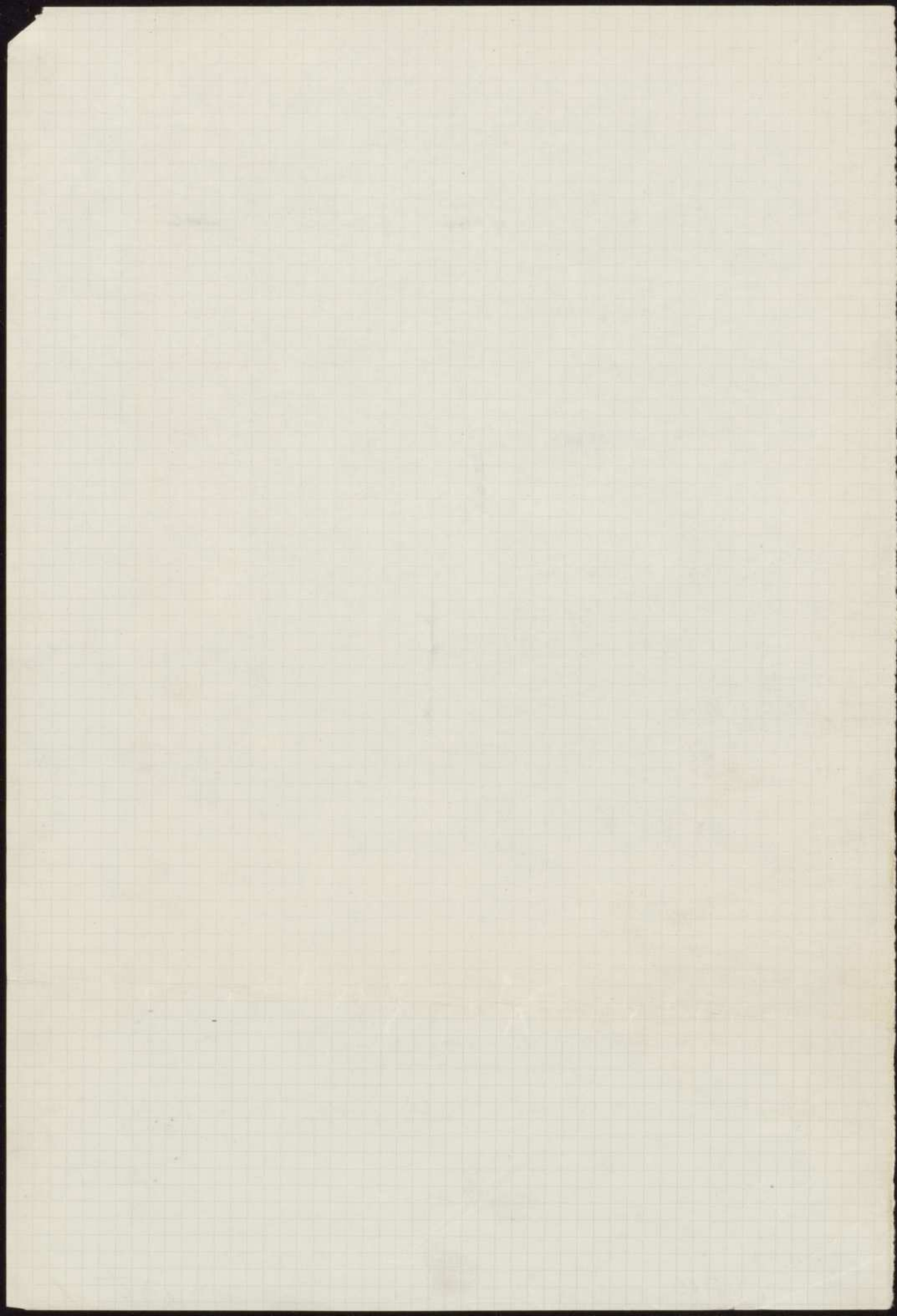
SIÈGES des facultés ou écoles.	MEDECINE.					PHARMACIE.					TOTAL GÉNÉRAL.				
	HOMMES.		FEMMES.		TOTAL.	HOMMES.		FEMMES.		TOTAL.	HOMMES.		FEMMES.		TOTAL.
	Français.	Étrangers.	Françaises.	Étrangères.		Français.	Étrangers.	Françaises.	Étrangères.		Français.	Étrangers.	Françaises.	Étrangères.	
PARIS.....	3.152	1.525	847	231	5.755	805	12	516	16	1.409	11.871	5.200	5.300	1.691	27.155
ALX.....	33	1	13	-	47	14	-	-	-	28	699	57	220	7	984
AMIENS.....	118	3	40	-	161	37	-	12	-	49	20	75	3	26	105
ANGERS.....	30	2	31	-	63	10	-	8	-	18	43	191	3	48	232
BESANCON.....	1.137	127	169	26	1.459	243	4	133	1	381	13	292	53	161	504
BORDEAUX.....	21	6	13	-	40	10	-	3	-	13	381	2.598	281	680	3.603
CAEN.....	104	9	55	-	168	84	-	55	-	139	13	681	317	190	1.215
CLERMONT-FERRAND.....	27	2	6	-	35	10	-	7	-	17	26	679	145	217	921
DIJON.....	37	8	14	1	60	27	-	14	-	41	42	956	1.123	357	2.528
GRENOBLE.....	472	29	119	5	625	243	-	79	-	322	2.243	113	584	29	2.969
LILLE.....	42	1	29	-	72	41	-	18	-	59	59	121	1	55	177
LYON.....	1.021	111	154	7	1.333	271	8	122	3	404	2.021	481	668	48	4.118
MARSEILLE.....	335	18	120	4	477	119	4	86	-	209	966	97	247	8	1.318
MONTPELLIER.....	593	251	76	36	926	200	6	92	4	302	1.791	705	527	129	3.152
NANCY.....	345	306	105	138	874	190	19	70	10	289	1.683	1.054	459	244	3.440
NANTES.....	281	1	96	-	378	87	-	50	-	137	137	442	1	152	593
POITIERS.....	23	-	2	-	25	21	-	13	-	34	845	173	248	169	1.435
REIMS.....	40	11	22	-	73	32	-	27	-	59	105	36	33	1	195
RENNES.....	120	-	49	-	169	133	-	72	-	205	1.123	24	395	14	1.556
ROUEN.....	40	34	8	3	85	29	-	14	-	43	86	97	25	6	214
STRASBOURG.....	325	199	91	31	646	67	67	30	43	207	1.601	634	496	142	2.876
TOULOUSE.....	531	74	43	6	654	227	4	120	-	351	2.272	928	660	100	3.960
TOURS.....	50	10	41	-	102	33	2	18	-	53	103	16	123	8	250
ALGER.....	258	63	7	-	331	140	2	74	1	217	1.455	17	393	5	1.870
TOTAUX.....	9.145	2.735	2.202	492	14.574	3.112	128	1.637	78	4.955	39.319	11.635	12.669	3.358	65.941

(1) Y compris les étudiants des deux facultés de théologie de Strasbourg (108 français, 81 étrangers, 9 françaises, 3 étrangères).

enseignements communiqués par le Ministère de l'Instruction publique. (Direction de l'Enseignement supérieur, 2^e bureau.)

d^o. — Situation financière.

TABLEAU I. — Recettes et dépenses des universités de 1914 à 1917. — TABLEAU II. — Recettes et dépenses des facultés de 1914 à 1917. — en 1914 et 1915. (Voir Annuaire 1921, pages 47 et 48)

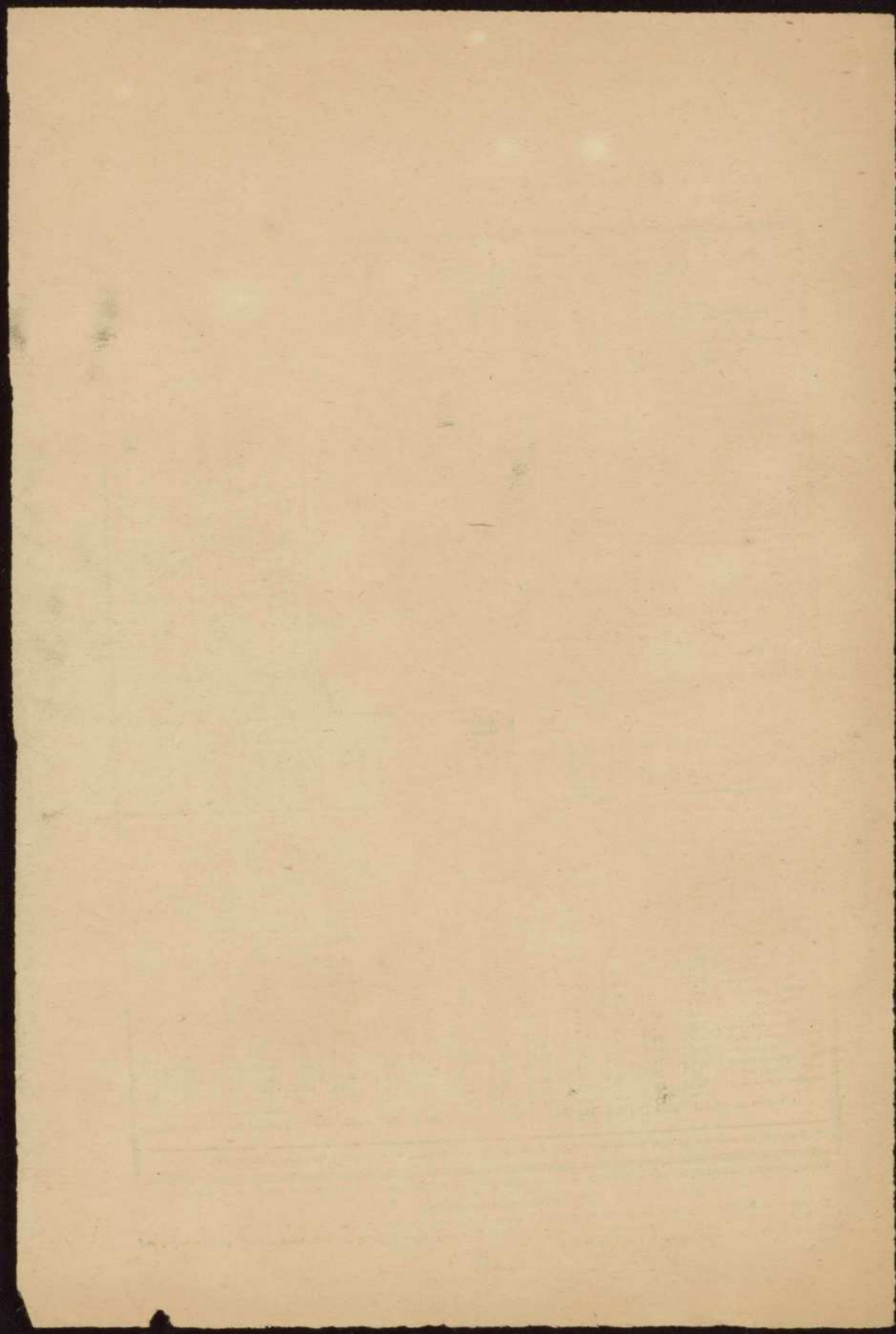

Diplômes et Certificats de l'Enseignement Supérieur.

Année Scolaire 1927 - 1928																
Sièges des Facultés		Droit.					Lettres.		Sciences.		Certificat d'études polytechniques et scientifiques.	Médecine.			Pharmacie.	
Et Ecoles.	Bacca-	Lic.	Doc-	Diplôme d'études supérieures.	Certificat de capacité.	Lic- ence.	Doc- torat.	Lic- ence.	Doc- torat.	Docteur en médecine.		Chirurgien dentiste.	Sages- femmes.	Phar- ma- ceut.	Her- bo- ristes.	
	laureat.	ence.	torat.													ence.
Paris.	968	831	185	722	148	294	28	226	60	437	459	207	25	165	78	
Aix.	176	113	9	8	19	24	1	-	-	-	-	-	-	-	-	
Amiens.	-	-	-	-	-	-	-	-	-	23	-	-	-	-	-	
Angers.	-	-	-	-	-	-	-	-	-	42	-	2	2	-	5	
Besancon.	-	-	-	-	-	6	-	17	2	15	-	-	8	-	1	
Bordeaux.	64	49	12	54	13	15	1	39	-	99	106	32	38	60	5	
Caen.	53	48	1	8	17	18	-	20	-	46	-	-	6	-	1	
Clermont-Ferrand.	-	-	-	-	-	17	1	11	-	51	-	-	16	-	10	
Dijon.	51	40	8	23	28	8	-	11	1	23	-	-	29	-	22	
Grenoble.	35	39	3	33	4	31	1	32	2	31	-	-	25	-	2	
Lille.	73	71	12	45	37	22	-	64	5	129	55	18	27	21	28	
Limoges.	-	-	-	-	-	27	-	-	-	39	-	-	12	-	4	
Lyon.	121	106	16	55	21	-	4	63	-	155	92	18	28	42	34	
Marseille.	-	-	-	-	-	-	-	41	-	104	-	20	32	-	16	
Montpellier.	71	89	15	63	20	26	1	37	3	213	74	-	26	58	3	
Nancy.	48	46	9	27	26	22	1	43	-	150	26	10	19	41	4	
Nantes.	-	-	-	-	-	25	-	-	-	45	-	9	17	-	4	
Orléans.	52	47	8	29	21	-	-	31	-	42	-	-	9	-	3	
Reims.	-	-	-	-	-	-	-	-	-	33	-	-	-	-	2	
Rennes.	64	59	10	53	10	12	-	34	-	64	-	-	17	-	7	
Rouen.	-	-	-	-	-	-	-	-	-	76	-	-	3	-	4	
Strasbourg.	51	59	6	27	5	28	2	27	2	85	38	13	27	13	-	
Toulouse.	106	78	17	58	9	48	2	43	1	148	43	-	10	31	11	
Tours.	-	-	-	-	-	-	-	-	-	39	-	-	12	-	11	
Algès.	85	61	9	41	29	13	1	14	-	99	11	-	14	16	5	
Totaux.	2.018	1.736	320	1.256	409	636	43	753	76	2.168	904	329	102	447	260	

Renseignements communiqués par le Ministère de l'Instruction Publique. (D' Bureau de la Direction de l'Enseignement Supérieur).

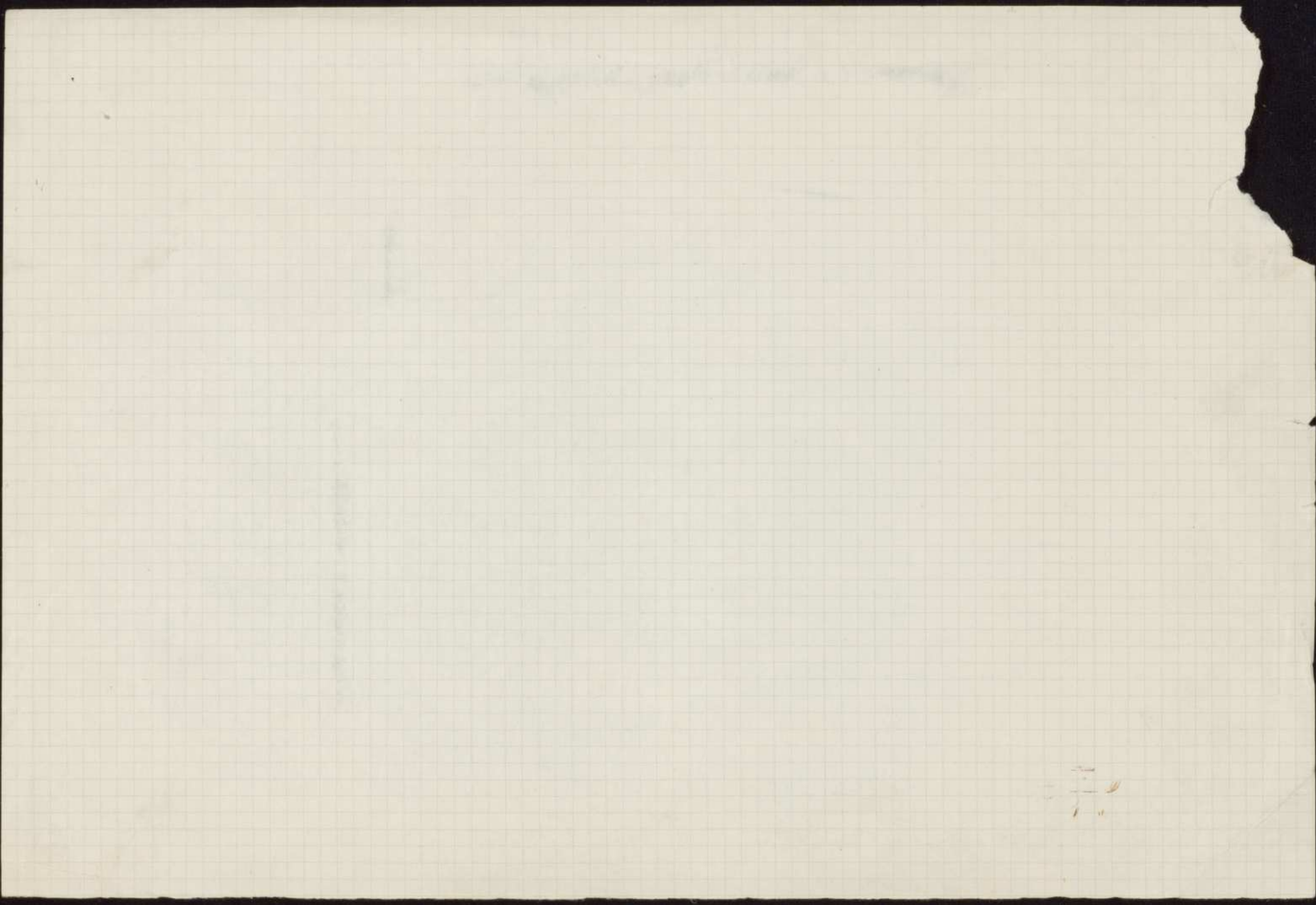

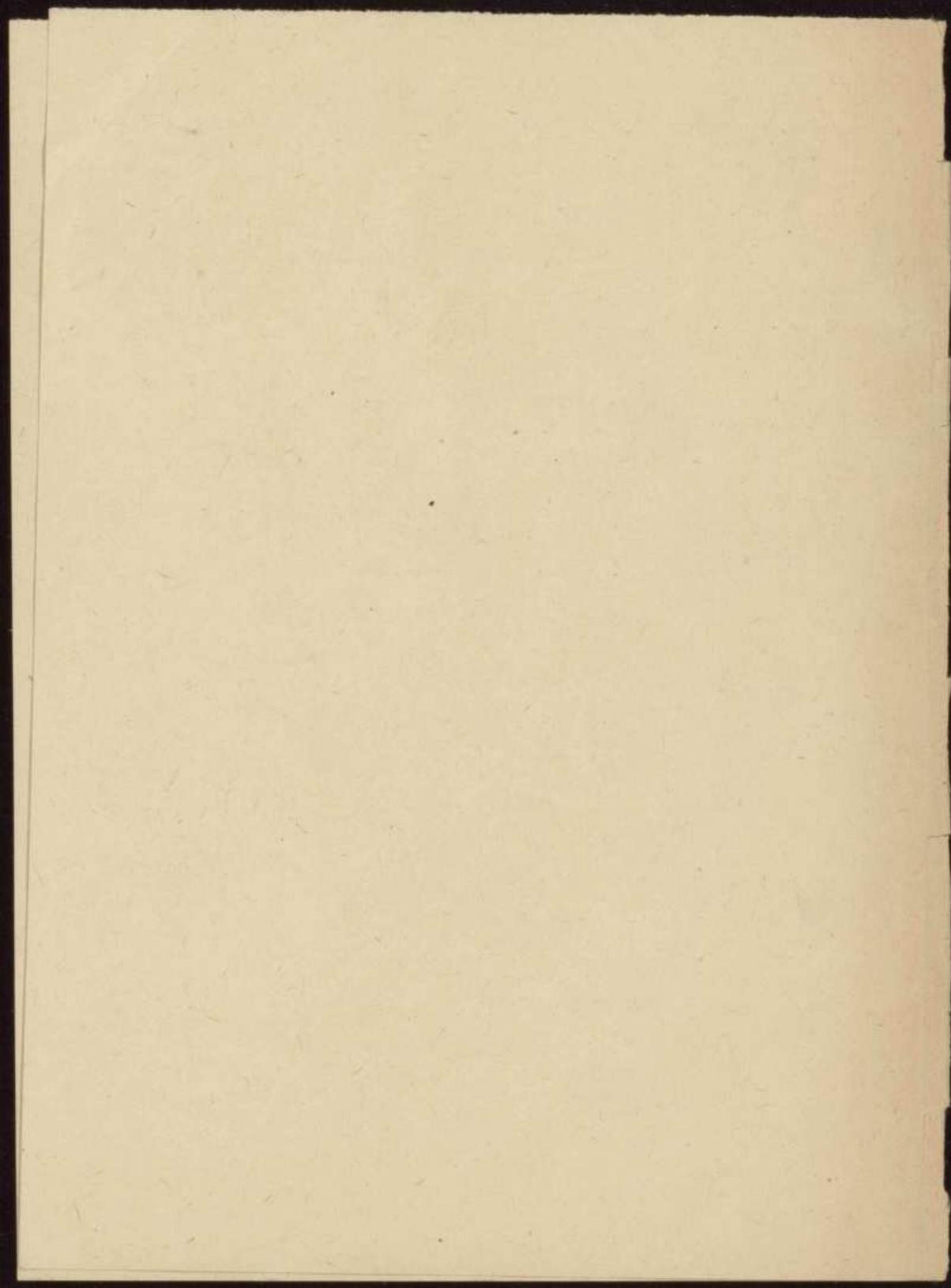

Enseignement
secondaire

c. — Enseignement secondaire public. (Voir aussi p. 26* à 28*.)

c'. — Population scolaire.

TABLEAU I. — LYCÉES DE GARÇONS.
Élèves présents à la date du 5 novembre.ANNÉES SCOLAIRES
1927 à 1929.

		TOTAL DES ÉLÈVES.			RÉPARTITION DES ÉLÈVES EN 1929.											
ACA- DÉMIÉS.	LYCÉES.	1927.	1928.	1929.	ENSEIGNEMENT GÉNÉRAL.				INTÉRIEURES.				EXTÉRIEURES.		TOTAL	
					Classes préparatoires aux Ecoles.	Autres classes secondaires.	Divisions élémentaires et préparatoires, classes enfantines.	SECTIONS SPÉCIALES.	Pensionnaires.		Demi-pensionnaires.		Total.	Bour-siers.		
									Total.	Bour-siers.	Total.	Bour-siers.				
	Buffon	1.564	1.609	1.601	98	1.059	504	"	"	"	268	81	1.393	134	213	
	Carnot	1.172	1.213	1.260	66	714	485	"	"	"	129	26	1.139	31	57	
	Charlemagne	1.139	1.114	1.112	17	882	213	"	"	"	306	110	806	100	210	
	Condorcet	1.881	1.774	1.685	80	1.344	250	"	"	"	428	159	1.255	136	295	
	Henri IV	1.318	1.381	1.436	231	901	305	"	196	56	351	129	889	99	284	
	Janson-de-Sailly	2.408	2.444	2.530	346	1.617	567	"	219	21	279	42	2.032	60	125	
	Lakanal	754	759	795	69	485	241	"	327	38	82	34	386	29	101	
	Louis-le-Grand	1.427	1.326	1.375	422	953	"	"	296	81	210	96	869	37	227	
	Michélet	935	924	1.043	"	611	363	"	430	19	168	64	474	38	125	
	Montaigne	985	1.064	1.160	"	506	654	"	91	10	167	30	902	43	83	
	Pasteur	996	1.080	1.138	"	588	550	"	"	"	187	29	951	43	72	
	Rottier	1.368	1.320	1.354	31	859	461	"	"	"	333	135	1.021	103	238	
	Saint-Louis	1.172	1.282	1.378	1.031	347	"	"	390	80	352	112	636	61	243	
	Voltaire	983	1.001	1.073	"	629	290	145	"	"	326	112	747	81	193	
	Dép ¹ de la Seine	18.036	18.291	19.007	2.301	11.568	4.903	145	1.949	308	3.577	1.163	13.481	995	2.466	
	Beauvais	211	191	195	"	137	58	"	88	36	9	7	98	8	51	
	Bourges	357	329	331	"	223	104	"	77	27	19	12	235	22	61	
	Chartres	307	278	269	"	182	84	3	102	33	20	18	137	11	62	
	Orléans	435	431	435	43	291	101	"	89	29	21	11	325	27	67	
	Reims	452	451	496	21	269	204	11	79	23	30	20	367	19	62	
	Vendôme	163	128	113	"	85	27	"	25	7	7	3	81	10	20	
	Versailles	927	909	922	52	654	216	"	191	41	101	38	630	53	132	
	ENSEMBLE	"	"	2.761	116	1.836	795	14	651	196	207	109	1.908	150	455	
		20.888	21.008	21.768	2.507	13.404	5.698	159	2.600	501	3.784	1.272	13.381	1.143	2.921	
	Aix	430	421	452	29	270	153	"	153	29	23	13	276	12	51	
	Avignon	351	353	355	5	210	140	"	69	18	33	11	253	22	51	
	Bastia	1.059	1.110	1.114	"	754	326	68	314	183	68	59	766	71	315	
	Digne	165	289	260	"	117	35	114	132	35	4	3	130	6	44	
	Marseille	2.587	2.665	2.873	191	1.711	971	"	226	90	268	106	2.379	283	479	
	Nice	1.331	1.227	1.234	62	831	341	"	183	52	207	80	844	117	249	
	Toulon	943	975	1.051	83	550	438	"	91	31	78	43	892	177	251	
	TOTAUX	6.809	7.075	7.379	370	4.423	2.491	182	1.168	440	681	316	5.530	688	1.444	
	Besançon	321	438	416	31	252	90	43	125	42	39	25	252	19	86	
	Belfort	444	330	306	"	195	111	"	46	25	20	18	231	23	66	
	Lons-le-Saunier	243	265	269	"	195	49	25	117	59	11	6	141	25	90	
	Veunot	232	220	244	"	134	69	31	77	27	18	3	119	16	40	
	TOTAUX	1.243	1.282	1.235	31	786	319	90	363	133	97	52	773	77	282	
	Agén	310	308	291	"	223	68	"	87	34	35	24	170	15	73	
	Bayonne	373	349	359	"	278	81	"	155	43	81	24	123	11	78	
	Bordeaux	2.138	2.113	2.204	226	1.394	584	"	394	137	225	108	1.585	217	462	
	Mont-de-Marsan	268	285	291	"	190	101	"	98	38	13	5	185	12	55	
	Pau	457	464	486	"	337	149	"	117	45	18	9	351	26	80	
	Périgueux	293	315	308	"	219	89	"	107	55	40	25	161	9	89	
	TOTAUX	3.839	3.834	3.939	226	2.041	1.072	"	953	332	411	195	2.575	290	837	
	Alençon	155	142	142	"	87	55	"	24	11	9	5	109	12	24	
	Caen	440	457	459	31	265	160	3	118	46	39	12	302	23	81	
	Cherbourg	417	391	428	9	263	149	7	40	19	52	42	336	46	107	
	Coutances	166	174	172	"	118	51	"	83	28	7	5	82	5	38	
	Evreux	212	229	221	"	106	115	"	43	19	14	6	164	13	38	
	Havre (Le)	523	537	582	28	326	228	"	47	11	40	21	495	36	68	
	Mans (Le)	292	288	296	"	190	87	19	60	21	29	20	267	22	63	
	Rouen	706	720	737	30	475	217	15	156	47	110	53	463	13	113	
	Elbeuf	119	163	94	"	34	60	"	"	"	"	"	94	12	12	
	TOTAUX	3.030	3.021	3.131	98	1.864	1.125	44	544	202	306	164	2.254	182	548	

472
471

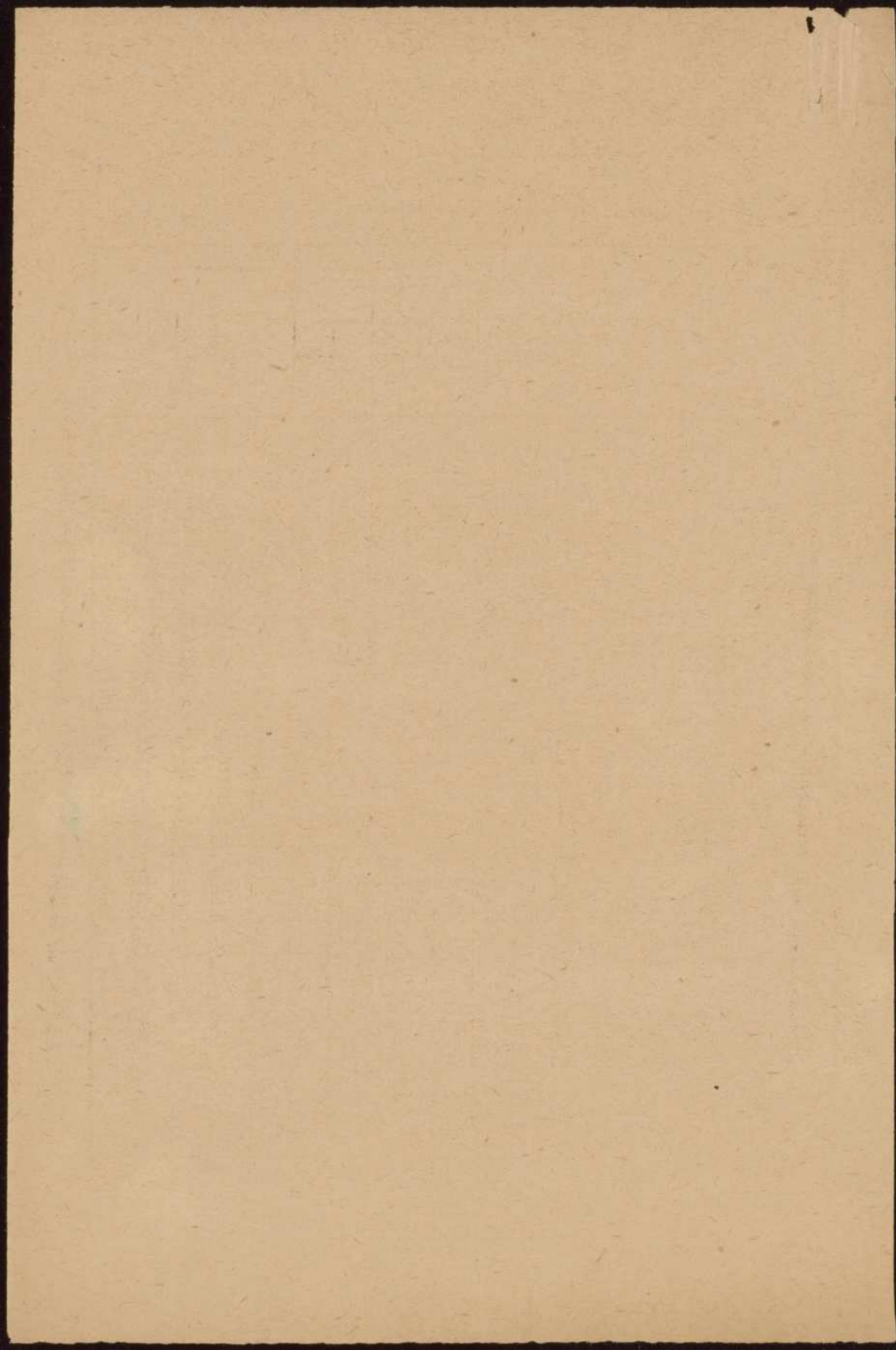

2^e PARTIE. — TERRITOIRE ET POPULATION.

TABLEAU I. — LYCÉES DE GARÇONS.

Élèves présents à la date du 5 novembre. (Suite.)

ANNÉES SCOLAIRES
1927 + 1929.ENSEIGNEMENT
SECONDAIRE.

ENSEIGNEMENT
SECONDAIRE.

Elevés présents à la rentrée

1

1

1

1

1

1

1

1

1

1

1

1

1

1

1

1

1

1

1

1

1

1

1

1

1

1

1

1

1

1

1

1

1

1

1

1

1

1

1

1

1

1

1

1

1

1

1

1

1

1

1

1

1

1

1

1

1

1

1

1

1

1

1

1

1

1

1

1

1

1

1

1

1

1

1

1

1

1

1

1

1

1

1

1

1

1

1

1

1

1

1

1

1

1

1

1

1

1

1

1

1

1

1

1

1

1

1

1

1

1

1

1

1

1

1

1

1

1

1

1

1

1

1

1

1

1

1

1

1

1

1

1

1

1

1

1

1

1

1

1

1

1

1

1

1

1

1

1

1

1

1

1

1

1

1

1

1

1

1

1

1

1

1

1

1

1

1

1

1

1

1

1

1

1

1

1

1

1

1

1

1

1

1

1

1

1

1

1

1

1

1

1

1

1

1

1

1

1

1

1

1

1

1

1

1

1

1

1

1

1

1

1

1

1

1

1

1

1

1

1

1

1

1

1

1

1

1

1

1

1

1

1

1

1

1

1

1

1

1

1

1

1

1

1

1

1

1

1

1

1

1

1

1

1

1

1

1

1

1

1

1

1

1

1

1

1

1

1

1

1

1

1

1

1

1

1

1

1

1

1

1

1

1

1

1

1

1

1

1

1

1

1

1

1

1

1

1

1

1

1

1

1

1

1

1

1

1

1

1

1

1

1

1

1

1

1

1

1

1

1

1

1

1

1

1

1

1

1

1

1

1

1

1

1

1

1

1

1

1

1

1

1

1

1

1

1

1

1

1

1

1

1

1

1

1

1

1

1

1

1

1

1

1

1

1

1

1

1

1

1

1

1

1

1

1

1

1

1

1

1

1

1

1

1

1

1

1

1

1

1

1

1

1

1

1

1

1

1

1

1

1

1

1

1

1

1

1

1

1

1

1

1

1

1

1

1

1

1

1

1

1

1

1

1

1

1

1

1

1

1

1

1

1

1

1

1

1

1

1

1

1

1

1

1

1

1

1

1

1

1

1

1

1

1

1

1

1

1

1

1

1

1

1

1

1

1

1

1

1

1

1

1

1

1

1

1

1

1

1

1

1

1

1

1

1

1

1

1

1

1

1

1

1

1

1

1

1

1

1

1

1

1

1

1

1

1

1

1

1

1

1

1

1

1

1

1

1

1

1

1

1

1

1

1

1

1

1

1

1

1

1

1

1

1

1

1

1

1

1

1

1

1

1

1

1

1

1

1

1

1

1

1

1

1

1

1

1

1

1

1

1

1

1

1

1

1

1

1

1

1

1

1

1

1

1

1

1

1

1

1

1

1

1

1

1

1

1

1

1

1

1

1

1

1

1

1

1

1

1

1

1

1

1

1

1

1

1

1

1

1

1

1

1

1

1

1

1

1

1

1

1

1

1

1

1

1

1

1

1

1

1

1

1

1

1

1

1

1

1

1

1

1

1

1

1

1

1

1

1

1

1

1

1

1

1

1

1

1

1

1

1

1

1

1

1

1

1

1

1

1

1

1

1

1

1

1

1

1

1

1

1

1

1

1

1

1

1

1

1

1

1

1

1

1

1

1

1

1

1

1

1

1

1

1

1

1

1

1

1

1

1

1

1

1

1

1

1

1

1

1

1

1

1

1

1

1

1

1

1

1

1

1

1

1

1

1

1

1

1

1

1

1

1

1

1

1

1

1

1

1

1

1

1

1

1

1

1

1

1

1

1

1

1

1

1

1

1

1

1

1

1

1

1

1

1

1

1

1

1

1

1

1

1

1

1

1

1

1

1

1

1

1

1

1

1

1

1

1

1

1

1

1

1

1

1

1

1

1

1

1

1

1

1

1

1

1

1

1

1

1

1

1

1

1

1

1

1

1

1

1

1

1

1

1

1

1

1

1

1

1

1

1

1

1

1

1

1

1

1

1

1

1

1

1

1

1

1

1

1

1

1

1

1

1

1

1

1

1

1

1

1

1

1

1

1

1

1

1

1

1

1

1

1

1

1

1

1

1

1

1

1

1

1

1

1

1

1

1

1

1

1

1

1

1

1

1

1

1

1

1

1

1

1

1

1

1

1

1

1

1

1

1

1

1

1

1

1

1

1

1

1

1

1

1

1

1

1

1

1

1

1

1

1

1

1

1

1

1

1

1

1

1

1

1

1

1

1

1

1

1

1

1

1

1

1

1

1

1

1

1

1

1

1

1

1

1

1

1

1

1

1

1

1

1

1

1

1

1

1

1

1

1

1

1

1

1

1

1

1

1

1

1

1

1

1

1

1

1

1

1

1

1

1

1

1

1

1

1

1

1

1

1



TABLEAU I. — LYCÉES DE GARÇONS.

ENSEIGNEMENT
SECONDAIRE.

Élèves présents à la date du 5 novembre. (Suite et fin.)

ANNÉES SCOLAIRES
1927 à 1929.

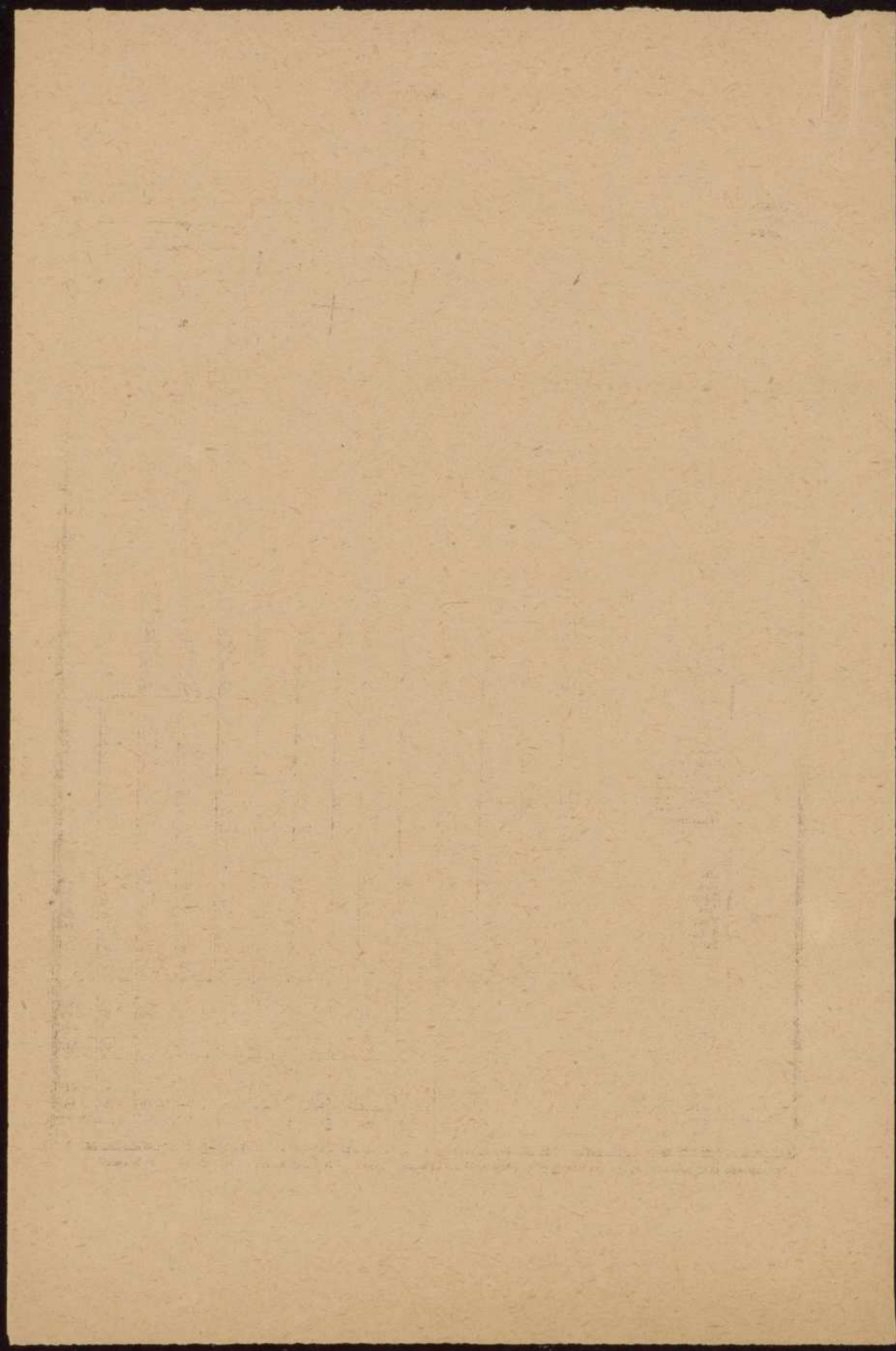
SECONDAIRE.

ACA- DÉMIES.	LYCÉES.	TOTAL DES ÉLÈVES.			RÉPARTITION DES ÉLÈVES EN 1929.										TOTAL des bour- siers.	
		1927.	1928.	1929.	ENSEIGNEMENT GÉNÉRAL.				INTERNES.				EXTERNES.			
					Classes préparatoires aux écoles.	Autres classes secondaires.	Divisions élémentaires et préparatoires, classes enfantines.	SECTIONS SPÉCIALES.	Pensionnaires.		Demi- pensionnaires.		Total.	Bour- siers.		
									Total.	Bour- siers.	Total.	Bour- siers.		Total.		Bour- siers.
POITIERS...	Angoulême.....	320	314	308	"	243	65	"	95	46	25	11	188	26	83	
	Châteauneuf.....	283	260	261	"	174	85	2	64	16	11	9	186	20	45	
	Limoges.....	382	632	647	"	438	209	"	117	50	29	16	501	58	124	
	Niort.....	208	242	214	"	155	59	"	73	39	18	15	123	17	71	
	Poitiers.....	660	527	495	57	351	87	"	208	73	33	28	254	29	130	
	Recheffort.....	279	383	417	"	160	131	126	65	17	23	9	328	26	52	
	Rochelle (La).....	261	371	421	"	261	157	"	77	26	31	20	313	27	73	
	Roche-s.-Yon (La).....	523	227	217	"	145	72	"	61	30	25	25	131	16	71	
	Tours.....	514	539	580	31	358	188	"	99	35	60	23	421	35	103	
	TOTAUX.....	3.430	3.405	3.560	91	2.288	1.053	128	859	332	256	160	2.445	254	752	
RENNES...	Angers.....	424	449	421	"	243	178	"	57	16	29	15	335	31	62	
	Brest.....	835	867	860	53	674	122	11	280	196	156	123	424	149	468	
	Laval.....	215	230	236	"	110	64	62	51	21	21	16	161	8	48	
	Lorient.....	342	350	371	15	258	93	5	82	52	48	35	241	67	154	
	Nantes.....	1.016	980	1.016	71	543	391	11	169	44	91	45	765	61	153	
	Pontivy.....	213	223	247	"	112	70	49	73	26	13	8	161	19	53	
	Quimper.....	416	366	371	"	317	54	"	227	169	16	11	128	16	196	
	Rennes.....	481	441	488	57	321	110	"	149	67	23	15	316	43	125	
	Saint-Brieuc.....	454	424	432	"	362	70	"	229	157	22	16	181	21	191	
	TOTAUX.....	4.396	4.330	4.442	196	2.940	1.158	148	1.308	751	419	281	2.715	418	1.453	
STRASBOURG	Colmar.....	514	494	591	"	232	269	"	"	"	27	7	474	37	44	
	Haguenau.....	346	335	375	"	220	155	"	"	"	"	"	375	15	15	
	Metz.....	715	671	675	23	412	210	"	128	19	46	13	501	24	58	
	Mulhouse.....	1.038	1.082	1.111	"	385	679	47	"	"	3	2	1.108	46	48	
	Sarreguemines.....	364	360	426	"	216	210	"	"	"	93	7	333	5	12	
	Stras- bourg (Fustel de Cou- langes, Kléber).....	864	926	1.000	27	471	502	"	"	"	31	10	969	35	45	
	Thionville.....	1.008	998	1.095	35	424	621	12	"	"	25	8	1.070	41	49	
	TOTAUX.....	5.202	5.178	5.487	85	2.545	2.798	59	128	19	328	53	5.031	210	282	
TOULOUSE	Albi.....	281	284	303	"	189	114	"	95	44	14	6	191	22	72	
	Auch.....	185	185	163	"	121	28	14	79	21	4	3	80	5	29	
	Cahors.....	308	276	235	"	170	65	"	93	45	10	10	132	9	64	
	Foix.....	309	311	293	"	201	58	34	156	70	20	14	117	22	106	
	Montauban.....	472	270	272	"	216	61	"	57	36	29	15	191	15	66	
	Rodez.....	296	285	258	"	223	35	"	157	91	5	4	96	11	106	
	Rodez.....	368	377	380	"	279	101	"	86	41	28	27	266	52	123	
	Toulouse.....	1.597	1.618	1.658	255	1.110	293	"	404	132	213	122	1.041	109	423	
	TOTAUX.....	3.607	3.606	3.567	255	2.509	755	48	1.127	483	323	201	2.117	305	989	
ALGER.....	Alger.....	2.134	2.172	2.206	107	1.591	508	"	507	105	188	71	1.511	131	307	
	Constantine.....	680	674	704	"	491	213	"	253	43	66	29	405	30	93	
	Oran.....	1.380	1.395	1.419	"	987	432	"	301	54	76	24	1.042	63	141	
	TOTAUX.....	4.200	4.241	4.329	107	3.069	1.153	"	1.061	202	330	115	2.958	224	541	
TOTAUX GÉNÉRAUX (France et Algérie).		1927.....	75.422	"	"	3.791	51.755	18.780	1.160	15.301	5.190	7.805	3.382	52.386	5.345	13.015
		1928.....	"	76.038	"	4.295	49.435	20.731	1.574	14.804	5.052	7.988	3.306	53.246	6.142	13.590
		1929.....	"	78.214	"	4.894	48.259	23.469	1.822	14.717	5.129	8.548	3.511	54.919	6.111	13.716

Renseignements communiqués par le Ministère de l'Instruction publique. (Direction de l'Enseignement secondaire. — 3^e bureau.)

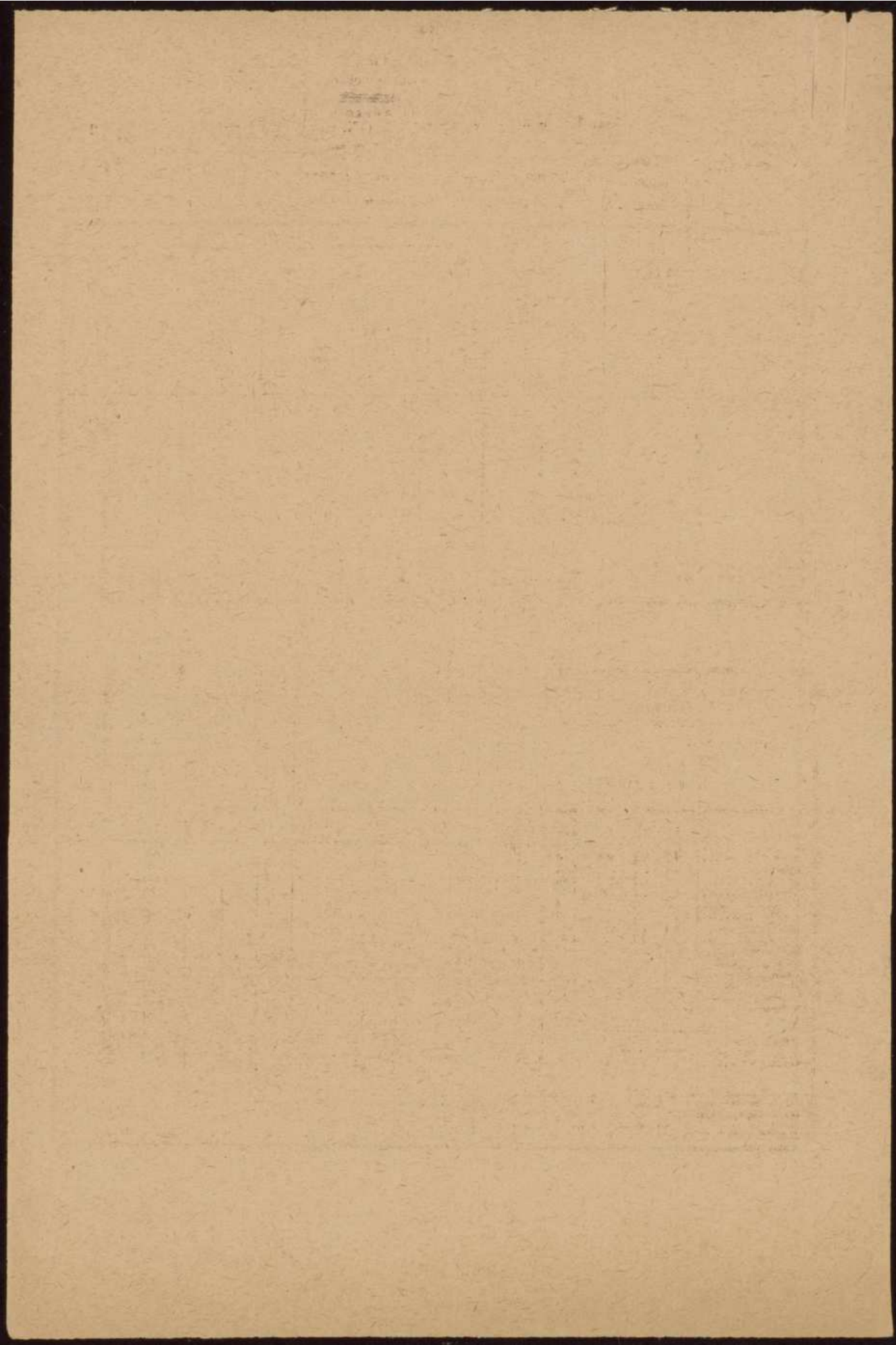

2^e PARTIE. -- TERRITOIRE ET POPULATION.

TABLEAU II. — COLLÈGES COMMUNAUX DE GARÇONS.

Élèves présents à la date du 5 novembre.

ANNÉES SCOLAIRES
1927 à 1929.

NOMBRE DES COLLÈGES				TOTAL DES ÉLÈVES			RÉPARTITION DES ÉLÈVES EN 1929.							
ACADÉMIES.				en	en	en	INTERNES.	EXTERNES.	ENSEI- GEMENT secon- daire.	AUTRES classes (primaires et enfan- tines).	SECTION agricole, indus- trielle ou com- merciale.	ÉCOLES		
	en 1927.	en 1928.	en 1929.	1927.	1928.	1929.						primaire supé- rieure annexée.	pratique de commerce et d'in- dustrie.	
Paris.....	22	22	22	3.936	4.100	4.313	2.003	2.310	2.158	1.329	394	432		
Aix.....	15	15	15	3.046	3.018	3.185	959	2.246	1.844	1.146	56	113	25	
Besançon.....	11	11	11	1.217	1.158	1.213	367	844	681	412	4	51	65	
Bordeaux.....	8	8	8	1.318	1.313	1.258	444	814	683	392	22	119	42	
Caen.....	21	21	21	2.278	2.379	2.579	764	1.805	918	1.127	34	500	*	
Clermont-Ferrand.....	11	11	11	1.449	1.522	1.557	402	1.155	701	456	22	155	223	
Dijon.....	14	14	14	1.736	1.681	1.739	560	1.179	844	599	86	210	*	
Grenoble.....	12	12	12	1.815	1.675	1.805	644	1.221	881	597	11	227	149	
Lille.....	22	22	22	5.208	5.184	5.353	1 671	3 682	2.239	1.879	224	823	188	
Lyon.....	7	7	7	1.159	1.164	1.049	310	739	477	408	30	134	*	
Montpellier.....	12	12	12	2.102	2.160	2.144	702	1.442	1.378	588	14	214	*	
Nancy.....	11	11	11	2.286	2.178	2.274	807	1.467	899	721	119	358	177	
Poitiers.....	18	18	18	2.606	2.429	2.473	839	1.634	1.275	624	59	625	18	
Reims.....	13	13	13	2.413	2.263	2.272	1.107	1.165	981	535	115	616	25	
Strasbourg.....	17	16	16	2.755	2.768	2.845	56	2.789	1.218	1.370	113	144	*	
Toulouse.....	15	15	15	2.002	2.102	2.180	750	1.430	1.138	630	75	337	*	
Alger.....	8	7	7	2.278	2.542	2.798	820	1.978	1.333	1.093	*	372	*	
TOTAUX pour 1929.....	*	*	235	*	*	41.097	15.135	24.962	19.648	13.857	1.349	5.344	912	
TOTAUX pour 1928.....	*	235	*	*	39.645	*	13.031	26.594	20.038	11.794	1.295	5.612	906	
TOTAUX pour 1927.....	237	*	*	39.604	*	*	13.682	25.922	20.877	10.759	1.261	5.420	1.257	

TABLEAU III. — LYCÉES DE JEUNES FILLES. (2)

Élèves présentes à la date du 5 novembre.

ANNÉES SCOLAIRES
1928 et 1929.

ACADÉMIES.	NOMBRE DE LYCÉES		TOTAL GÉNÉRAL des élèves		RÉPARTITION DES ÉLÈVES EN 1929.										
	en 1928.	en 1929.	en 1928.	en 1929.	ENSEI- GEMENT secon- daire.	CLASSES pri- maires et en- fantes.	AUTRES classes. (3)	INTERNES.				EXTERNES.			
								Pensionnaires.		Demi- pensionnaires.		Surveillées.		Libres.	
								Total.	Bour- sées. (1)	Total.	Bour- sées. (1)	Total.	Bour- sées. (1)	Total.	Bour- sées. (1)
Paris	15	15	9.681	10.051	6.237	3.712	105	937	179	2.106	480	599	61	6.412	331
Aix	5	5	3.319	3.382	1.785	1.333	161	225	43	342	92	273	33	2.510	124
Besançon	2	2	525	526	328	198	-	151	63	12	10	27	1	336	1
Bordeaux	2	2	1.477	1.503	931	572	-	181	70	106	46	61	17	1.135	90
Caen	4	4	1.545	1.399	739	660	-	125	124	74	23	176	19	1.025	37
Clermont	4	4	1.180	1.074	729	545	-	327	123	58	28	99	37	590	28
Dijon	3	3	874	884	536	317	31	264	89	56	22	57	8	507	20
Grenoble	4	4	1.034	1.064	708	356	-	258	73	51	27	96	16	659	39
Lille	6	6	1.907	1.942	1.087	831	24	349	92	182	46	199	31	1.212	46
Lyon	5	5	1.097	1.811	1.066	748	-	224	47	167	29	174	11	1.229	39
Montpellier	3	3	1.345	1.395	849	546	-	293	70	75	26	136	25	891	47
Nancy	1	1	461	503	291	212	-	51	6	51	28	47	16	354	27
Poitiers	4	4	1.340	1.319	875	444	-	279	67	60	22	82	21	898	50
Reims	4	4	1.376	1.451	1.011	440	-	271	130	167	99	147	58	866	90
Toulouse	5	5	1.042	1.143	814	329	-	218	79	106	42	95	18	724	63
Strasbourg	4	4	2.738	3.000	918	2.075	7	28	1	13	1	81	8	2.875	32
Alger	3	3	2.222	2.251	1.348	906	-	262	70	211	34	174	21	1.607	61
TOTAUX pour 1929.	*	72	*	34.707	20.252	14.124	531	4.472	1.317	3.857	1.058	2.528	396	23.880	1.125
TOTAUX pour 1928.	72	*	33.563	*	20.673	12.699	241	4.605	1.161	3.415	930	2.318	367	23.227	1.164

(1) Bourses nationales, départementales, communales, ou données par des fondations particulières.

(2) Y compris, depuis 1926, l'établissement annexé à l'École normale supérieure de Sévres.

(3) Section agricole industrielle ou commerciale; École primaire supérieure ou École pratique annexées.

Renseignements communiqués par le Ministère de l'Instruction publique. (Direction de l'Enseig. secondaire, 4^e et 5^e bureaux.)

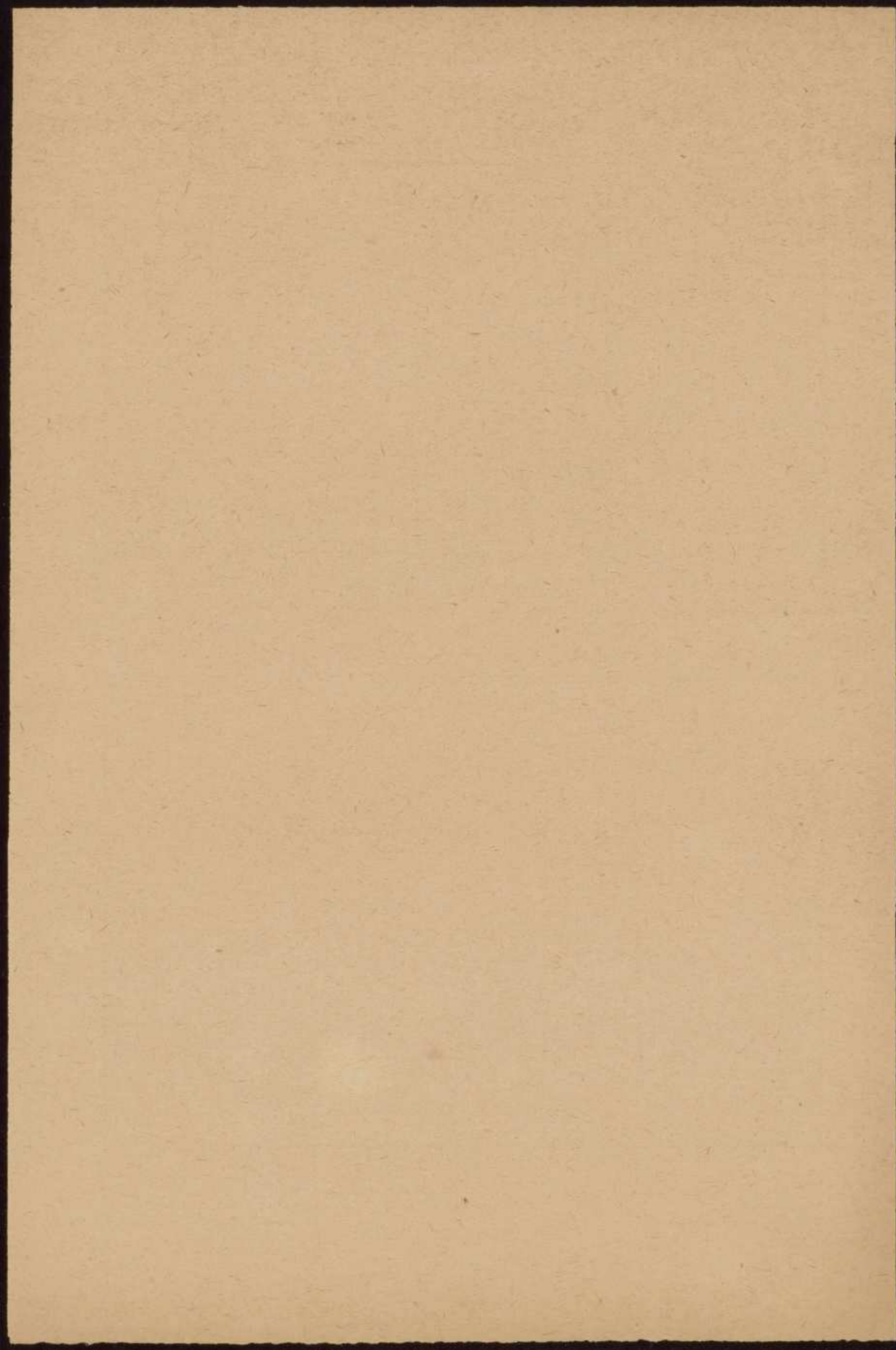

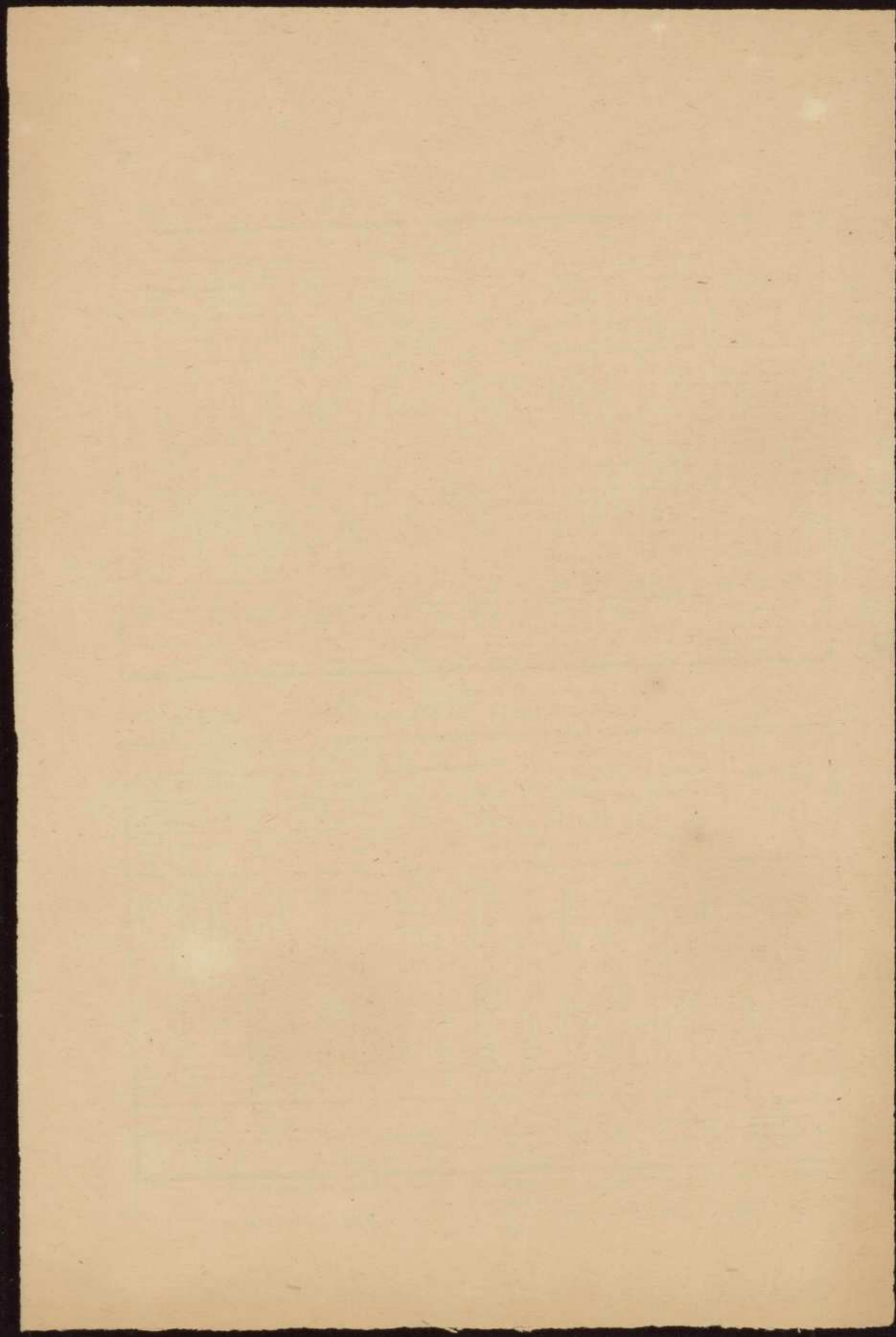

Baccalauréat de l'Enseignement secondaire
Année 1928.

Académies	Première partie.												Deuxième partie			
	Candidats examinés à la session de juin-juillet				Candidats admis à la session de juin-juillet				Candidats admis à la session d'octobre-novembre				Diplômes conférés			
	Latin- grec	Latin- Langues	Latin- Sciences	Sciences- Langues	Latin- grec	Latin- Langues	Latin- Sciences	Sciences- Langues	Latin- grec	Latin- Langues	Latin- Sciences	Sciences- Langues	En Juin-juillet Philosophie	En Juin-juillet Mathématiques	En Octobre-novembre Philosophie	En Octobre-novembre Mathématiques
Paris	777	2.549	1.175	1.852	372	883	893	835	158	655	479	440	1.961	975	989	400
Aix	142	756	347	723	86	353	192	225	0	0	0	105	442	185	0	82
Alger	94	690	171	477	38	189	61	127	16	131	35	101	199	68	197	28
Besançon	157	100	180	125	70	39	49	81	32	15	25	29	88	46	37	21
Bordeaux	266	646	328	455	94	237	90	114	69	93	68	73	290	96	185	48
Caen	244	541	323	271	116	128	113	85	54	69	79	41	208	120	104	56
Clermont	176	333	204	253	62	167	91	111	36	61	47	41	210	82	116	45
Dijon	111	205	135	130	38	62	58	31	27	49	29	36	101	58	80	23
Grenoble	169	247	168	235	64	87	60	70	22	54	33	33	147	65	107	57
Lille	395	591	403	453	215	262	225	175	83	184	74	85	436	237	181	58
Lyon	331	346	318	335	103	131	91	101	57	62	72	80	226	139	113	46
Montpellier	238	506	220	254	106	245	109	67	62	132	45	43	295	67	142	53
Nancy	85	172	183	189	32	67	71	106	25	31	62	30	142	97	56	25
Poitiers	254	431	306	302	134	187	156	108	55	91	60	55	260	148	163	47
Rennes	508	645	494	485	157	160	137	143	84	124	98	95	409	167	211	104
Strasbourg	198	330	148	241	97	175	59	118	33	73	21	36	142	74	65	36
Toulouse	329	541	328	311	140	215	141	116	68	148	69	51	350	80	164	55
Totum	4.474	9.429	6.181	7.121	1.919	3.587	2.596	2.563	0	0	0	1.374	5.986	2.704	0	1.184

Renseignements communiqués par le Ministère de l'Instruction publique, (Bureau de la Direction de l'Enseignement supérieur).
Marquent les résultats de la session d'Octobre pour les baccalauréats littéraires de l'Académie d'Aix.

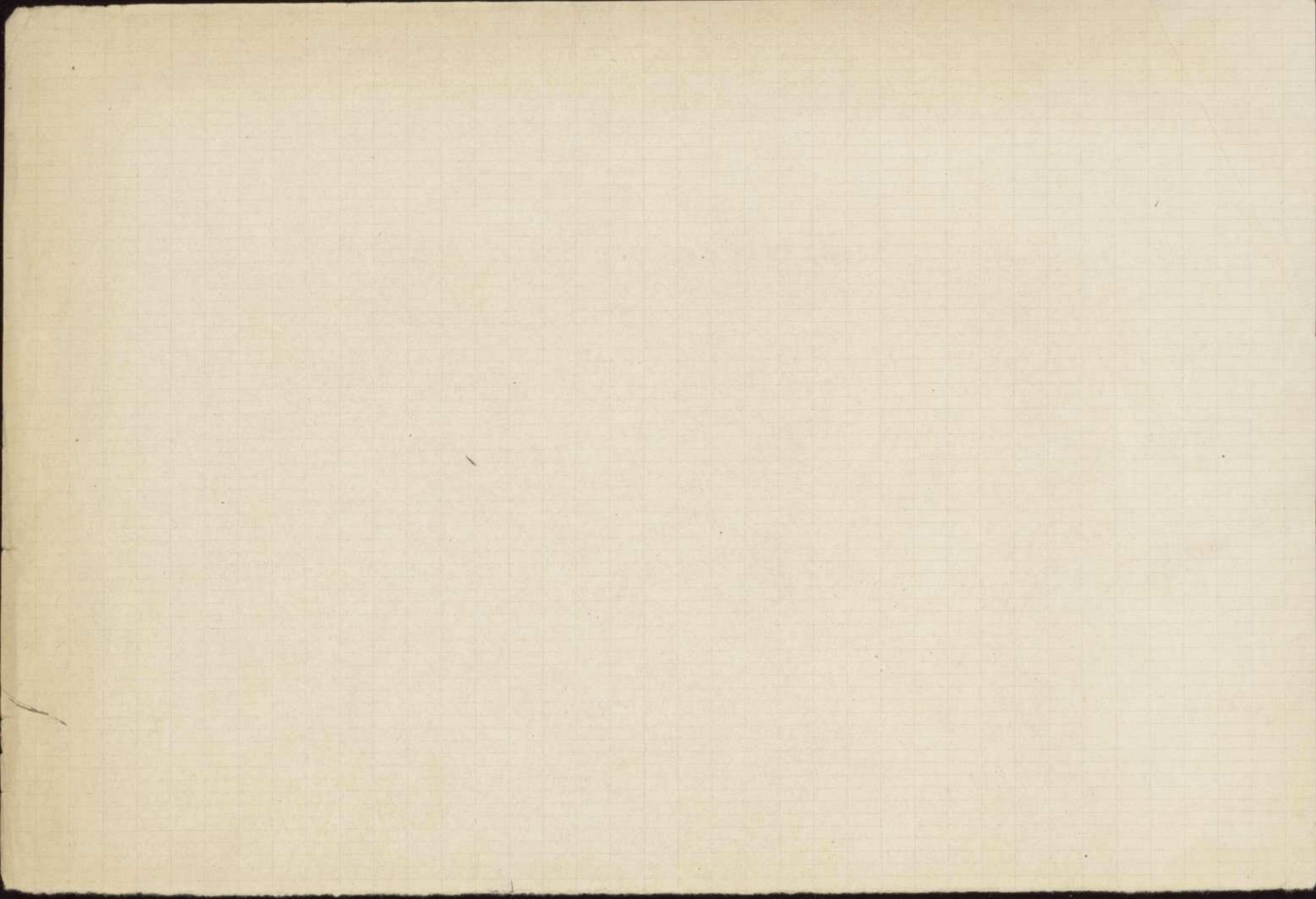

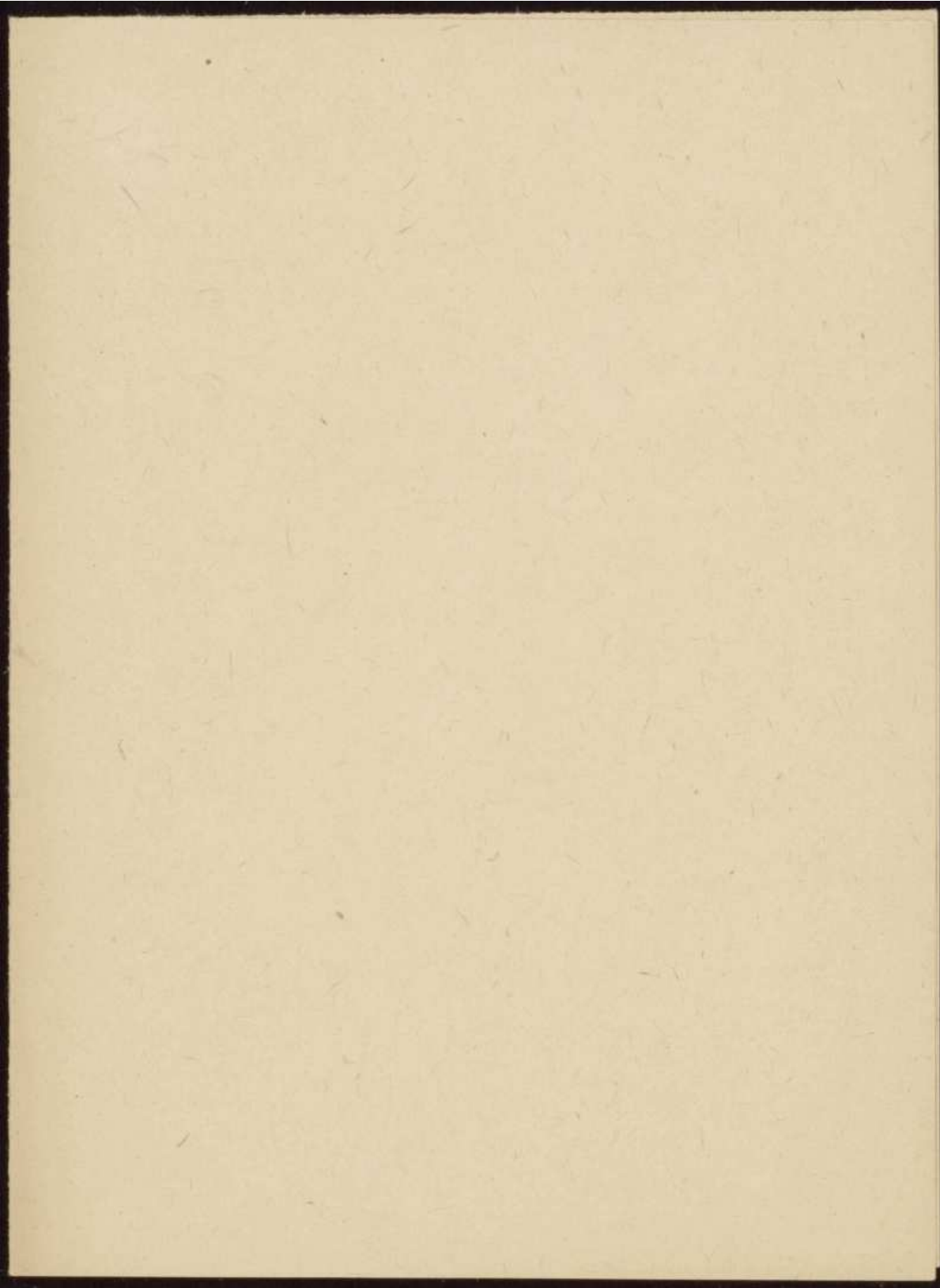

Enseignement
primaire

b. — Enseignement primaire. (Voir aussi p. 21* à 26*.)

b'. — Écoles, maîtres et élèves.

TABLEAU I. — Personnel enseignant dans les écoles maternelles et primaires élémentaires de 1927 à 1929.

ENSEIGNEMENT
PRIMAIRE.Situation au 1^{er} janvier.ANNÉES
1927 à 1929.

DÉPARTEMENTS.	EMPLOIS CRÉÉS dans les écoles publiques.		PERSONNEL EN EXERCICE dans les écoles publiques ⁽¹⁾ .		NOM- BRE de CLASSES dans les écoles privées ⁽²⁾ .	DÉPARTEMENTS.	EMPLOIS CRÉÉS dans les écoles publiques.		PERSONNEL EN EXERCICE dans les écoles publiques ⁽¹⁾ .		NON- BRE de CLASSES dans les écoles privées ⁽³⁾ .
	Écoles maternelles.	Écoles primaires élémentaires.	Institu- teurs.	Institu- trices.			Écoles maternelles.	Écoles primaires élémentaires.	Institu- teurs.	Institu- trices.	
Ain.....	45	1.369	445	943	219	MANCHE.....	80	1.508	461	1.060	368
Aisne.....	114	1.795	578	1.229	115	MARNE.....	114	1.398	513	956	200
Allier.....	41	1.122	309	737	217	MARNE (HAUTE).....	29	869	315	563	97
ALPES (BASSES).....	18	642	164	471	33	MATENNE.....	36	831	297	538	494
ALPES (HAUTES).....	9	692	179	451	18	MEURTHE-ET-MOSELLE.....	118	1.664	534	1.187	193
ALPES-MARITIMES.....	40	897	274	632	274	MEUSE.....	32	978	368	600	51
ARDÈCHE.....	34	1.229	353	804	632	MORRHAN.....	56	1.208	441	704	825
ARDENNES.....	87	1.174	445	774	38	MOSELLE.....	—	—	—	—	—
ARIÈGE.....	15	818	289	538	56	NÈVRE.....	24	918	374	554	158
ARDE.....	48	840	335	522	69	NORD.....	605	4.687	1.686	3.457	1.662
Aude.....	49	1.061	389	747	108	OISE.....	59	1.426	576	857	163
AVAYRON.....	42	1.520	479	1.011	717	ORNE.....	25	954	318	645	272
BELFORT (T ^{re} DE).....	28	334	128	219	50	PAS-DE-CALAIS.....	197	3.699	1.451	2.253	843
BOUCHES-DU-RHÔNE.....	211	1.860	709	1.345	584	PEU-DE-DÔME.....	46	1.710	536	1.100	591
CALVADOS.....	44	1.418	462	980	242	PYRÉNÉES (BASSES).....	46	1.357	482	881	384
CANTAL.....	13	940	323	626	222	PYRÉNÉES (HAUTES).....	10	878	354	521	112
CHARENTE.....	18	1.146	372	749	136	PYRÉNÉES-ORIENTALES.....	43	804	325	513	52
CHARENTE-INFÉRIEURE.....	56	1.343	433	923	149	RHIN (BAS).....	—	—	—	—	—
CHER.....	55	1.032	391	632	130	RHIN (HAUT).....	—	—	—	—	—
COCHER.....	19	1.055	359	698	135	RHÔNE.....	256	1.826	663	1.363	1.157
COSE.....	21	1.176	366	834	49	SAÔNE (HAUTE).....	33	1.141	403	761	85
CÔTE-D'OR.....	57	1.283	491	830	165	SAÔNE-ET-LOIRE.....	57	1.836	670	1.158	487
CÔTES-DU-NORD.....	35	1.660	632	1.035	723	SARTHE.....	42	1.130	404	751	340
CARDEN.....	10	848	326	523	46	SAVOIE.....	28	1.226	311	868	127
DORDOGNE.....	27	1.454	460	1.007	130	SAVOIE (HAUTE).....	27	1.073	313	778	121
DOBS.....	63	1.294	425	886	163	SEINE.....	1.222	7.429	2.839	5.142	2.500
DROME.....	56	1.078	316	773	195	SEINE-INFÉRIEURE.....	179	2.665	1.013	1.682	506
EURE.....	24	1.008	361	657	163	SEINE-ET-MARNE.....	56	1.294	435	795	188
EURE-ET-LOIR.....	30	886	344	558	144	SEINE-ET-OISE.....	179	2.808	848	1.951	781
FINISTÈRE.....	78	2.146	866	1.288	967	SÈVRES (DEUX).....	31	1.082	397	633	339
GARD.....	107	1.268	449	864	379	SOMME.....	37	1.799	681	1.106	155
GARONNE (HAUTE).....	85	1.322	420	964	304	TARN.....	46	1.080	407	768	329
GERA.....	17	817	296	536	132	TARN-ET-GARONNE.....	23	564	178	395	205
GIROUDE.....	169	2.046	745	1.416	470	VAR.....	91	910	304	659	168
HÉRAULT.....	145	1.463	559	1.045	435	VAUCLUSE.....	57	702	270	479	174
ILLE-ET-VILAINE.....	44	1.344	533	755	1.084	VENDÉE.....	33	1.135	420	658	854
INDRE.....	33	790	273	538	124	VIENNE.....	27	976	346	653	252
INDRE-ET-LOIRE.....	40	896	336	582	229	VIENNE (HAUTE).....	50	1.129	437	725	157
ISÈRE.....	123	2.050	629	1.480	468	VOGÈS.....	81	1.559	595	1.012	134
JURA.....	35	1.121	352	807	134	YONNE.....	34	1.069	381	698	127
LANDER.....	21	887	319	561	118						
LOIR-ET-CHER.....	25	837	316	532	193						
LOIRE.....	238	1.790	679	1.285	943	TOTAUX pour 1929.....	6.867	118.295	41.661	78.617	30.830
LOIRE (HAUTE).....	23	1.158	307	768	427	(87 départements.)					
LOIRE-INFÉRIEURE.....	30	1.373	511	687	1.074	TOTAUX pour 1928.....	123.987		41.784	77.209	—
LOIRET.....	57	1.063	403	685	330	(87 départements.)					
LOT.....	9	814	277	546	121	TOTAUX pour 1927.....	123.728		42.641	76.212	—
LOT-ET-GARONNE.....	25	822	269	564	138	(87 départements.)					
LOZÈRE.....	6	869	280	553	227						
MAINE-ET-LOIRE.....	66	1.040	380	625	969						

(1) Non compris les suppléants et suppléantes (218 pour la France entière).

(2) Ce nombre ne coïncide pas exactement avec le nombre des instituteurs et institutrices.

(3) Dont 22.844 classes de filles, 6.644 classes de garçons et 674 classes mixtes dans les écoles primaires élémentaires privées; enfin, 668 classes maternelles privées.

Renseignements communiqués par le Ministère de l'Instruction publique. (Direction de l'Enseignement primaire. 4^e bureau.)



TABLEAU II. — Écoles maternelles.

Nombre des écoles et des élèves au 1^{er} jour scolaire de décembre 1928.ENSEIGNEMENT
PRIMAIRE.

ANNÉE 1928.

DÉPARTEMENTS.	NOMBRE DES ÉCOLES		ENFANTS INSCRITS DANS LES ÉCOLES.						ENFANTS PRÉSENTS DANS LES ÉCOLES.					
	pu- bliques.	privées.	PUBLICS.		PRIVÉS.		TOTAL.	PUBLICS.		PRIVÉS.		TOTAL.		
			Garçons.	Filles.	Garçons.	Filles.		Garçons.	Filles.	Garçons.	Filles.			
AIX.....	22	5	1.063	1.031	187	179	2.463	776	703	110	131	1.766		
AIENNE.....	52	1	2.879	2.777	40	51	5.707	2.240	2.232	30	35	4.543		
ALLIER.....	20	2	820	741	15	18	1.594	577	524	15	17	1.130		
ALPES (BASSES).....	9	-	293	289	-	-	582	227	216	-	-	443		
ALPES (HAUTES).....	3	-	166	185	-	-	351	104	115	-	-	219		
ALPES-MARITIMES.....	13	-	1.301	1.068	-	-	2.369	886	735	-	-	1.621		
ARDECHES.....	17	13	531	499	371	384	1.785	399	368	301	321	1.089		
ARDECHES.....	33	2	1.812	1.824	56	52	3.714	1.390	1.335	49	44	2.816		
ARIÈGE.....	9	-	365	359	-	-	724	288	281	-	-	572		
AUBE.....	21	2	1.231	1.106	18	21	2.392	779	673	14	12	1.469		
AUDE.....	22	1	1.246	1.037	7	4	2.254	833	685	6	4	1,528		
AVESNON.....	14	14	693	699	412	449	2,253	508	469	361	354	1,722		
AVESNON.....	12	-	791	717	-	-	1,508	515	450	-	-	965		
BEAUFORT (TERRITOIRE DE).....	61	4	5,193	4,834	83	83	10,194	3,089	2,769	58	60	5,976		
BOUCHES DU RHÔNE.....	20	3	798	673	146	144	1,761	587	507	116	116	1,326		
CALVADES.....	7	1	259	236	20	30	515	207	183	15	23	428		
CANTAL.....	11	2	379	307	22	34	735	285	235	17	25	562		
CHARENTE.....	23	-	1,367	1,240	-	-	2,613	896	807	-	-	1,703		
CHARENTE-INFÉRIEURE.....	29	3	1,055	1,010	14	15	2,094	750	699	8	10	1,467		
CHER.....	10	2	460	438	65	79	1,042	317	309	55	73	754		
CHER.....	11	2	609	571	33	47	1,311	381	325	23	38	769		
CHER.....	25	5	1,932	1,288	63	73	2,436	786	713	50	55	1,552		
CÔTE-D'OR.....	10	9	690	655	217	323	1,921	510	517	212	273	1,547		
CÔTES-DE-NORD.....	6	-	187	247	-	-	434	116	130	-	-	246		
CREUSE.....	13	2	587	526	35	31	1,179	451	374	31	28	884		
DORDOGNE.....	27	4	1,315	1,212	120	198	2,763	905	820	89	71	1,891		
DOUBS.....	23	3	1,161	1,113	75	71	2,420	879	798	38	37	1,752		
DRÔME.....	14	2	583	592	44	34	1,253	429	442	35	27	936		
DUOUE.....	13	2	582	602	60	33	1,277	484	469	50	26	1,026		
ECHE-ET-LOIR.....	28	12	1,859	1,816	526	627	4,828	1,491	1,515	443	521	3,972		
FINISTÈRE.....	57	12	2,335	2,227	515	506	5,633	1,615	1,464	583	572	3,834		
GARD.....	38	8	2,117	1,938	261	265	4,551	1,508	1,309	215	162	3,194		
GARONNE (HAUTE).....	9	3	324	304	56	56	737	232	215	45	45	537		
GENS.....	63	3	3,538	3,156	87	71	7,432	2,788	2,594	66	51	5,209		
GIRONDE.....	64	10	3,995	3,748	217	246	8,206	2,604	2,506	182	193	5,542		
HÉRAULT.....	19	9	452	707	592	366	2,427	725	515	353	314	1,905		
ILLE-ET-VILAINE.....	21	3	758	780	29	31	1,598	555	535	17	19	1,126		
INDRE.....	21	4	1,741	1,570	97	80	3,288	1,278	971	76	60	2,385		
INDRE-ET-LOIRE.....	54	3	2,460	2,543	70	65	4,538	1,817	1,638	58	48	3,561		
ISÈRE.....	20	-	953	899	-	-	1,852	693	537	-	-	1,140		
JURA.....	10	2	426	390	22	14	852	298	274	17	8	597		
LANDES.....	15	11	892	838	179	148	1,427	408	312	121	114	985		
LOIR-ET-CHER.....	70	22	4,799	4,561	614	500	10,179	3,244	2,830	501	383	6,051		
LOIRE.....	17	7	953	951	170	147	821	191	178	149	150	648		
LOIRE (HAUTE).....	15	15	634	585	538	516	2,303	518	491	459	453	1,921		
LOIRE-INFÉRIEURE.....	33	17	1,421	1,281	315	362	3,382	1,038	961	239	284	2,522		
LOIRET.....	4	4	358	408	46	72	884	254	306	36	66	662		

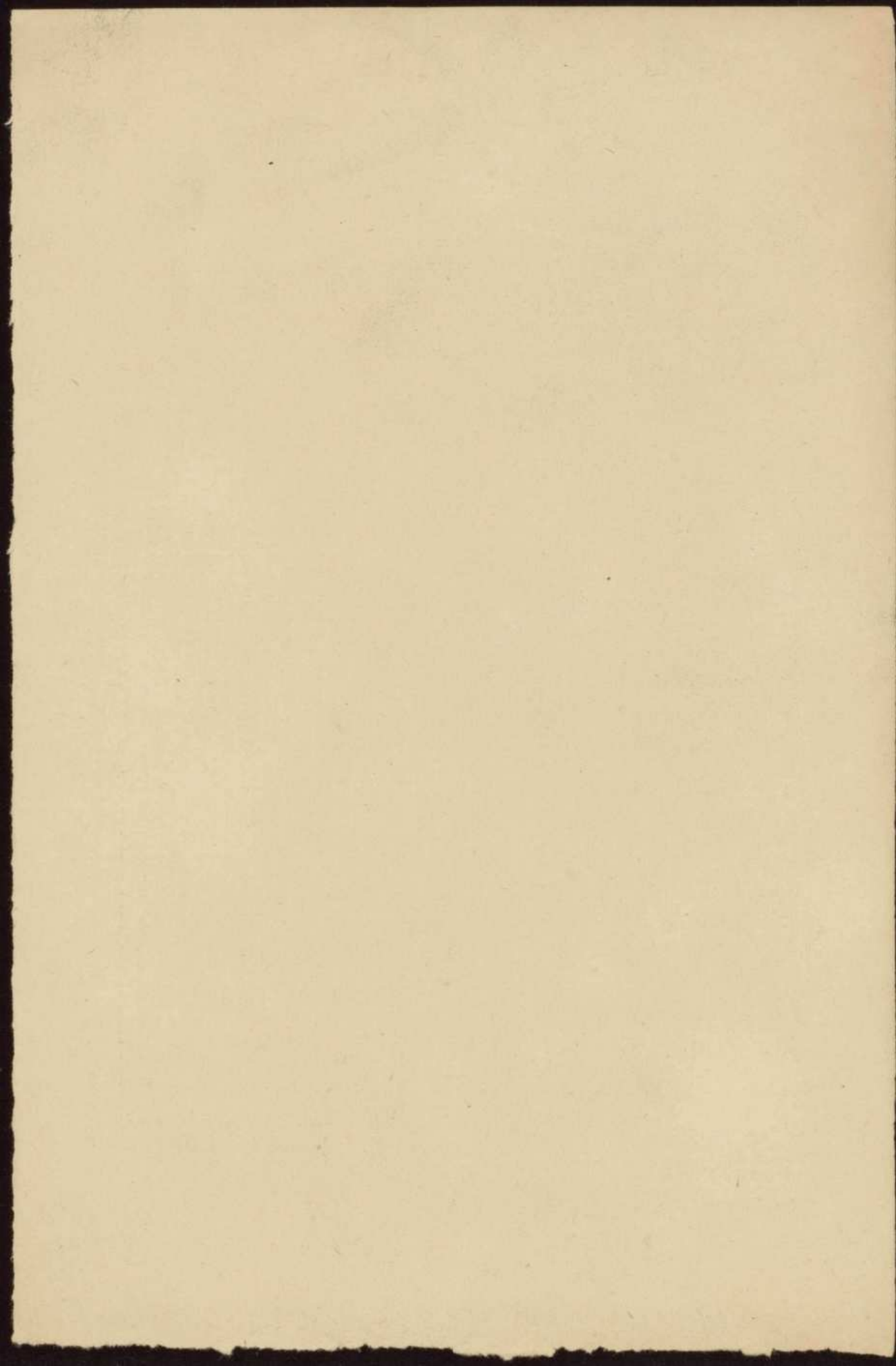
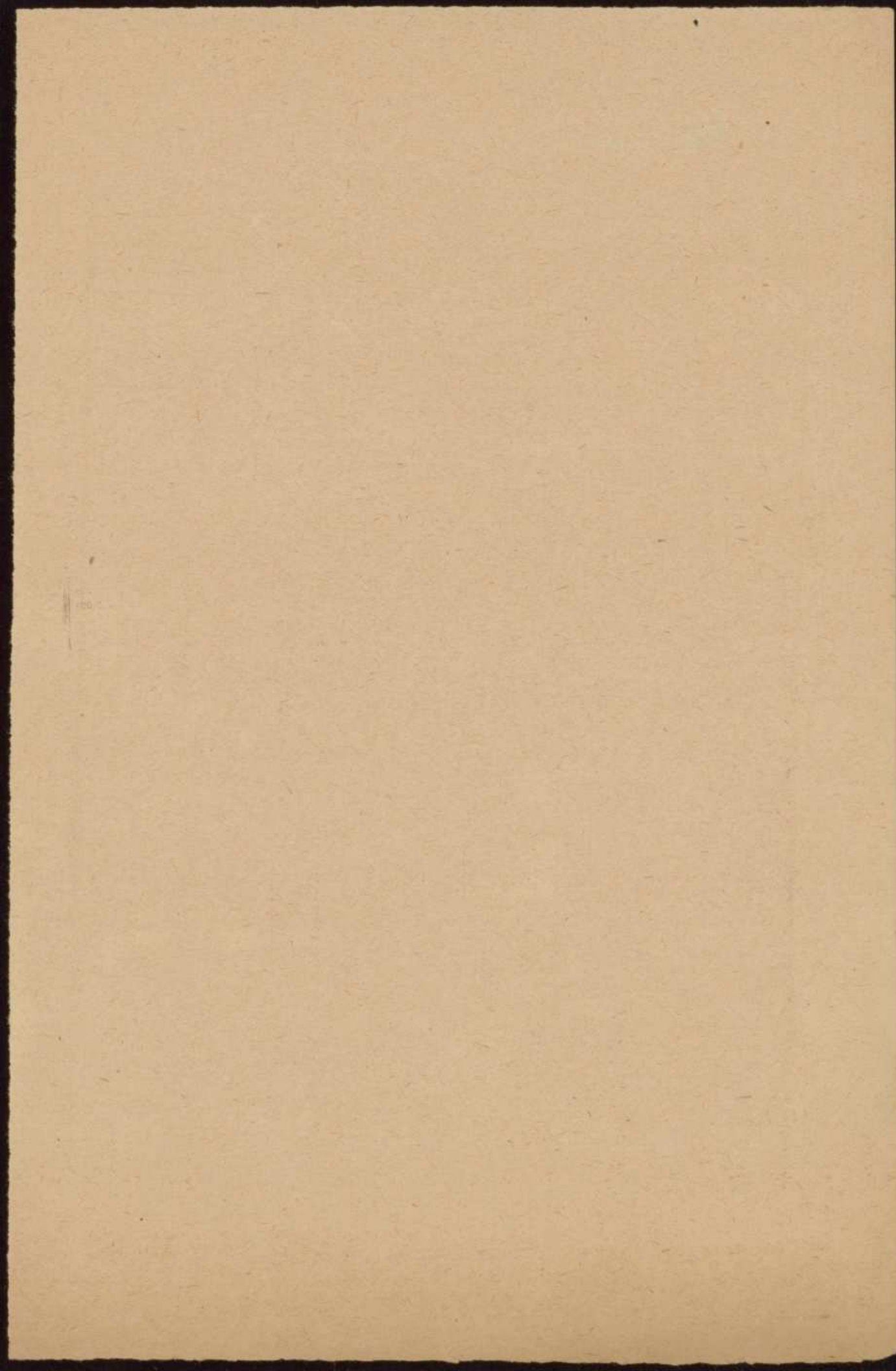

2 E. — INSTRUCTION.

TABLEAU II. — Écoles maternelles.

Nombre des écoles et des élèves au 1^{er} jour scolaire de décembre 1928.ENSEIGNEMENT
PRIMAIRE.

(Suite et fin.)

ANNÉE 1928.

DÉPARTEMENTS.	NOMBRE DES ÉCOLES		ENFANTS INSCRITS DANS LES ÉCOLES						ENFANTS PRÉSENTS DANS LES ÉCOLES.					
	pu- bliques	privées	PUBLICS.		PRIVÉS.		TOTAL.		PUBLICS.		PRIVÉS.		TOTAL.	
			Garçons.	Filles.	Garçons.	Filles.			Garçons.	Filles.	Garçons.	Filles.		
LOT-ET-GARONNE.....	13	-	398	464	-	-	963		391	335	-	-	746	15
LOZÈRE.....	3	1	65	89	51	51	247		52	62	33	31	180	
MAINE-ET-LOIRE.....	31	40	1.310	1.189	1.329	1.232	5.051		1.007	887	1.069	997	3.950	46
MANCHE.....	31	10	1.572	1.530	198	153	3.490		1.233	1.189	187	117	2.756	
MARNE.....	36	6	2.780	2.755	198	176	5.909		2.171	2.181	192	171	4.715	
MARNE (HAUTE).....	11	5	587	523	93	81	1.283		401	316	68	63	878	
MATENNE.....	16	11	567	520	523	317	1.727		323	407	299	218	1.341	14
MEURTHE-ET-MOSELLE.....	43	3	3.196	3.091	77	93	6.460		2.168	2.023	41	48	4.280	
MEUSE.....	16	-	742	664	-	-	1.406		515	466	-	-	981	
MORRHAN.....	22	6	1.129	1.015	278	236	2.658		881	793	218	189	2.081	
MOSELLE.....	-	-	-	-	-	-	-		-	-	-	-	-	
NIÈVRE.....	16	2	596	552	35	41	1.224		435	411	32	27	906	
NORD.....	229	26	15.544	14.299	1.110	1.030	30.953		11.515	10.388	918	809	23.600	
OISE.....	29	3	1.394	1.219	33	39	2.685		925	805	28	33	1.791	
ORNE.....	11	6	562	387	175	98	1.160		359	327	154	89	929	
PAS-DE-CALAIS.....	69	14	4.930	4.531	809	769	11.059		3.539	3.163	619	556	7.877	
PUT-DE-DÔME.....	21	14	896	823	876	833	3.428		656	582	502	567	2.391	14
PYRÉNÉES (BASSES).....	20	5	1.153	1.073	117	72	2.415		902	791	102	65	1.803	
PYRÉNÉES (HAUTES).....	4	3	257	269	37	20	583		203	191	27	12	436	
PYRÉNÉES-ORIENTALES.....	22	-	1.296	1.251	-	-	2.547		1.069	937	-	-	1.906	
ROIN (BAS).....	-	-	-	-	-	-	-		-	-	-	-	-	
ROIN (HAUT).....	-	-	-	-	-	-	-		-	-	-	-	-	
ROUEN.....	90	29	5.919	5.568	770	836	13.053		4.219	3.951	569	569	9.308	
SÂONE (HAUTE).....	16	1	618	653	51	49	1.401		468	452	43	45	1.008	
SÂONE-ET-LOIRE.....	24	13	1.400	1.158	291	285	3.135		963	792	227	196	2.178	
SARTHE.....	18	9	915	811	413	337	2.500		678	626	350	275	1.929	14
SAVOIE.....	12	2	642	519	79	73	1.345		458	366	62	61	947	8
SAVOIE (HAUTE).....	11	1	515	491	81	68	1.175		398	375	57	62	892	
SEINE.....	318	11	33.155	27.035	357	321	58.158		18.968	17.399	264	236	36.867	14
SEINE-INTÉRIEURE.....	69	6	4.828	4.621	167	146	9.763		3.610	3.331	159	133	7.253	
SEINE-ET-MARNE.....	23	2	1.135	971	46	61	2.220		833	704	32	43	1.612	14
SEINE-ET-OISE.....	89	4	5.524	4.848	75	66	10.513		3.651	3.142	53	53	6.992	
SÈVRES (DEUX).....	15	6	752	621	136	86	1.595		556	441	100	80	1.177	14
SOMME.....	36	1	1.837	1.703	30	38	3.609		1.342	1.211	22	29	2.601	14
TARN.....	20	4	1.091	976	113	114	2.291		753	614	82	92	1.571	
TARN-ET-GARONNE.....	12	11	413	359	236	211	1.219		316	267	186	169	950	18
VAR.....	43	-	2.344	2.291	-	-	4.635		1.624	1.469	-	-	3.093	
VAUCLUSE.....	31	1	1.282	1.134	8	13	2.437		872	752	4	6	1.631	14
VENDÉE.....	14	23	596	545	790	722	2.653		410	378	675	611	2.074	10
VIENNE.....	14	6	531	454	133	114	1.252		453	377	133	95	1.008	
VIENNE (HAUTE).....	21	2	1.075	1.002	20	32	2.129		802	786	19	27	1.631	
VOSGES.....	39	4	1.563	1.384	74	77	3.098		1.158	1.087	62	63	2.370	
YONNE.....	16	5	747	615	65	75	1.502		602	448	58	52	1.160	14
ALSACE ET LORRAINE.....	422	39	13.935	13.366	1.633	1.118	29.472		12.275	11.819	900	998	25.990	
TOTAL (90 départ.).....	3.115	561	177.795	163.425	17.003	16.406	371.630		125.922	115.017	13.667	12.987	267.623	

Renseignements communiqués par le Ministère de l'Instruction publique. (Direction de l'Enseignement primaire. — 3^e bureau.)



TABLEAU III. — Écoles primaires élémentaires.
 Nombre des écoles et des élèves au 1^{er} jour scolaire de décembre 1928.

ENSEIGNEMENT
PRIMAIRE.

ANNÉE 1928.

DÉPARTEMENTS	NOMBRE D'ÉCOLES		ÉLÈVES INSCRITS DANS LES ÉCOLES						ÉLÈVES PRÉSENTS DANS LES ÉCOLES					
			PUBLIQUES.		PRIVÉES.		TOTAL.		PUBLIQUES.		PRIVÉES.		TOTAL.	
			Garçons.	Filles.	Garçons.	Filles.			Garçons.	Filles.	Garçons.	Filles.		
ALA.	852	91	17.281	15.985	2.034	3.764	38.067	15.605	13.579	1.652	3.376	31.212		
AIN.	1.110	32	27.080	25.610	725	1.029	55.333	25.312	22.790	660	1.601	49.432		
ALLIER.	619	118	14.356	13.063	931	2.858	31.208	12.770	11.356	829	2.553	27.611		
ALPES (BASSES).	519	12	4.298	4.517	178	383	9.310	5.945	4.132	163	353	8.593		
ALPES (HAUTES).	507	6	5.782	5.411	117	214	11.557	5.229	4.930	110	109	10.506		
ALPES-MARITIMES.	396	80	15.471	13.390	1.937	4.681	30.482	14.002	13.114	1.671	4.230	33.017		
ARDECHES.	885	357	11.411	7.986	5.030	8.778	35.205	10.386	7.172	4.352	7.874	29.684		18
ARDENNES.	738	13	15.710	13.710	251	718	31.292	13.503	12.921	297	566	27.900		
ARIÈGE.	671	26	7.330	6.277	494	771	14.875	6.528	5.596	417	665	13.206		
AUBE.	579	23	11.470	10.779	373	1.031	22.653	9.971	9.367	336	896	29.573		
AUDE.	652	51	15.889	12.615	615	1.381	27.303	11.959	10.895	516	1.147	25.427		
AVERYON.	1.080	321	14.678	10.437	4.522	6.801	39.411	11.033	9.932	4.200	9.322	37.493		
BEAUFORT (T ^{re} DE).	139	11	4.503	4.057	396	800	9.756	4.032	3.601	301	650	8.611		
BOUCHES-DU-RHÔNE.	501	218	31.257	31.889	5.139	9.999	81.281	30.101	27.827	4.478	8.332	70.741		
CALVADOS.	925	82	20.173	18.972	1.878	3.769	41.792	18.731	17.388	1.709	3.453	41.283		
CANTAL.	637	78	10.791	8.818	1.367	3.004	21.013	9.988	8.107	1.200	2.863	22.160		
CHARENTE.	761	59	11.819	13.267	503	2.093	30.732	13.072	11.675	455	1.899	27.101		31
CHARENTE-INFÉRIEURE.	823	70	19.692	18.101	881	2.255	40.562	17.895	15.677	393	2.031	35.561		43
CHER.	576	65	12.908	11.301	557	2.189	27.045	11.372	10.090	488	1.975	21.025		
CORRÈSE.	696	52	13.192	11.230	735	1.827	27.713	12.200	10.419	696	1.697	25.412		
CORSE.	796	12	15.135	13.477	43	932	29.587	12.760	11.447	35	836	25.098		
CÔTE-D'OR.	913	56	15.280	11.490	631	2.373	33.693	13.631	12.927	542	2.261	29.367		
CÔTES-DU-NORD.	811	323	26.001	18.836	8.361	10.217	70.439	21.534	17.181	7.783	13.516	61.399		70
CREUSE.	536	25	9.341	8.591	221	519	18.673	8.313	7.099	191	467	16.875		
DORDOGNE.	990	63	19.687	17.670	813	1.877	39.347	16.892	15.817	728	1.686	35.123		
DOUBS.	837	57	16.299	15.498	1.294	2.331	35.612	15.282	13.389	1.110	2.275	31.056		
DRÔME.	673	87	11.255	10.200	1.075	2.706	25.236	10.311	9.299	901	2.492	22.923		
EURE.	753	68	15.903	14.879	1.230	2.647	34.359	14.328	13.157	1.147	2.416	31.118		
EURE-ET-LOIR.	611	63	13.915	12.112	746	2.593	29.396	12.816	11.061	673	2.377	26.959		
FINISTÈRE.	715	278	36.230	25.301	13.013	22.563	97.137	30.814	20.932	12.154	21.182	85.112		
GIARD.	716	131	15.189	13.592	3.056	5.289	37.336	15.521	12.024	2.910	4.805	33.293		
GARONNE (HAUTE).	883	150	16.396	15.003	1.781	4.379	37.667	14.761	13.251	1.589	4.056	33.637		74
GERE.	658	76	8.115	7.800	588	1.381	18.184	7.381	6.740	522	1.130	15.688		76
GIROUDE.	979	176	33.313	31.211	3.598	7.266	75.388	30.068	27.904	3.180	6.559	67.681		
HERAULT.	681	172	19.690	17.241	2.997	6.177	46.105	17.010	15.393	2.723	5.529	41.500		
ILLE-ET-VILAINE.	639	475	17.062	10.950	13.390	22.076	61.318	16.783	10.112	12.482	20.423	59.800		
INDRE.	400	57	10.832	9.537	867	1.995	22.831	9.563	8.356	391	1.744	19.494		
INDRE-ET-LOIRE.	516	105	14.307	12.565	1.555	3.661	32.011	12.968	11.158	1.430	3.338	28.944		
ISÈRE.	1.239	188	25.521	22.526	3.198	6.975	58.220	22.947	20.211	2.773	6.219	52.180		
JURA.	847	48	13.116	11.761	939	1.912	27.758	11.805	11.035	817	1.670	25.357		
LANDES.	508	59	11.850	10.336	478	1.908	21.578	10.927	9.764	391	1.651	22.736		
LOIR-ET-CHER.	532	98	12.400	10.420	729	2.869	26.424	11.073	9.142	581	2.520	23.246		
LOIRE.	709	339	21.807	18.910	8.437	13.286	62.440	19.132	16.538	7.568	11.732	54.990		
LOIRE (HAUTE).	883	119	10.836	9.251	4.137	5.969	30.196	9.639	8.232	3.842	5.609	27.322		
LOIRE INFÉRIEURE.	531	371	19.350	13.113	12.280	21.043	65.792	18.091	11.830	11.298	19.317	60.450		75
LOIRET.	583	105	16.119	15.595	1.919	4.353	35.976	14.400	12.316	1.672	3.962	33.350		
LOT.	648	78	9.713	8.109	541	1.716	20.382	9.265	7.957	466	1.628	19.306		
LOT-ET-GARONNE.	559	72	10.499	9.621	1.055	2.054	23.229	9.184	8.557	953	1.881	20.575		

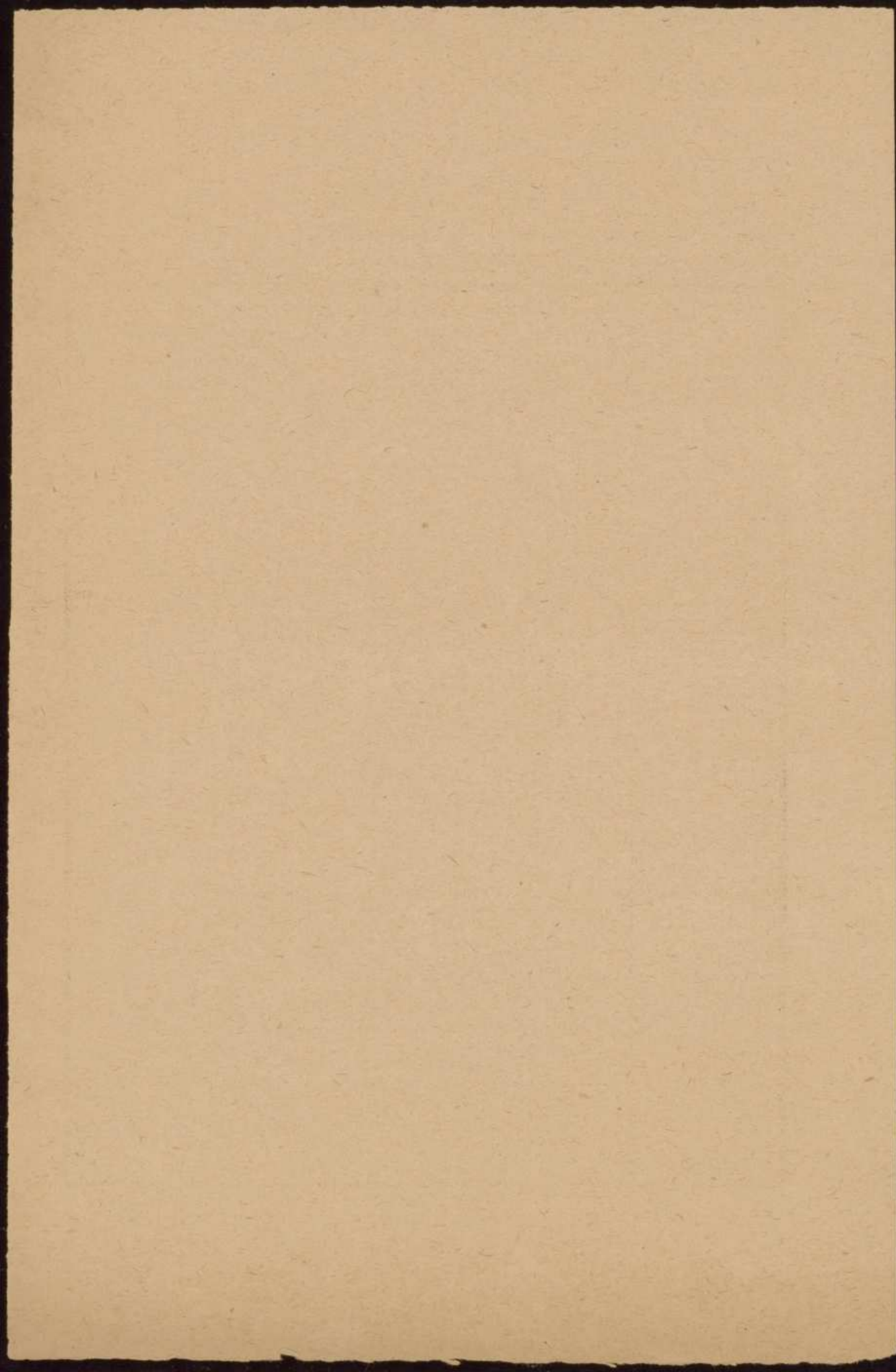
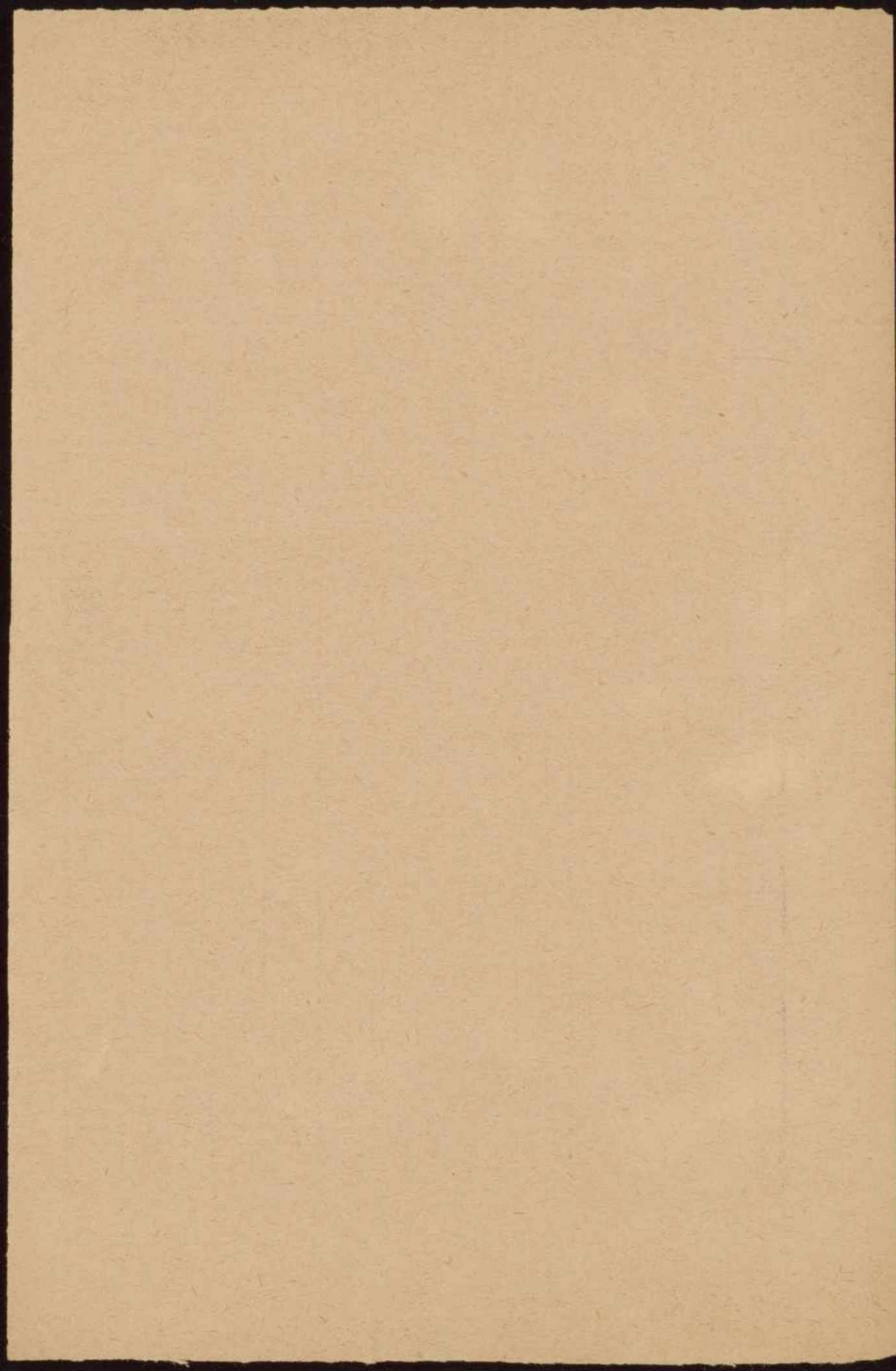

47	11.793	11.198	448	712	32.151	10.634	9.980	393	633	22.670
----	--------	--------	-----	-----	--------	--------	-------	-----	-----	--------

2 E. — INSTRUCTION.

21

TABLEAU III. — Écoles primaires élémentaires.

Nombre des écoles et des élèves au 1^{er} jour scolaire de décembre 1928.ENSEIGNEMENT
PRIMAIRE.

(Suite et fin.)

ANNÉE 1928.

DÉPARTEMENTS.	NOMBRE D'ÉCOLES		ÉLÈVES INSCRITS DANS LES ÉCOLES					ÉLÈVES PRÉSENTS DANS LES ÉCOLES				
			PUBLIQUES.		PRIVÉES.		TOTAL.	PUBLIQUES.		PRIVÉES.		TOTAL.
	pu- bliques.	privées.	Garçons.	Filles.	Garçons.	Filles.		Garçons.	Filles.	Garçons.	Filles.	
LOIRE.	728	97	5.559	4.701	1.787	2.740	14.703	5.259	4.422	1.705	2.609	13.998
MAINE-ET-LOIRE.	738	405	14.172	8.193	8.834	16.719	47.918	12.947	7.502	8.450	15.330	43.985
MANCHE.	1.015	112	21.216	19.033	2.028	5.312	48.419	19.633	18.008	2.178	5.123	45.242
MARNE.	878	59	19.007	18.080	1.830	3.333	32.260	17.113	16.190	1.600	2.911	38.150
MARNE (HAUTE-).	619	29	10.117	9.328	590	1.253	22.318	9.145	8.115	531	1.147	19.291
MATENNE.	520	238	10.309	5.595	2.913	8.405	27.232	9.321	5.155	2.717	7.895	25.248
MEURTHE-ET-MOSELLE.	881	51	27.900	26.323	1.608	4.033	60.216	25.208	23.935	1.621	3.512	53.359
MEUSE.	705	11	11.011	10.130	425	723	22.272	10.973	9.412	283	607	20.572
MORBIHAN.	633	390	16.955	11.157	14.961	20.573	63.028	15.826	10.268	14.031	19.451	49.579
MOSELLE.	—	—	—	—	—	—	—	—	—	—	—	—
NIEVRE.	571	73	11.970	10.925	927	1.093	25.817	10.753	9.876	814	1.709	23.212
NORD.	1.503	483	81.027	73.761	21.335	31.901	208.757	73.329	65.393	18.379	28.265	185.370
OISE.	957	71	21.481	20.702	1.015	2.566	45.790	19.111	18.155	911	2.311	40.327
ORNE.	714	92	12.477	11.413	1.731	4.233	29.856	11.139	10.118	1.575	3.889	27.071
PAS-DE-CALAIS.	1.409	252	63.568	59.073	13.349	18.838	131.815	57.129	52.670	11.788	16.951	138.511
PUY-DE-DÔME.	1.011	195	18.034	20.277	4.123	7.192	42.230	16.240	13.882	3.027	6.500	40.633
PYRÉNÉES (BASSES-).	973	152	19.500	19.950	2.192	6.616	43.678	17.390	14.813	2.198	5.511	40.212
PYRÉNÉES (HAUTES-).	651	46	9.353	8.160	718	1.692	20.199	8.286	7.213	609	1.391	17.501
PYRÉNÉES-ORIENTALES.	403	21	11.219	11.018	370	939	23.592	10.278	10.111	321	811	21.560
RUIN (BAS-).	—	—	—	—	—	—	—	—	—	—	—	—
RUIN (HAUT-).	—	—	—	—	—	—	—	—	—	—	—	—
RUOSE.	677	381	25.099	22.912	9.572	15.579	73.130	22.233	19.810	8.093	12.809	62.913
SAÔNE (HAUTE-).	872	33	12.571	12.219	874	970	26.631	11.110	10.603	813	906	23.462
SAÔNE-ET-LOIRE.	1.038	171	26.261	23.203	3.799	6.957	59.101	23.721	29.612	3.151	6.108	53.355
SARTHE.	676	118	18.363	15.577	2.076	6.029	42.013	16.921	11.100	1.839	5.324	38.783
SAVOIE.	795	42	12.595	12.183	993	1.185	27.238	11.515	11.108	913	1.312	23.978
SAVOIE (HAUTE-).	738	45	12.721	11.945	1.332	1.858	27.839	11.570	10.860	1.172	1.611	25.213
SEINE.	782	613	128.031	131.855	21.279	39.530	321.695	111.318	117.981	18.174	35.263	285.832
SEINE-ET-MARNE.	1.213	159	45.736	42.253	4.353	8.505	100.867	41.725	38.613	3.997	7.891	92.070
SEINE-ET-OISE.	789	61	17.073	16.932	814	2.139	37.478	15.789	15.539	711	1.916	33.938
SEINE-ET-OISE.	1.143	280	54.138	50.176	7.503	12.116	121.033	48.201	45.316	6.467	10.747	110.901
SEINE (DEUX-).	678	107	11.135	11.135	2.391	5.318	33.208	12.830	9.911	2.110	4.696	29.567
SOMME.	1.179	61	24.657	23.018	833	2.811	51.340	22.037	20.818	779	2.589	46.233
TARN.	727	150	11.729	9.728	2.132	4.858	28.747	10.846	8.582	2.181	4.337	25.300
TARN-ET-GARONNE.	403	95	6.437	5.265	955	2.378	15.065	5.913	4.773	886	2.085	13.650
VAR.	328	30	13.383	12.859	910	1.973	29.115	11.637	11.553	781	1.796	25.497
VAUCLUSE.	323	77	9.228	8.795	1.611	2.711	21.573	7.918	7.153	1.577	2.243	18.722
VENDÉE.	625	381	13.453	8.195	9.713	14.581	45.935	12.679	7.312	8.639	13.970	41.100
VIENNE.	594	121	14.203	11.871	1.012	4.318	31.439	12.738	10.111	923	3.062	27.743
VIENNE (HAUTE-).	567	65	15.189	11.224	626	2.306	32.618	11.291	12.890	537	2.109	29.818
VOSGES.	930	41	20.030	19.045	1.295	2.262	42.681	18.016	17.164	1.093	1.933	38.298
YONNE.	774	50	12.091	12.285	819	1.622	27.735	11.951	11.109	766	1.300	25.216
ALSACE ET LORRAINE.	3.058	95	93.597	82.270	3.412	6.341	183.717	89.415	78.728	3.233	6.192	177.570
TOTAUX.	68.312	11.806	1.745.767	1.537.931	177.800	517.788	4.099.218	1.573.586	1.393.938	217.901	467.460	3.684.908
Élèves ages de												
moins de 6 ans.	•	•	212.810	201.358	63.180	90.788	568.115	173.182	163.417	50.151	73.381	460.161
6 à 13 ans.	•	•	1.148.737	1.279.599	91.475	367.581	3.290.349	1.323.111	1.162.031	178.793	339.217	3.003.157
plus de 13 ans.	•	•	84.171	76.982	30.145	50.156	230.754	77.290	70.180	18.958	51.859	221.587

Reenseignements communiqués par le Ministère de l'Instruction publique (Direction de l'Enseignement primaire, 3^e bureau).



TABLEAU IV. — Écoles primaires supérieures.

Situation au 15 novembre.

ENSEIGNEMENT
PRIMAIRE.

ANNÉES 1927 et 1928.

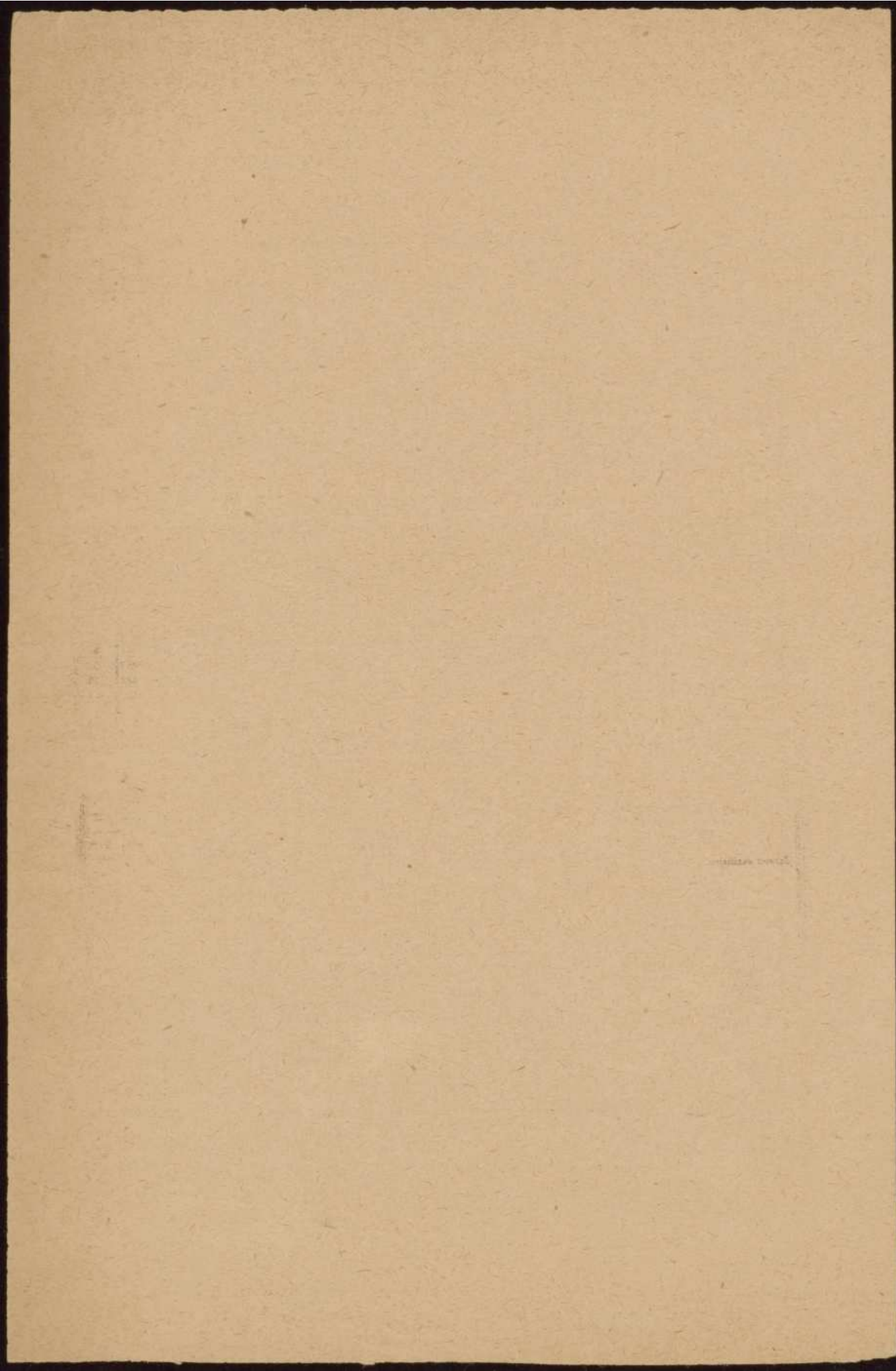
DÉPARTEMENTS.	ÉCOLES DE GARÇONS EN 1928.						ÉCOLES DE FILLES EN 1928.							
	NOMBRE DES ÉCOLES.	EFFECTIF.					PERSONNEL (1).	NOMBRE DES ÉCOLES.	EFFECTIF.					PERSONNEL (1).
		Total.	Ensei- gnement général.	Sections et cours indus- triels, commer- ciaux, agricoles et ménagers.	Bour- siers de l'État.	Total des internes.			Total.	Ensei- gnement général.	Sections et cours indus- triels, commer- ciaux, agricoles et ménagers.	Bour- siers de l'État.	Total des internes.	
AIN.....	3	363	218	145	70	127	21	2	198	198	-	44	166	10
AISNE.....	6	573	465	108	165	339	28	3	346	346	-	122	234	17
ALLIER.....	4	304	255	49	88	154	26	2	498	389	109	89	152	13
ALPES (BASSES).....	1	111	111	-	34	67	5	1	127	123	4	44	100	10
ALPES (HAUTES).....	2	122	122	-	17	50	7	3	328	318	10	95	159	22
ALPES-MARITIMES.....	1	261	130	111	16	148	9	2	583	481	102	136	90	22
ARDÈCHE.....	3	253	216	37	31	164	20	4	530	293	37	64	204	20
ARDENNES.....	4	406	292	114	100	180	25	3	391	384	7	115	217	21
ARIÈGE.....	1	163	139	24	16	147	8	2	310	295	15	99	183	12
AUBE.....	1	47	34	13	16	30	5	-	-	-	-	-	-	-
AUDE.....	1	251	194	57	116	212	9	2	408	315	93	146	289	15
AVOIGNE.....	3	420	254	166	58	228	23	4	537	463	74	128	102	25
BELFORT (TERRITOIRE DE).....	-	-	-	-	-	-	-	1	304	239	65	50	87	12
BOUCHES-DU-RHÔNE.....	4	1,269	968	301	328	226	39	4	1,320	1,279	47	410	173	47
CALVADOS.....	3	273	195	78	97	132	16	3	381	362	19	126	189	16
CANTAL.....	2	151	109	42	64	133	12	2	412	374	38	218	241	15
CHARENTE.....	5	367	345	22	45	160	22	3	485	437	46	150	221	22
CHARENTE-INFÉRIEURE.....	4	455	273	162	138	245	32	3	622	576	46	155	321	24
CHER.....	1	185	176	7	32	96	6	2	291	291	-	73	19	13
CORREZE.....	2	275	201	74	110	206	5	3	699	699	-	245	445	21
CORSE.....	1	189	170	19	35	115	9	1	261	261	-	147	-	8
CÔTE-D'OR.....	2	240	220	20	71	95	8	1	168	92	16	35	80	7
CÔTES-DU-NORD.....	4	575	518	57	254	550	27	4	684	684	-	218	483	24
CREUSE.....	3	320	251	69	174	259	15	3	383	383	-	174	302	18
DORDOGNE.....	5	814	452	362	256	469	44	3	328	300	28	127	252	17
DROME.....	2	261	204	57	176	95	12	1	290	241	58	61	24	14
DUOËNE.....	3	476	375	101	77	124	31	5	546	516	30	117	171	30
ESSONNE.....	3	123	123	-	19	56	9	1	81	63	18	33	-	9
EUVE-ET-LOIRE.....	4	152	140	12	51	67	15	2	159	159	-	52	114	10
FINISTÈRE.....	5	1,078	959	119	426	628	38	3	770	707	63	427	547	25
GARD.....	3	288	226	62	27	114	19	1	406	362	44	88	-	13
HAUTE-GARONNE.....	2	709	622	187	60	179	24	2	845	699	146	304	75	26
HERAULT.....	1	121	101	20	40	104	5	1	106	106	-	38	92	5
HERAULT.....	5	952	698	254	259	273	39	4	815	719	96	218	105	31
HERAULT.....	6	674	496	178	171	282	32	5	1,042	964	88	314	316	40
ILLE-ET-VILAINE.....	3	185	159	26	65	123	15	2	500	473	27	176	228	17
INDRE.....	3	209	190	19	57	156	13	2	144	144	-	28	109	9
INDRE-ET-LOIRE.....	3	378	290	88	91	92	21	2	352	352	-	107	149	23
ISÈRE.....	6	546	328	18	121	233	27	5	857	819	38	222	282	40
JURA.....	4	295	234	61	90	235	19	2	240	210	30	70	186	12
LANDES.....	2	296	203	93	80	185	14	1	195	180	15	72	160	9
LOIRE-ET-CHER.....	3	206	166	40	63	169	14	2	215	183	32	72	157	16
LOIRE.....	3	388	336	52	160	169	23	2	389	389	-	170	-	16
LOIRE (HAUTE).....	1	88	88	-	46	82	5	1	149	130	19	46	-	7
LOIRE-INFÉRIEURE.....	4	616	611	5	176	191	27	2	619	570	49	178	101	21
LOIRET.....	2	315	205	110	77	75	22	3	459	356	103	109	172	15
LOT.....	3	324	256	68	115	224	17	3	308	308	-	137	245	14
LOT-ET-GARONNE.....	2	188	184	4	68	125	10	1	155	151	34	55	144	5
LOZÈRE.....	1	53	53	-	24	62	3	1	164	150	14	63	144	7
MAINE-ET-LOIRE.....	2	398	213	285	72	241	19	2	360	307	53	87	102	17
MARCHE.....	4	226	187	39	64	137	15	2	261	223	38	90	200	15

(1) Directeurs, professeurs, adjoints, délégués.

N-



TABLEAU IV. — Écoles primaires supérieures.

(Suite et fin.)

ANNÉES 1927 et 1928.

DÉPARTEMENTS.	ÉCOLES DE GARÇONS EN 1928.							ÉCOLES DE FILLES EN 1928.						
	NOMBRE DES ÉCOLES.	EFFECTIF.					PERSONNEL (1).	NOMBRE DES ÉCOLES.	EFFECTIF.					PERSONNEL (1).
		Total.	Ensei- gnement général.	Sections et cours indus- triels, commer- ciaux, agricoles et ménagers.	Bour- siers de l'État.	Total des internes.			Total.	Ensei- gnement général.	Sections et cours indus- triels, commer- ciaux, agricoles et ménagers.	Bour- siers de l'État.	Total des internes.	
MARNE.....	2	124	124	—	24	30	7	2	250	250	—	66	78	11
MARNE (HAUTE).....	1	135	106	29	48	106	6	2	253	236	17	78	156	14
MATENNE.....	2	81	68	13	34	74	9	1	146	134	12	58	105	16
MEURTHE-ET-MOSELLE.....	4	697	509	188	193	132	37	2	799	692	107	185	157	31
MEUX.....	2	177	139	38	68	137	10	3	350	347	3	106	202	15
MORBIHAN.....	4	466	397	69	126	108	24	2	370	359	11	94	130	15
MOSELLE.....	3	435	416	19	52	200	25	4	416	399	17	22	59	35
NIEVRE.....	3	263	251	12	60	118	21	1	121	121	—	34	93	5
NORD.....	16	2.990	2.546	444	476	754	89	6	1.174	1.059	115	282	152	54
OISE.....	1	122	113	9	43	87	8	1	137	103	34	50	118	6
ORNE.....	2	182	182	—	39	81	5	2	249	249	—	49	128	12
PAS-DE-CALAIS.....	9	1.284	1.118	166	310	320	50	2	423	380	43	89	79	19
PUT-DE-DÔME.....	3	307	273	34	106	142	15	3	694	694	—	222	301	27
PYRÉNÉES (BASSES).....	7	814	603	211	131	175	40	4	752	625	127	135	199	33
PYRÉNÉES (HAUTES).....	2	150	112	38	44	93	11	2	346	266	80	102	267	13
PYRÉNÉES-ORIENTALES.....	2	487	398	89	112	49	16	1	255	207	48	114	177	9
RHIN (BAS).....	2	572	496	76	26	33	29	6	708	590	116	74	50	48
RHIN (HAUT).....	4	931	580	351	92	67	59	4	518	338	180	46	—	46
RHÔNE.....	5	576	512	64	108	146	41	4	1.205	1.086	149	230	103	44
SÂONE (HAUTE).....	1	97	78	19	28	75	5	1	110	106	4	36	66	5
SÂONE-ET-LOIRE.....	5	286	286	—	25	79	29	2	315	256	59	29	55	13
SARTHE.....	5	253	247	6	67	160	18	3	203	203	—	73	145	14
SAVOIE.....	5	456	344	112	79	178	28	3	515	449	66	117	100	26
SAVOIE (HAUTE).....	7	415	371	44	107	139	34	6	724	607	117	209	215	30
SEINE.....	9	4.810	3.813	997	987	209	265	6	2.459	2.212	237	842	—	111
SEINE-INFÉRIEURE.....	7	954	688	266	181	59	50	3	745	691	54	164	116	34
SEINE-ET-MARNE.....	2	144	123	21	55	93	9	1	195	125	72	195	104	8
SEINE-ET-OISE.....	3	341	258	83	95	147	17	—	—	—	—	—	—	—
SÈVRES (DEUX).....	3	206	191	15	48	121	9	3	300	300	—	83	169	16
SOMME.....	4	517	428	89	97	95	18	2	421	410	11	127	180	14
TARN.....	3	591	344	247	144	311	37	2	464	433	31	80	275	20
TARN-ET-GARONNE.....	2	116	102	14	50	90	10	2	168	155	13	44	133	10
VAR.....	4	554	510	42	160	169	33	3	565	565	—	188	212	20
VAUCLUSE.....	3	314	263	51	91	94	23	2	335	335	—	124	154	15
VENDÉE.....	3	240	223	17	61	176	14	1	205	205	—	64	154	6
VIENNE.....	3	386	295	91	128	204	18	1	344	305	39	104	178	13
VIENNE (HAUTE).....	4	344	223	121	94	201	17	3	686	685	1	155	144	26
VOSGES.....	3	289	236	53	87	182	15	2	174	174	—	114	88	11
YONNE.....	6	385	362	23	55	218	28	3	302	284	18	72	202	19
TOTAUX (50 dép.)...	304	40.509	32.507	8.002	9.763	14.619	2.188	220	39.158	35.626	3.532	11.401	12.936	1.782
ALGÈRE.....	5	969	705	264	—	—	—	3	697	680	17	223	232	35
CONSTANTINE.....	4	546	456	90	—	—	—	2	414	300	114	94	155	19
ORAN.....	5	1.095	864	231	—	—	—	3	774	699	75	144	317	33
TOTAUX.....	14	2.610	2.025	585	—	—	—	8	1.885	1.679	206	461	704	87
FRANCE EN 1927.....	296	39.783	31.200	8.583	11.644	14.678	2.062	216	38.858	34.349	4.509	12.656	13.868	1.690
ALGÈRE EN 1927.....	12	2.257	1.895	362	680	753	97	8	1.856	1.653	203	612	666	85

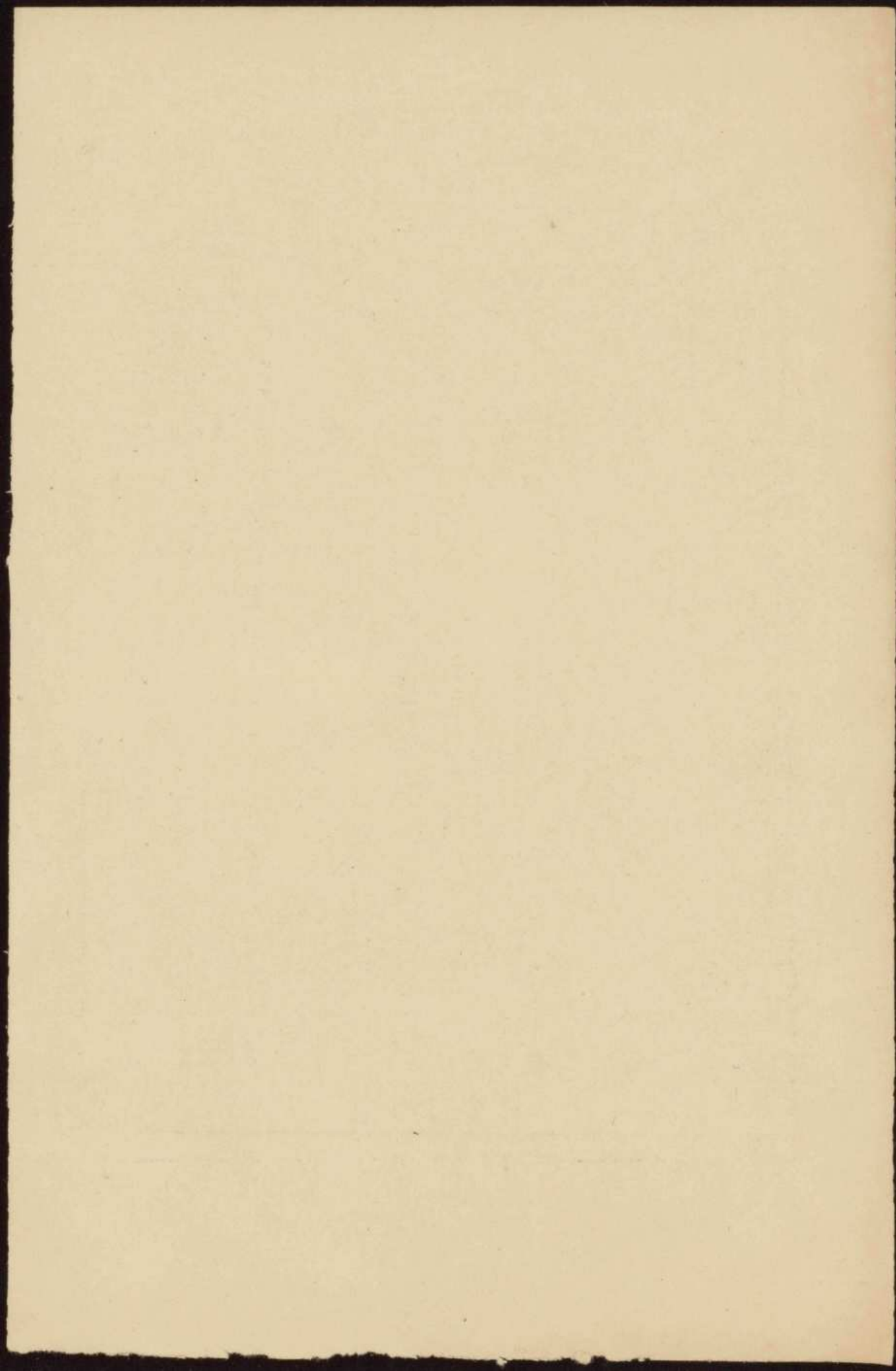
(1) Directeurs, professeurs, adjoints, délégués.

Renseignements communiqués par le Ministère de l'Instruction publique (Direction de l'Enseignement primaire, 1^{er} bureau.)

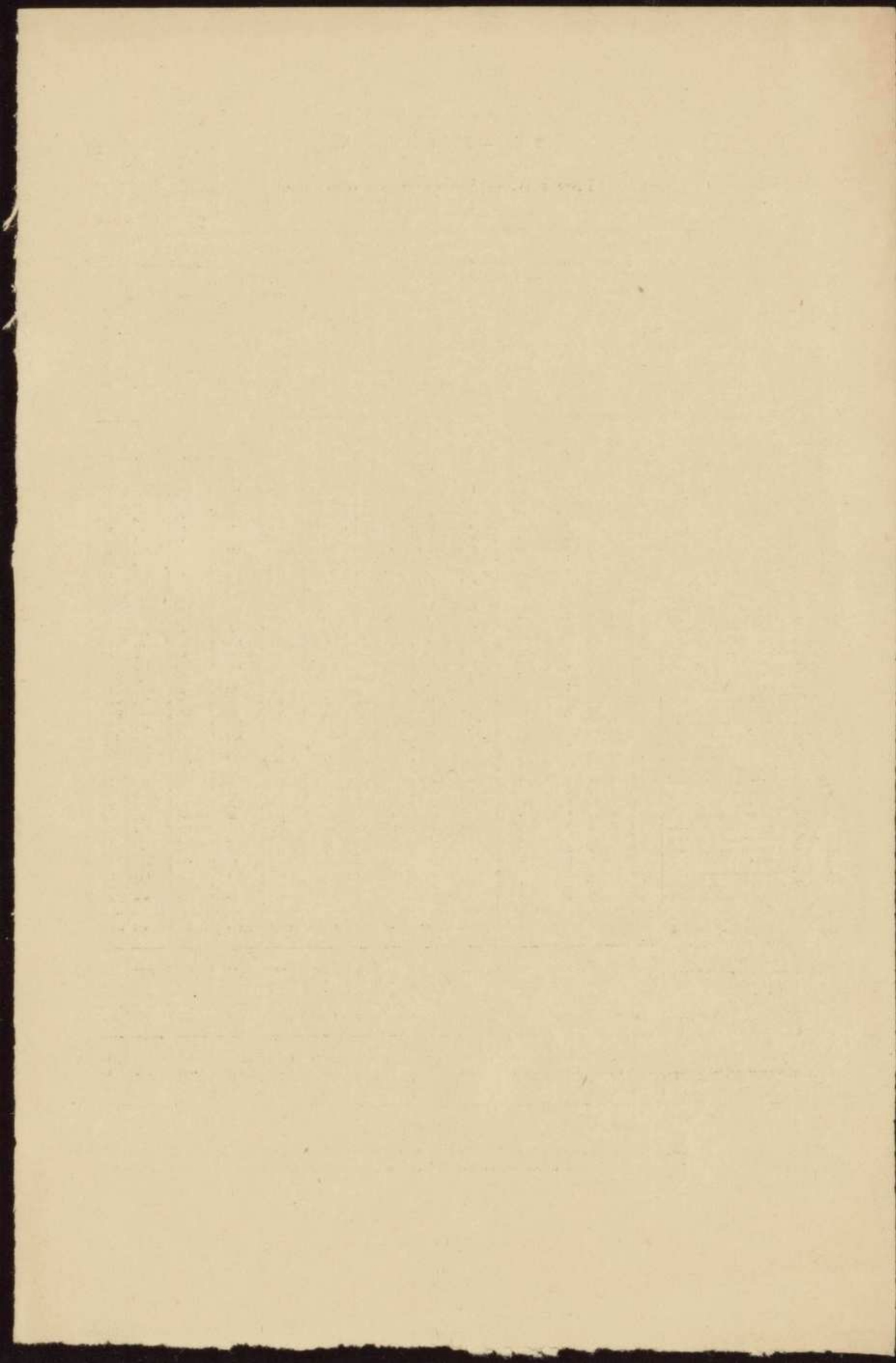

ENSEIGNEMENT
PRIMAIRE.

TABLEAU V. — Écoles normales primaires.

ANNÉE SCOLAIRE
1929-1930.

(3)

DÉPARTEMENTS.	INSTITUTEURS.		INSTITUTRICES		DÉPARTEMENTS.	INSTITUTEURS.		INSTITUTRICES	
	NOMBRE de profes- seurs ⁽¹⁾ .	NOMBRE d'élèves maîtres. ⁽²⁾ .	NOMBRE de profes- seurs ⁽¹⁾ .	NOMBRE d'élèves maît- resses. ⁽²⁾ .		NOMBRE de profes- seurs ⁽¹⁾ .	NOMBRE d'élèves maîtres. ⁽²⁾ .	NOMBRE de profes- seurs ⁽¹⁾ .	NOMBRE d'élèves maît- resses. ⁽²⁾ .
AIN.....	5	63	4	67	MAINE-ET-LOIRE.....	4	59	5	50
ALLIER.....	4	94	5	95	MAYENNE.....	5	65	5	76
ALLIER.....	5	58	5	59	MAYENNE (HAUTE).....	4	80	5	81
ALPES (BASSES) ⁽³⁾	—	—	5	71	MEURTHE-ET-MOSELLE.....	4	51	5	56
ALPES (HAUTES).....	4	35	5	53	MORBIHAN.....	5	52	5	52
ALPES-MARITIMES.....	4	58	5	62	MORBIHAN.....	5	85	5	95
ARDÈCHE.....	5	46	5	78	MORBIHAN.....	5	50	5	58
ARDENNES.....	5	76	5	76	MORBIHAN.....	4	58	5	54
ARIÈGE.....	4	39	4	43	MORBIHAN.....	—	—	—	—
AUBE.....	4	45	6	43	NIEVRE.....	5	39	5	37
AUDE.....	5	57	4	63	NORD.....	8	136	9	218
AVAYRON ⁽⁴⁾	5	79	5	57	OISE.....	5	79	4	85
BELFORT (TERRITOIRE DE) ⁽⁵⁾	5	21	—	—	OISE.....	4	48	5	62
BOUCHES-DU-RHÔNE.....	5	93	6	83	PAS-DE-CALAIS.....	8	162	8	173
CALVADOS.....	5	82	4	64	POT-DE-DÔME.....	5	96	6	87
CANTAL.....	4	46	5	52	PYRÉNÉES (BASSES).....	6	82	5	60
CHARENTE.....	4	50	5	50	PYRÉNÉES (HAUTES) ⁽⁶⁾	—	—	5	66
CHARENTE-INTÉRIEURE.....	4	51	5	70	PYRÉNÉES-ORIENTALES.....	5	50	4	51
CHER.....	5	61	4	64	RHIN (BAS).....	—	—	—	—
CORREZE.....	5	48	5	51	RHIN (HAUT).....	—	—	—	—
CORSE.....	4	50	5	70	RHÔNE.....	6	86	6	78
CÔTE-D'OR.....	4	64	5	66	SAÔNE (HAUTE) ⁽⁷⁾	5	54	5	77
CÔTES-DU-NORD.....	5	86	5	84	SAÔNE-ET-LOIRE.....	5	74	3	91
CREUSE.....	4	39	5	40	SARTHE.....	5	52	4	71
DORDOGNE.....	4	59	4	74	SAVIE.....	5	33	5	59
DORRE.....	5	66	5	76	SAVOIE (HAUTE).....	5	48	5	60
DROME.....	4	65	5	78	SEINE.....	6	144	7	147
EURE.....	5	72	5	61	SEINE-ET-MARNE.....	7	127	6	123
EURE-ET-LOIRE.....	5	52	4	70	SEINE-ET-OISE.....	5	61	5	69
FINISTÈRE.....	5	114	5	95	SEVRES (DEUX).....	7	117	5	105
GARD.....	4	57	5	70	SOMME.....	5	69	4	69
GARONNE (HAUTE) ⁽⁸⁾	6	101	5	74	TARN ⁽⁹⁾	5	95	5	92
GERE ⁽¹⁰⁾	5	72	—	—	TARN-ET-GARONNE ⁽¹¹⁾	—	—	—	—
GIRONDE.....	5	89	7	87	VAR.....	5	78	5	56
HERAULT.....	5	70	5	81	VAUCLUSE ⁽¹²⁾	5	61	—	—
ILLE-ET-VILAINE.....	6	70	5	54	VENDÉE.....	6	62	5	66
INDRE.....	5	40	5	41	VIENNE.....	6	44	6	55
INDRE-ET-LOIRE.....	5	40	5	41	VIENNE (HAUTE).....	5	53	5	55
ISÈRE.....	5	85	6	108	VOSGES.....	5	78	5	75
JURA.....	4	58	5	79	YONNE.....	5	57	5	59
LANDES.....	5	44	5	43					
LOIR-ET-CHER.....	5	46	4	49					
LOIRE.....	5	75	5	88					
LOIRE (HAUTE).....	4	45	5	83					
LOIRE-INFÉRIEURE.....	6	73	5	59					
LOIRET.....	5	54	4	58					
LOT ⁽¹³⁾	—	—	5	45					
LOT-ET-GARONNE ⁽¹⁴⁾	—	—	5	69					
LOZÈRE.....	4	41	5	48					
					TOTAL 87 départ.....	404	5.540	415	5.923
					TOTAL pour 1928/1929...	403	5.239	414	5.674

⁽¹⁾ Liste des départements autorisés à entretenir une école normale interdépartementale d'instituteurs :

AVAYRON et LOT ;
HAUTES-PYRÉNÉES et GERS ;
BASSES-ALPES et VAUCLUSE ;
LOT-ET-GARONNE et TARN-ET-GARONNE ;
TARN et HAUTES-GARONNE.

⁽²⁾ Liste des départements autorisés à entretenir une école normale interdépartementale d'institutrices :

HAUTE-SAÔNE et TERRITOIRE DE BELFORT ;
HAUTES-PYRÉNÉES et GERS ;
BASSES-ALPES et VAUCLUSE ;
LOT-ET-GARONNE et TARN-ET-GARONNE.

⁽³⁾ Non compris les professeurs-adjoints, les maîtres-internes et les économistes non professeurs.

⁽⁴⁾ Non compris les élèves libres.

Renseignements communiqués par le Ministère de l'Instruction publique. (Direction de l'Enseignement primaire, 1^{er} et 5^e bureaux.)

b². — Situation financière.

TABLEAU I. — Dépenses de l'État pour l'enseignement primaire en 1911 et 1915.
— II. — Constructions scolaires (loi du 20 juin 1885) au 31 décembre 1917.
(Voir Annuaire 1921, pages 32 et 33.)

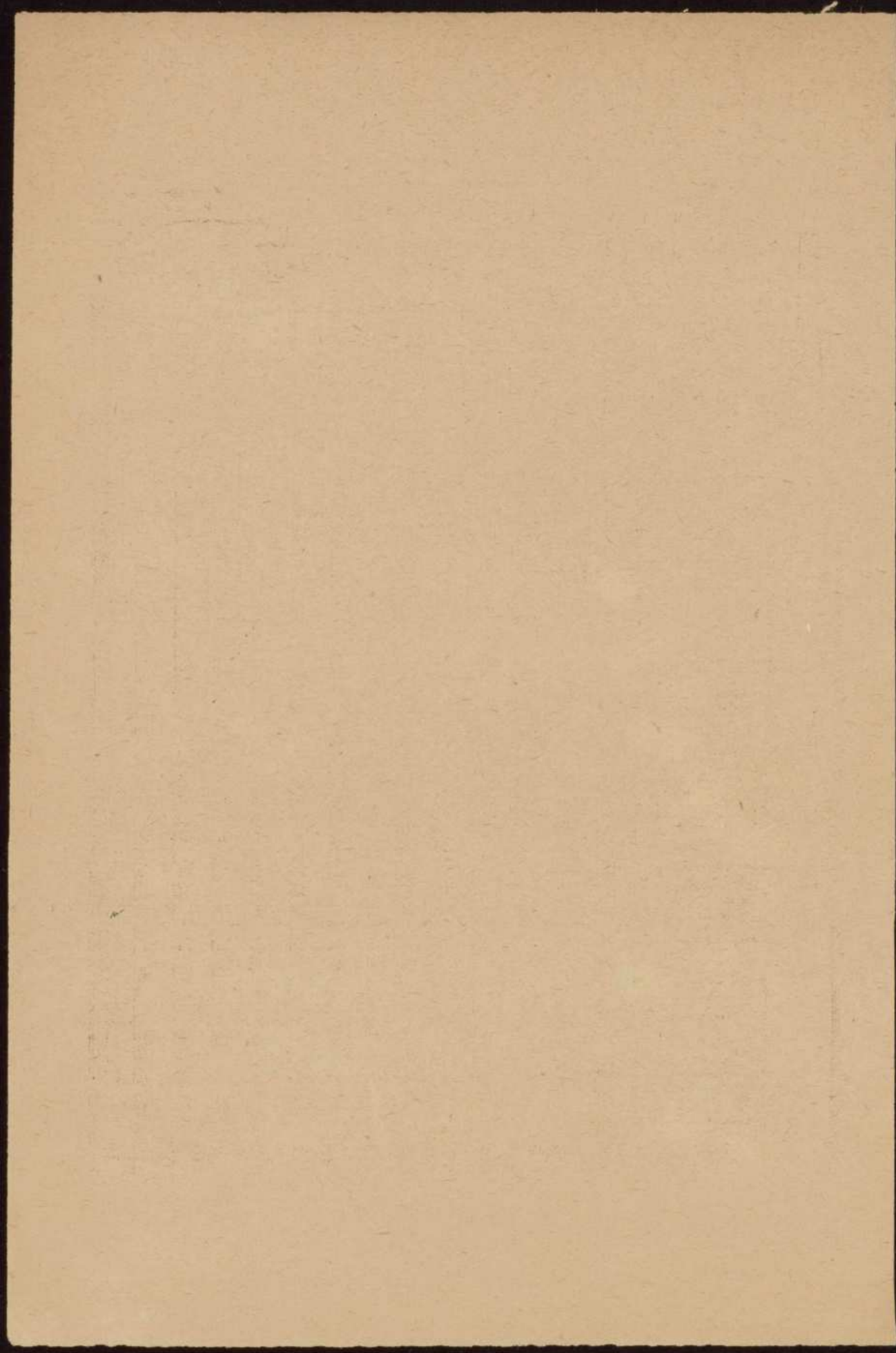

Organisation des écoles de l'enseignement primaire public.

Enseignements communiqués par le 4^e Bureau de la Direction de l'Enseignement Primaire. Les résultats ne coïncident pas absolument avec ceux du Tableau III de l'Annuaire (communiqué par le 3^e Bureau) qui donnent le nombre d'élèves postiques. Le recensement s'est pas fait de la même façon dans les deux cas.

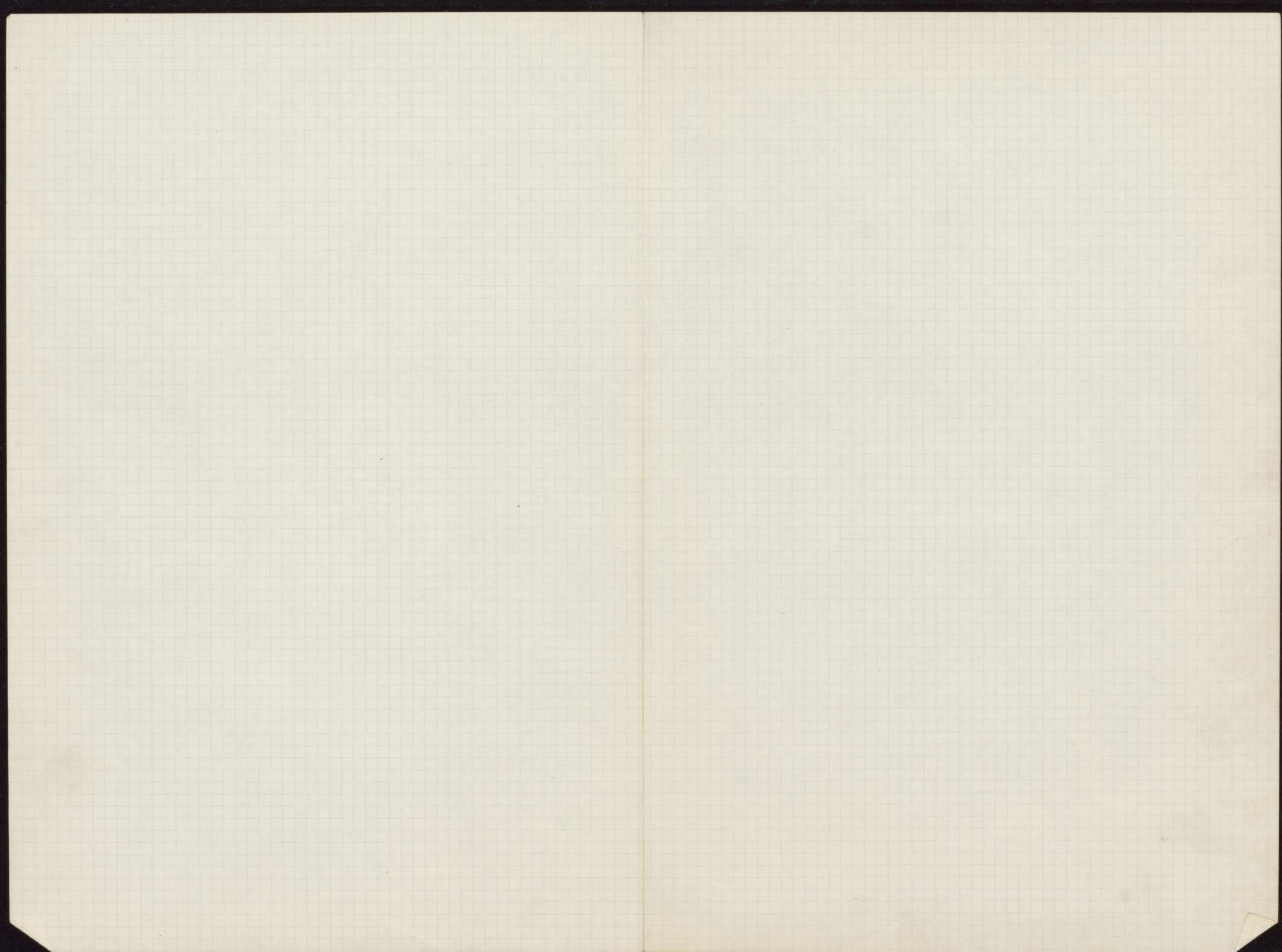

Enseignement primaire

Nombre de classes mixtes dans les écoles primaires publiques et privées.

Enseignement
primaire.

année
1928-1929.

Départem ^{ts} .	Ensei. que. ment public.	Ensei. que. ment privé.	Départem ^{ts} .	Ensei. que. ment public.	Ensei. que. ment privé.
	Nombre de classes des écoles mixtes.	Nombre de classes des écoles mixtes.		Nombre de classes des écoles mixtes.	Nombre de classes des écoles mixtes.
Ain	332	1	Loire-Inférieure	34	3
Aisne	775	7	Lot	176	-
Allier	113	3	Lot	231	2
Alpes (Basses.)	343	-	Lot-et-Garonne	203	2
Alpes (Hautes.)	308	5	Lozère	539	3
Alpes-Maritimes	157	11	Maine-et-Loire	84	38
Ardeche	352	17	Manche	329	31
Ardenne	418	-	Marne	523	2
Ariège	405	4	Marne (Haute.)	440	2
Aube	362	3	Mayenne	64	26
Aude	348	1	Meurthe-et-Moselle	410	2
Auvergne	336	29	Meuse	552	1
Belfort (Territoire de-)	92	1	Meurthe	123	27
Bouches-du-Rhône	75	8	Nièvre	158	-
Cahors	445	6	Nord	209	17
Cantal	245	-	Oise	598	6
Charente	221	5	Orne	307	6
Charente-Inférieure	243	2	Pas-de-Calais	622	24
Cher	405	-	Puy-de-Dôme	365	6
Corse	189	3	Rhône (Basses.)	433	3
Côte-d'Or	352	1	Rhône (Hautes.)	390	-
Côtes-du-Nord	580	-	Rhône-Orientales	137	16
Creuse	155	18	Rhône	105	9
Dordogne	102	-	Saône (Haute.)	469	6
Doubs	324	4	Saône-et-Loire	313	9
Drome	487	13	Sarthe	131	12
Eure	297	3	Savoie	494	4
Eure-et-Loir	420	4	Savoie (Haute.)	357	-
Finistère	269	1	Seine	41	3
Gard	103	6	Seine-Inférieure	469	-
Garonne (Haute.)	279	13	Seine-et-Marne	398	2
Gers	455	1	Seine-et-Oise	525	5
Gironde	348	3	Seine (Dense.)	158	4
Hérault	218	3	Somme	589	3
Ille-et-Vilaine	219	5	Vaucluse	403	21
Inde	170	39	Vaucluse	156	1
Indre-et-Loire	102	-	Vosges	121	46
Indre	119	11	Yonne	91	5
Isère	367	5		95	6
Jura	451	1		161	2
Landes	187	2		116	4
Loir-et-Cher	160	-		479	6
Loire	192	15		370	-
Loire (Haute.)	470	1			
			Cotons pour 87 départements.	25.638	674

Renseignements communiqués par le Ministère de l'Instruction Publique - Direction de l'Enseignement primaire - 4^e Bureau.

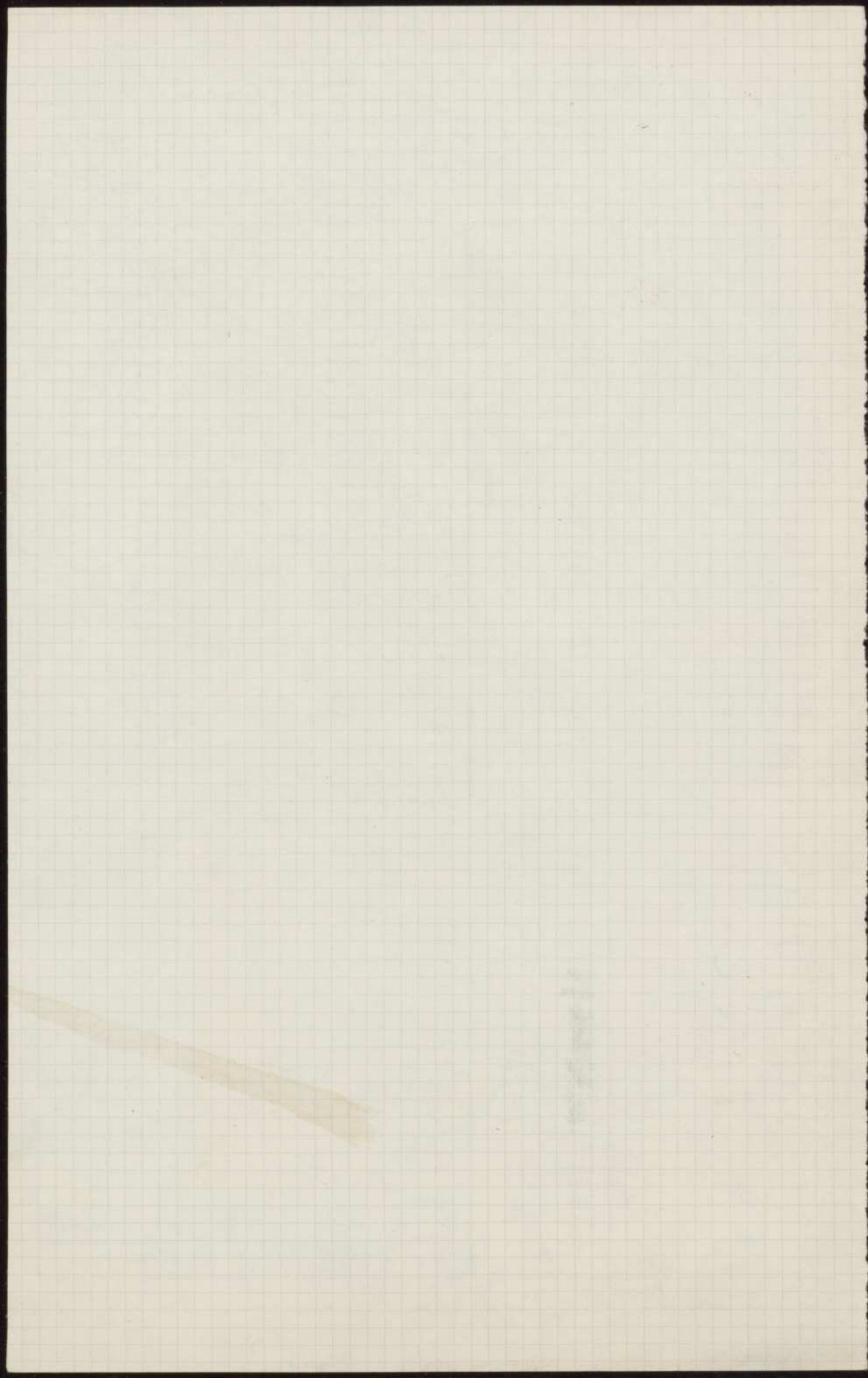

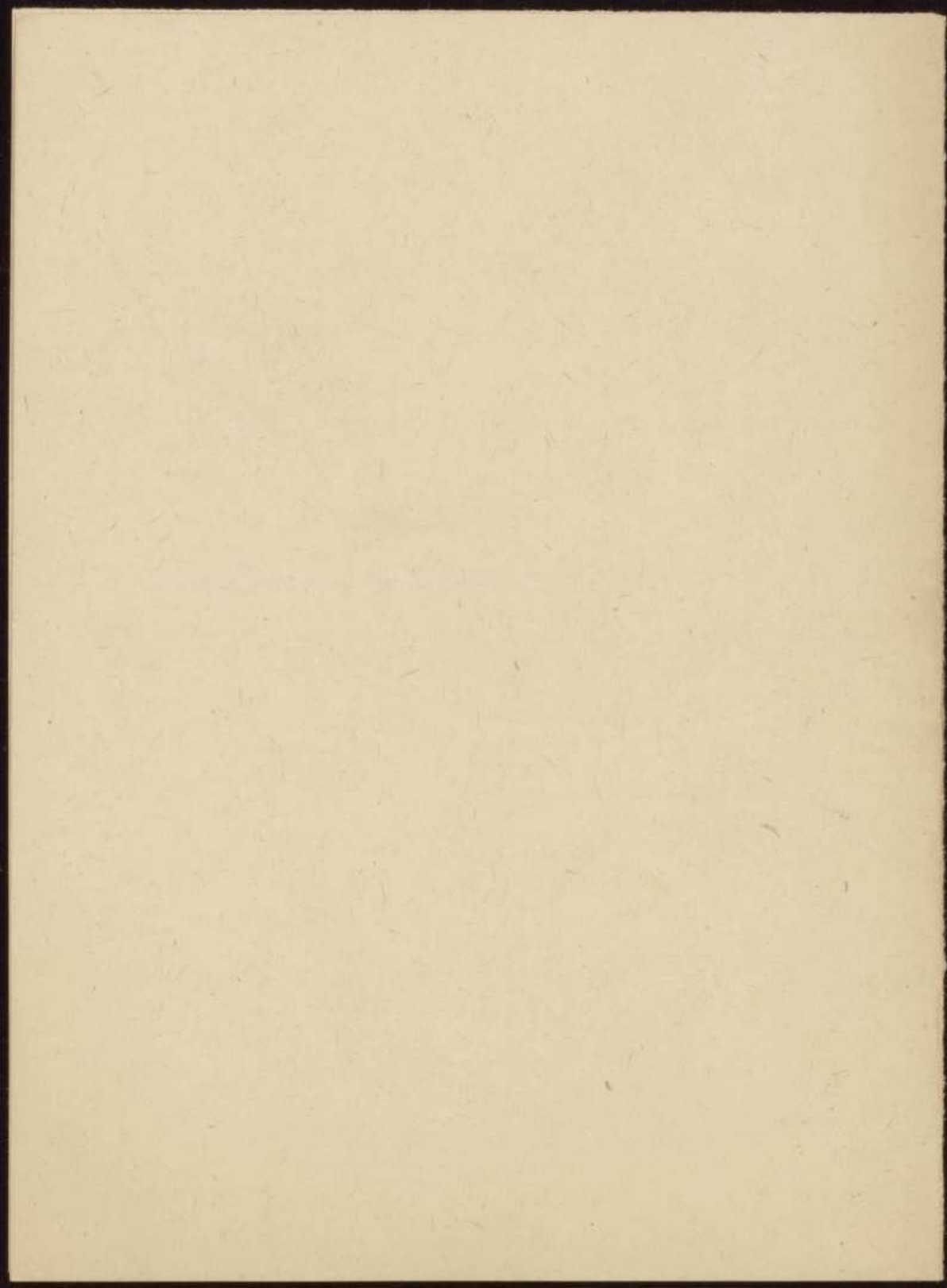

Depenses

inscrites au Budget du
Ministère de l'Instruction Publique

Notes. - D'autres dépenses pour
l'enseignement sont inscrites
au budget de divers Ministères
(Agriculture, Guerre, etc)

Dépenses de l'Etat pour l'Instruction publique.

	Credits accordés en 1929	Credits demandés en 1930
I Administration centrale. Services généraux	10.660.863	6.870.966
Archives		
Archives nationales	1.121.050	1.147.050
Archives départementales	2.297.300	2.297.300
	3.418.350	3.444.350
II Enseignement Supérieur		
Administration académique	2.414.850	2.458.145
Universités (Paris et Départements)	39.371.160	34.836.656
Examens et Concours. Boursiers. Prix d'honneur	10.808.300	12.623.600
Ecole pratique des Hautes Etudes	2.251.250	2.592.750
Ecole Normale Supérieure	1.036.410	1.136.660
Collège de France	3.215.700	3.549.000
Ecole des Langues Orientales Vivantes	1.145.260	1.219.510
Ecole des Chartes	412.700	438.950
Ecole d'Archéologie (Rome, Athènes, Le Caire)	2.848.991	3.153.141
Muséum d'Histoire Naturelle	5.406.320	5.695.370
Observatoire de Paris	1.316.605	1.567.505
Bureau des Longitudes	425.575	690.425
Institut national de France	2.367.085	2.376.800
Académie de Médecine	317.500	318.250
Bibliothèques nationales de Paris	5.298.915	5.811.549
Subventions à l'Office National des Recherches Scientifiques Industrielles et Inventions	1.836.035	1.930.735
Subventions à l'Institut International de Coopération intellectuelle.	2.600.000	2.500.000
Divers - Frais généraux	1.792.230	2.902.330
Total (Enseign^t Supérieur)	145.164.986	165.596.706
III Enseignement Secondaire		
Inspecteurs généraux de l'E.S.S. Inspecteurs de l'Académie de Paris	1.515.400	1.315.400
Subventions fixes ou temporaires pour insuffisance de recettes des établissements desservies de garçons	91.947.890	98.998.000
Subventions pour insuffisance de recettes aux Lycées nationaux aux de jeunes filles	30.073.000	34.783.300
Fonctionnaires et Professeurs Traitements et Indemnités. (Ecoles et collèges de garçons)	108.892.400	110.714.400
Fonctionnaires et professeurs Traitements et Indemnités. (Ecoles et collèges de jeunes filles)	38.806.940	40.853.040
Frais généraux de l'Enseignement Secondaire	871.000	1.626.000
Ecole Normale Supérieure de Sèvres	2.082.400	2.603.844
Remboursement aux villes d'une partie des recettes des collèges de garçons et filles	1.263.100	968.000
Subventions pour création et fonctionnement des Cours Secondaires de jeunes filles	403.200	1.033.360
Enseignement secondaire dans les pays rhénans.	1.520.575	1.555.000
Service des constructions scolaires	11.067.900	21.312.900
Subventions aux lycées pour amélioration de la situation des agents de service	6.866.250	8.371.400
Divers	2.296.500	9.701.500
Total (Enseign^t Secondaire)	301.106.555	339.536.144
IV Enseignement primaire		
Musée pédagogique	455.320	470.670
Inspecteurs généraux de l'E.S.P. Traitements - frais de tournées	23.562.155	24.362.737
Inspection académique		
Inspection primaire		
Frais généraux	3.945.500	3.696.500
Enseignement primaire dans les provinces rhénanes	821.532	836.132
Ecole Normale Supérieure de Fontenay-aux-Roses	780.520	810.070
Ecole Normale Supérieure de Saint-Cloud	747.250	770.840
Ecoles normales primaires d'instituteurs	55.037.800	57.476.900
Enseignement primaire supérieur	76.405.983	78.758.683
Traitements du personnel de l'Enseignement primaire élémentaire et indemnités	1.643.900.000	1.629.178.000
Frais de suppléance et de maladie des instituteurs et institutrices	18.135.000	18.135.000
Service des constructions scolaires	68.000.000	94.850.000
Divers	5.854.000	6.203.000
Total (Enseign^t primaire)	1.867.645.060	1.915.548.532
V Dépenses Communes aux Divers Services		
Service de l'Education physique et sportive	4.724.000	-
Pupilles de la Nation - Allocations. Bourses	180.820.000	181.620.000
Officiers nationaux et Départementaux des Pupilles de la Nation	4.644.955	5.883.680
Bourses nationales	48.666.666	51.616.666
Dépenses diverses	10.047.080	103.417.550
Total	348.902.701	342.537.896

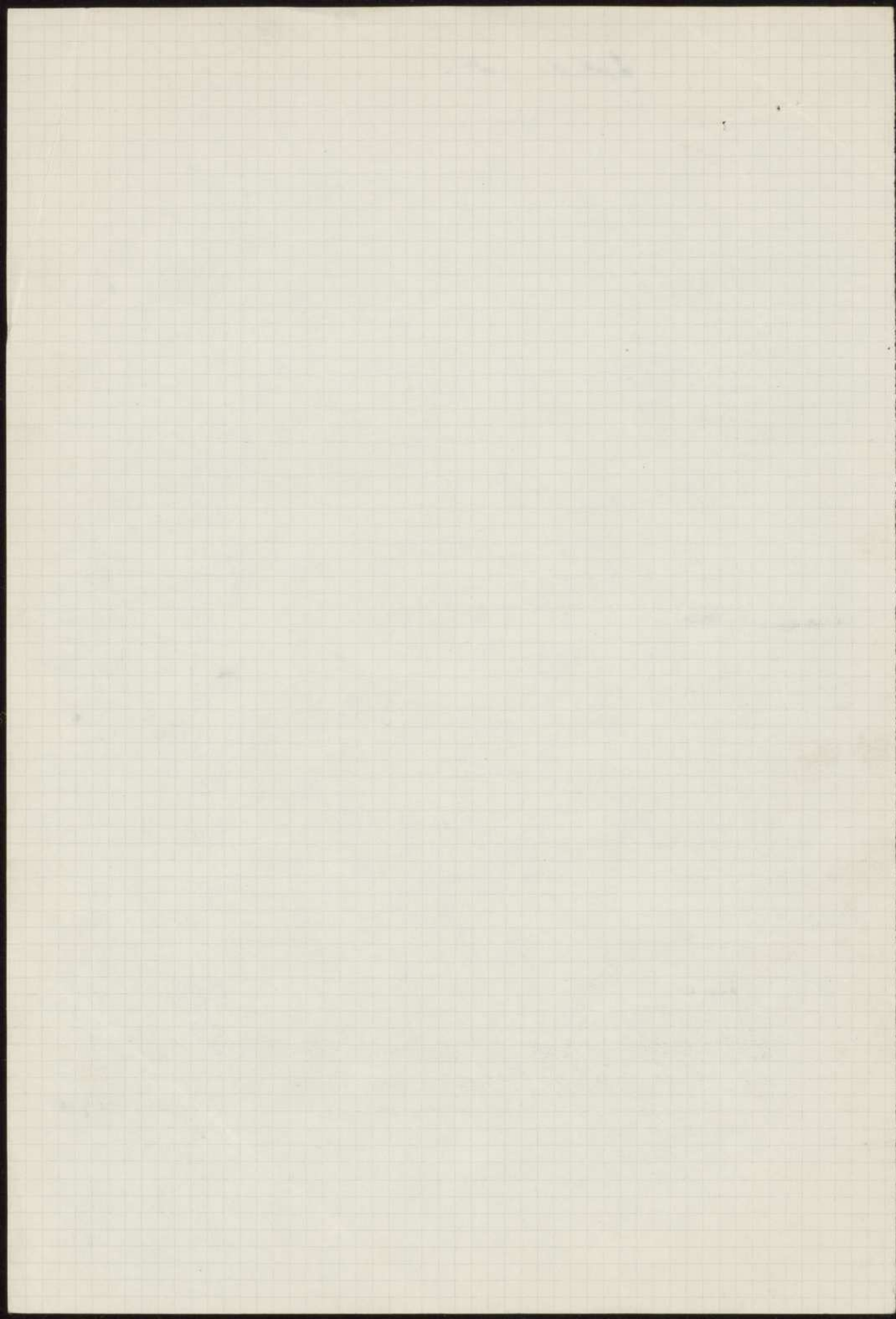

III Services de l'Enseignement technique

Subventions aux bourses et boursiers des écoles publiques d'enseignement technique.
 Conservatoire national des Arts et Métiers
 Écoles nationales des Arts et Métiers
 Écoles nationales professionnelles
 École supérieure de Céramique de Sèvres
 Écoles nationales d'Horlogerie de Cluses et Besançon
 École Nationale Supérieure des Arts et Industries Textiles de Roubaix
 Écoles pratiques de Commerce et d'Industrie
 École Normale de l'Enseignement technique
 Service des Constructions scolaires
 Subventions pour achats de matériel, outillage etc.
 Encouragements à l'Enseignement ménager
 Encouragements à l'apprentissage et à l'artisanat rural
 Subventions aux écoles privées - bourses, déplacement de frais d'études.
 Divers

4.728.900	5.696.800
4.633.672	4.971.275
15.279.994	15.853.330
15.522.847	17.831.179
246.500	554.850
1.513.586	1.850.816
735.267	839.384
48.668.525	52.091.432
1.426.430	1.435.880
29.500.000	30.000.000
2.612.000	2.000.000
6.410.000	6.910.000
1.800.000	2.800.000
2.781.750	2.781.750
18.111.195	19.525.465
148.970.663	162.441.641

Total (Enseign^t tech.)

IV Service des Beaux-Arts

Inspections et services extérieurs des Beaux-Arts
 Académie de France à Rome
 École nationale supérieure des Beaux-Arts à Paris
 École nationale supérieure des Arts Décoratifs
 Écoles nationales des Beaux-Arts (Départements)
 Écoles départementales et municipales de Dessin Beaux-Arts etc.
 Conservatoire national de Musique et de Déclamation et Succursales
 Opéras nationaux
 Divers (Monuments historiques etc.)

276.250	254.835
989.540	1.183.860
1.460.945	1.497.545
536.039	635.257
1.229.034	1.320.639
1.683.550	1.893.300
1.362.869	1.527.430
5.125.000	6.125.000
105.993.024	134.913.539
118.516.231	149.351.025

Total

V Services d'Alsace et de Lorraine

Administration de l'Académie de Strasbourg
 Enseignement supérieur
 Remboursement à l'université de Strasbourg de l'indemnité spéciale de fonction allouée à son personnel enseignant
 Enseignement secondaire
 Inspection académique et primaire
 Écoles normales et préparatoires d'instituteurs et institutrices
 Écoles primaires supérieures
 Enseignement primaire élémentaire
 Enseignement religieux. Enseignement du français aux Adultes.
 Bibliothèque nationale et universitaire de Strasbourg.
 Divers

292.340	298.774
13.825.554	17.028.396
1.965.000	-
26.014.550	26.456.085
1.415.929	1.427.179
4.141.300	4.287.300
6.491.000	6.527.000
33.400.100	260.000
150.000	34.350.000
983.760	971.445
7.348.056	7.258.809
156.527.489	159.459.988

Total

Budget général voté par l'exercice 1929.

Projet de loi portant fixation du Budget général de l'exercice 1930.

Il ne s'agit ici que des dépenses inscrites au Budget
du Ministère de l'Instruction Publique

