

1926

INSTITUT INTERNATIONAL DE COOPERATION
INTELLECTUELLE.

INTERNATIONAL INSTITUTE OF
INTELLECTUAL CO-OPERATION.

| OBJET. | | SUBJECT. | | | |
|---|--------------|----------------------------|-------------|---|-------------------------------|
| | | | | Dossier No. | File No. |
| | | | | Date | |
| | | | | Lettre / Letter | Enregistrement / Registration |
| | | | | Dossiers connexes. / Other relevant papers. | |
| Statistiques intellectuelles en Pologne | | | | | |
| Transmis à Referred to | Date | Transmis à Referred to | Date | Transmis à Referred to | Date |
| Bernheim ✓ | 12-12-25 | M ^{lle} Clefton | 13. III. 29 | Direction | 4.4.30 |
| M. Preggolini | | M ^{lle} Clefton | 8-4-29 | M. Seaton | 5 " " |
| M. Preggolini ✓ | 17 II 29 | M ^{lle} Clefton | 19 VI 29 | Archives | 5-4-30 |
| Mlle Chestov | 18. II. 27 | M. Castrilli ✓ | 19. II. 29 | M. Castrilli | 7.4.30 |
| B. Preggolini ✓ | 3. IV. 27 | M ^{me} Zifferer ✓ | 30. I. 30 | M. Castrilli | 9.5.30 |
| 2 L. Wiskin ✓ | 10. II. 27 | M ^{me} Doudkine | 8. II. 30 | Direction | 26. I. 30 |
| M. Preggolini ✓ | 1. IV. 27 | M ^{me} Doudkine | 15. II. 30 | Archives | 27 " " |
| Mlle Chestov ✓ | 4.4.27 | Direction | 19. II. 30 | M. Castrilli | 27.5.30 |
| M. Preggolini | 6. IV. 27 | Archives | 21 " " | M. Castrilli | 2.6.30 |
| M. Bernheim | 27. IV. 27 | M ^{me} Doudkine | 25. V. 30 | M. Castrilli | 8.10.30 |
| M ^{lle} Pellet | 15. V. 28 | Archives | 28 " " | | |
| M ^{lle} Chestov | 16. V. 28 | M. Castrilli | 5. III. 30 | | |
| Direction | 17. V. 28 | Archives | 20. " " | | |
| Archives | 20. V. 28 | M. Levinson | 31. III. 30 | | |
| M ^{lle} Chestov | 22. I. 29 | M. Castrilli | 1.4.30 | | |
| Direction | 24. I. 29 | Archives | 2. " " | | |
| ARCHIVES | 29. IV. 1929 | M. Seaton | 4.4.30 | | |
| M ^{lle} Chestov | 5. II. 29 | M. Castrilli | 4.4.30 | | |

17 DEC 1937

Bx. 37

Monsieur,

Le Bureau universitaire de Statistique de Paris nous a transmis la demande faite au B.I.T. par M. Kielski, Chef de Section au Ministère des Cultes et de l'Instruction publique de Pologne, concernant des statistiques sur les bacheliers et les étudiants en France, Allemagne et Tchécoslovaquie.

Le Bureau universitaire de Statistique, après avoir fourni les données pour la France, s'est adressé à nous pour la documentation relative aux deux autres pays. Par conséquent nous envoyons, par ce même courrier, à M. Kielski les statistiques qu'il désire; j'ai tenu à vous en informer, en même temps que le Bureau universitaire de Statistique

Veuillez agréer, etc.

Prof. V. Castrilli

Monsieur Pierre Waelbroeck,
Chef de la Section du Chômage,
de l'Emploi et d'Emigration,
Bureau international du Travail,
G e n è v e .

17 DEC 1987

Monsieur,

Le Bureau universitaire de statistique de Paris nous a transmis la demande faite en 1986 par M. Kishinev, Chef de Section de l'Institut des Statistiques de l'Institut national de la Santé et de la Recherche Médicale, concernant des statistiques sur les hospitalisés et les étudiants en France, Allemagne et Tchécoslovaquie.

Le Bureau universitaire de statistique de Paris nous a transmis la demande faite en 1986 par M. Kishinev, Chef de Section de l'Institut des Statistiques de l'Institut national de la Santé et de la Recherche Médicale, concernant des statistiques sur les hospitalisés et les étudiants en France, Allemagne et Tchécoslovaquie.

Prof. V. Gendreau

Monsieur Pierre Gendreau,
Chef de la Section de l'Institut
des Statistiques de l'Institut
national de la Santé et de la Recherche
Médicale, Paris.

15 DEC 1937

bx 32

Cher Monsieur,

Faisant suite à votre lettre du 2 décembre, j'ai le plaisir de vous communiquer que j'adresse par ce même courrier à M. Kielski, du Ministère de l'Instruction publique de Pologne, 4 tableaux statistiques contenant les renseignements qu'il avait demandés pour l'Allemagne et la Tchécoslovaquie.

Veuillez croire, cher Monsieur, à l'expression de mes sentiments les plus distingués.

V. Castrilli

Monsieur A. Rosier,
Secrétaire général du
Bureau universitaire de
Statistique,
110 rue de Grenelle,
P a r i s .

15 DEC 1937

BR 37

Monsieur,

Conformément à la demande que vous avez adressée au Bureau international du Travail et qui nous a été communiquée par le Bureau universitaire de Statistique, de Paris, j'ai l'honneur de vous faire tenir sous pli séparé la documentation suivante:

Deutschland: Abiturienten der öffentlichen und privaten höheren Lehranstalten 1933/34, 1934/35, 1935/36

Die immatrikulierten Studenten an den wissenschaftlichen Hochschulen 1934/35, 1935/36, 1936/37

Tchécoslovaquie: Certificats de maturité délivrés aux élèves des écoles secondaires 1931/32, 1932/33, 1933/34

Les étudiants des écoles supérieures par catégories 1931/32, 1932/33, 1933/34.

Je me permets d'y joindre le tirage à part de l' "Organisation de l'Enseignement supérieur ":-La Statistique universitaire - dans lequel vous pourrez trouver, le cas échéant, d'autres renseignements de nature à vous intéresser.

Veuillez agréer, Monsieur, l'assurance de mes sentiments les plus distingués.

Monsieur Kielski
Chef de Section au Ministère
des Cultes et de l'Instruction
publique,
Varsovie.

V. Castrilli
Chef du Bureau international
de Statistique universitaire

DEUTSCHLAND.

Abiturienten der öffentlichen und
privaten höheren Lehranstalten.

1933/34

1934/35

1935/36.

Source: Statistisches Jahrbuch für das deutsche Reich:

1933-34 : volume 1935, page 518. tableau 4 (chiffres transformés
par la réunion des deux
sessions d'examen).

1934-35 : volume 1936, page 539. tableau 38

1935-36 : volume 1937, page 577. tableau 1 (chiffres transformés 1) par
la réunion des chiffres relatifs
aux établissements publics et
privés, 2) par celle des chif-
fres relatifs aux écoles de gar-
çons et de filles.)

| Länder | Ostern 1934 einschl. Nachhol- erhielten das Reifezeugnis 1933 | | | Ostern 1935 einschl. Nach- holer 1934 erhielten das Reifezeugnis | | | Ostern 1936 einschl. Nach- holer 1935 erhielten das Reifezeugnis | | |
|------------------|--|----------|----------|---|----------|----------|---|----------|----------|
| | männlich | weiblich | zusammen | männlich | weiblich | zusammen | männlich | weiblich | zusammen |
| Preussen | 17.385 | 7.631 | 25.016 | 14.916 | 4.864 | 19.780 | 12.362 | 3.516 | 15.878 |
| Bayern | 3.208 | 530 | 3.738 | 2.748 | 426 | 3.174 | 2.440 | 345 | 2.785 |
| Sachsen | 2.454 | 675 | 3.129 | 1.624 | 426 | 2.050 | 1.364 | 276 | 1.640 |
| Württemberg | 1.049 | 175 | 1.224 | 874 | 147 | 1.021 | 779 | 109 | 899 |
| Baden | 1.427 | 415 | 1.842 | 1.251 | 295 | 1.546 | 945 | 184 | 1.129 |
| Thüringen | 924 | 209 | 1.133 | 684 | 135 | 819 | 575 | 91 | 666 |
| Hessen | 1.044 | 302 | 1.346 | 686 | 135 | 821 | 582 | 109 | 691 |
| Hamburg | 521 | 292 | 813 | 428 | 184 | 612 | 349 | 130 | 479 |
| Niedersachsen | 336 | 120 | 456 | 283 | 77 | 360 | 252 | 69 | 321 |
| Oldenburg | 302 | 102 | 404 | 274 | 86 | 360 | 211 | 49 | 260 |
| Braunschweig | 312 | 67 | 379 | 185 | 41 | 226 | 161 | 25 | 186 |
| Bremen | 162 | 47 | 209 | 175 | 85 | 260 | 172 | 48 | 220 |
| Anhalt | 166 | 107 | 273 | 152 | 26 | 178 | 121 | 23 | 144 |
| Lippe | 90 | 18 | 108 | 64 | 12 | 76 | 46 | 21 | 67 |
| Lübeck | 78 | 33 | 111 | 69 | 12 | 81 | 39 | 20 | 59 |
| Schaumburg-Lippe | 29 | 5 | 34 | 21 | - | 21 | 8 | 4 | 12 |
| Saarland | 345 | 172 | 517 | 316 | 113 | 429 | 308 | 67 | 375 |
| Deutsches Reich | 29.832 | 10.900 | 40.732 | 24.750 | 7.064 | 31.814 | 20.725 | 5.086 | 25.811 |

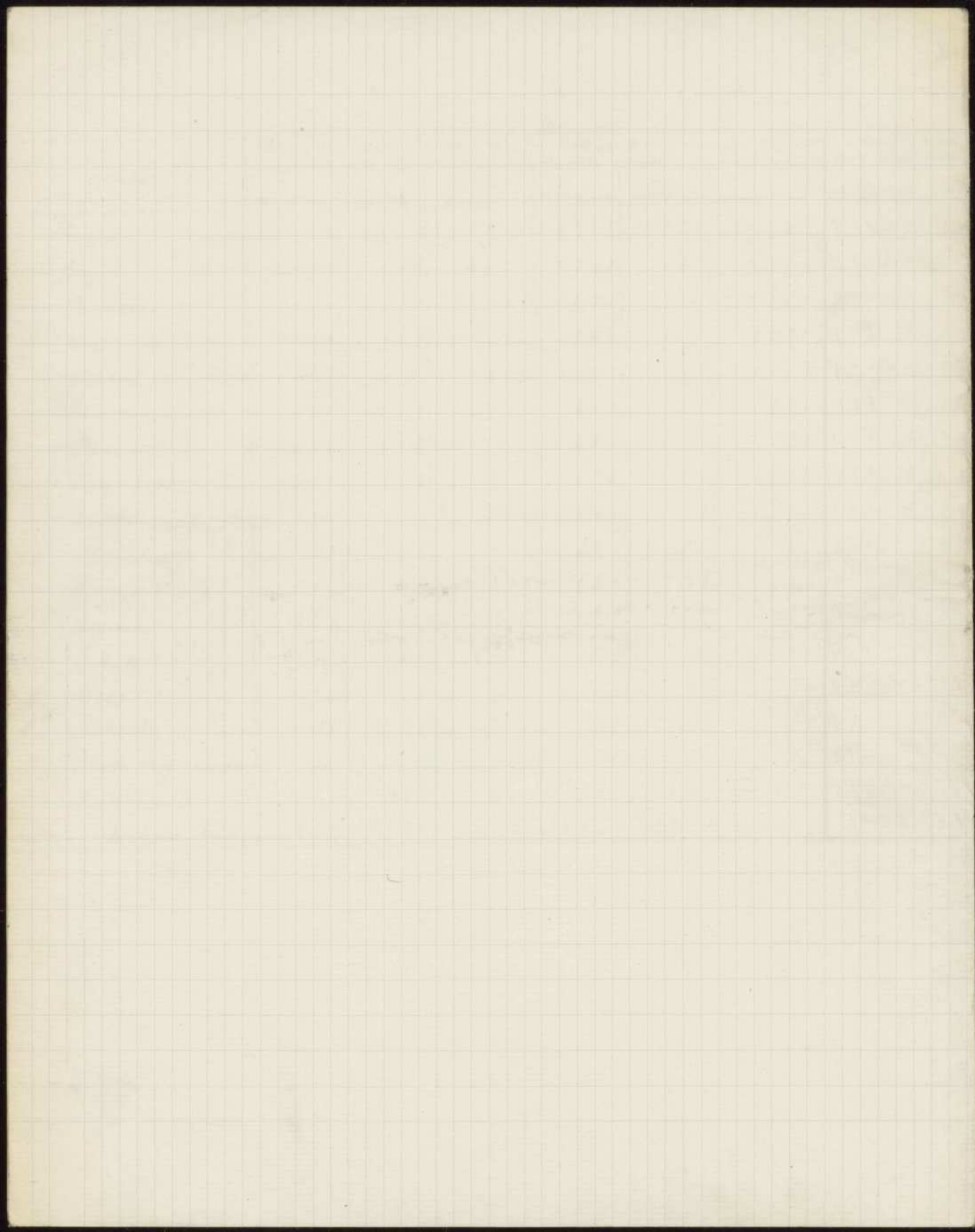

Deutschland

Die immatrikulierte Studenten an den wissenschaftlichen Hochschulen.

| | Studenten | | Studenten von fremder Staatsangehörigkeit | |
|------------------------|-----------|-------------------|---|-------------------|
| | insgesamt | darunter weiblich | insgesamt | darunter weiblich |
| Sommerhalbjahr 1934 | 95.830 | 13.132 | 4350 | 523 |
| Winterhalbjahr 1934/35 | 89.093 | 12.132 | 4464 | 489 |
| Sommerhalbjahr 1935 | 77.535 | 10.753 | 4630 | 493 |
| Winterhalbjahr 1935/36 | 81.438 | 10.976 | 4630 | 493 |
| Sommerhalbjahr 1936 | 73.235 | 9.728 | 4.448 | 473 |
| Winterhalbjahr 1936/37 | 71.850 | 9.858 | 4768 | 448 |

Source : Statistisches Jahrbuch für das deutsche Reich

Pour l'année scolaire 1934-35, volume 1935, page 520
 1935-36, volume 1936, page 544
 1936-37, volume 1937, page 580

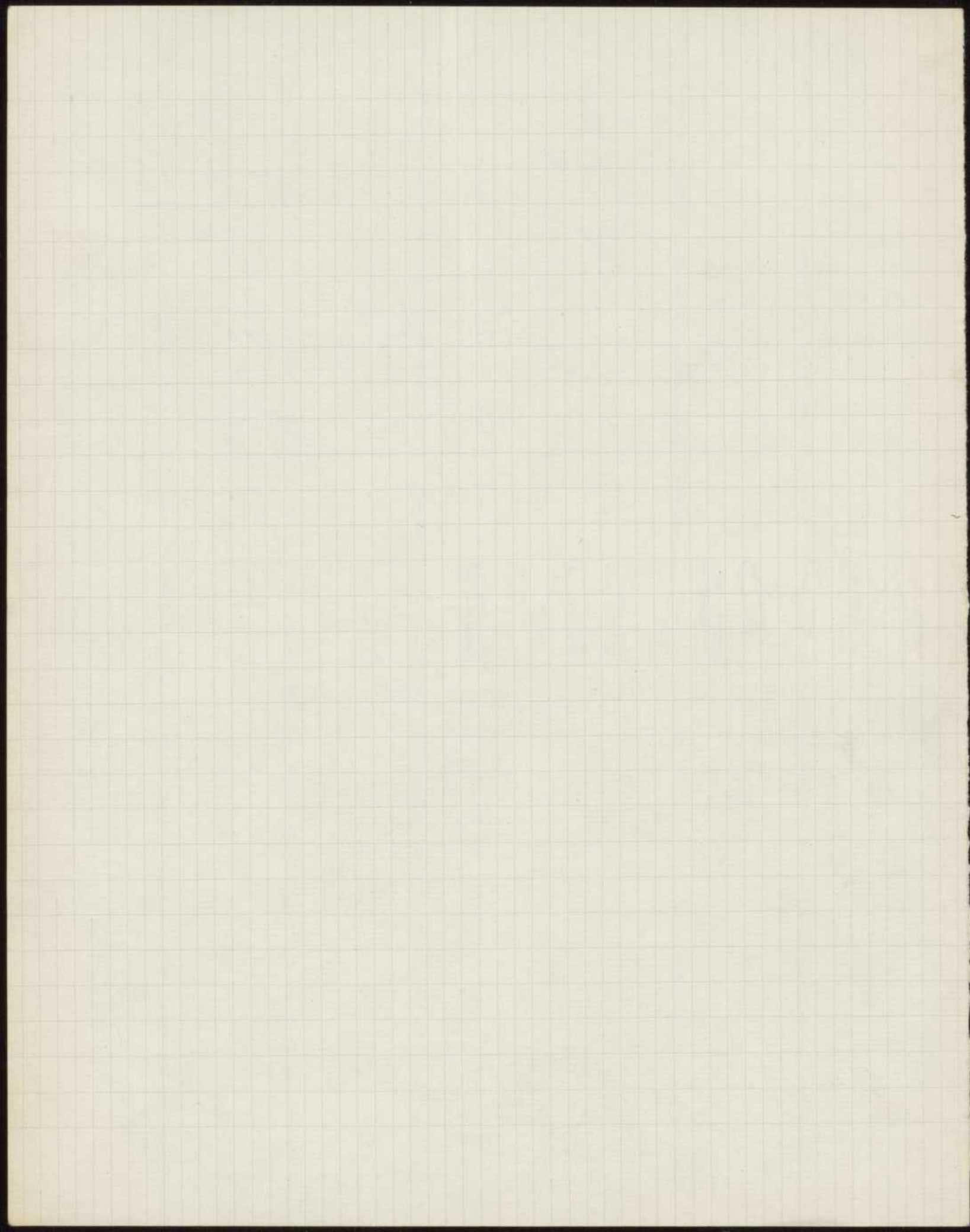

TCHÉCOSLOVAQUIE

Les Étudiants des Écoles Supérieures
par catégories. —

1930/31

1931/32

1932/33

1933/34

Source: Rapports de l'Office de Statistique de la
République Tchécoslovaque.

Année scolaire 1930-32 : XIII^e année (1932). Nos 7-9, pages 50-51

1931-32 : XIV^e " (1933) " 10-12 " 84-85

1932-33 : XV^e " (1934) " 26-29 " 184-185

1933-34 : XVI^e " (1935) " 9-12 " 66-67

| Catégories | Année scolaire 1930-31 | | | Année scolaire 1931-32 | | | Année scolaire 1932-33 | | | Année scolaire 1933-34 | | | |
|---|---------------------------|-------------|----------------|------------------------|-------------|----------------|------------------------|-------------|----------------|------------------------|-------------|----------------|--------|
| | Étudiants au | | | Étudiants au | | | Étudiants au | | | Étudiants au | | | |
| | Semestre d'hiver | | Semestre d'été | Semestre d'hiver | | Semestre d'été | Semestre d'hiver | | Semestre d'été | Semestre d'hiver | | Semestre d'été | |
| | Total | dont femmes | | Total | dont femmes | | Total | dont femmes | | Total | dont femmes | | Total |
| A Universités. | tchécoslovaques | 15.517 | 3.159 | 14.651 | 16.412 | 3.367 | 15.192 | 16.220 | 3.247 | 15.153 | 16.271 | 3.353 | 15.172 |
| | allemandes | 4.927 | 772 | 4.720 | 5.282 | 807 | 5.022 | 5.286 | 831 | 4.959 | 5.278 | 839 | 4.929 |
| | total | 20.444 | 3.931 | 19.371 | 21.694 | 4.174 | 20.214 | 21.506 | 4.078 | 20.112 | 21.549 | 4.192 | 20.101 |
| B Facultés libres tchécoslovaques | 329 | 7 | 324 | 389 | 7 | 395 | 391 | 12 | 343 | 377 | 6 | 367 | |
| C Écoles polytechniques | tchécoslovaques | 6.708 | 172 | 6.702 | 7.003 | 200 | 7.036 | 6.834 | 215 | 6.932 | 6.560 | 226 | 6.481 |
| | allemandes | 3.860 | 105 | 3.830 | 3.897 | 104 | 3.856 | 3.539 | 113 | 3.648 | 2.897 | 103 | 2.866 |
| | total | 10.568 | 277 | 10.532 | 10.900 | 304 | 10.890 | 10.373 | 328 | 10.580 | 9.457 | 329 | 9.347 |
| D Autres écoles supérieures tchécoslovaques | 962 | 6 | 956 | 930 | 9 | 880 | 882 | 9 | 836 | 743 | 9 | 704 | |
| E Académie des Beaux-Arts tchécoslovaque | 204 | 28 | 193 | 199 | 30 | 184 | 180 | 32 | 177 | 169 | 25 | 165 | |
| Total général des écoles supérieures | tchécoslovaques | 23.720 | 5.372 | 22.826 | 24.933 | 3.613 | 23.687 | 24.507 | 3.515 | 23.441 | 24.120 | 3.619 | 22.889 |
| | allemandes | 8.787 | 877 | 8.550 | 9.179 | 911 | 8.876 | 8.825 | 944 | 8.607 | 8.175 | 942 | 7.795 |
| | total | 32.507 | 6.249 | 31.376 | 34.112 | 4.524 | 32.563 | 33.332 | 4.459 | 32.048 | 32.295 | 4.561 | 30.684 |
| dont étudiants ordinaires | 30.033 | 3.795 | " | 31.498 | 4.043 | " | 30.915 | 4.039 | " | 29.958 | 4.137 | " | |
| extraordinaires | 2.387 | 412 | " | 2.502 | 421 | " | 2.262 | 370 | " | 2.224 | 369 | " | |
| libres | 87 | 42 | " | 112 | 60 | " | 155 | 50 | " | 113 | 55 | " | |
| F Écoles supérieures étrangères | | 324 | 64 | 332 | 356 | 66 | 258 | 232 | 42 | 258 | 232 | 43 | 253 |
| | dont étudiants ordinaires | 242 | 44 | " | 295 | 51 | " | 178 | 28 | " | 184 | 33 | " |
| | extraordinaires | 80 | 20 | " | 61 | 15 | " | 54 | 14 | " | 48 | 10 | " |
| | libres | 2 | - | " | - | - | " | - | - | " | - | - | " |

Note pour les catégories :

A.) universités tchécoslovaques :

Université Charles IV à Prague

" Masaryk à Brno

" Kominsky à Bratislava

universités allemandes :

Université allemande de Prague

B) Facultés libres :

Faculté de Théologie Apille et Méthode à Olomouc

Faculté d'Études de Théologie protestante à Prague

C) Écoles polytechniques tchécoslovaques à Prague, et à Brno ;

Écoles polytechniques allemandes à Prague, et à Brno. —

D) : Haute École d'Agriculture de Brno,

Haute École des Mines de Pilsen,

Haute École Vétérinaire de Brno. —

E) Académie des Beaux-Arts à Prague

F) Écoles supérieures étrangères :

Université ukrainienne libre à

Prague (Facultés de Droit et Lettres).

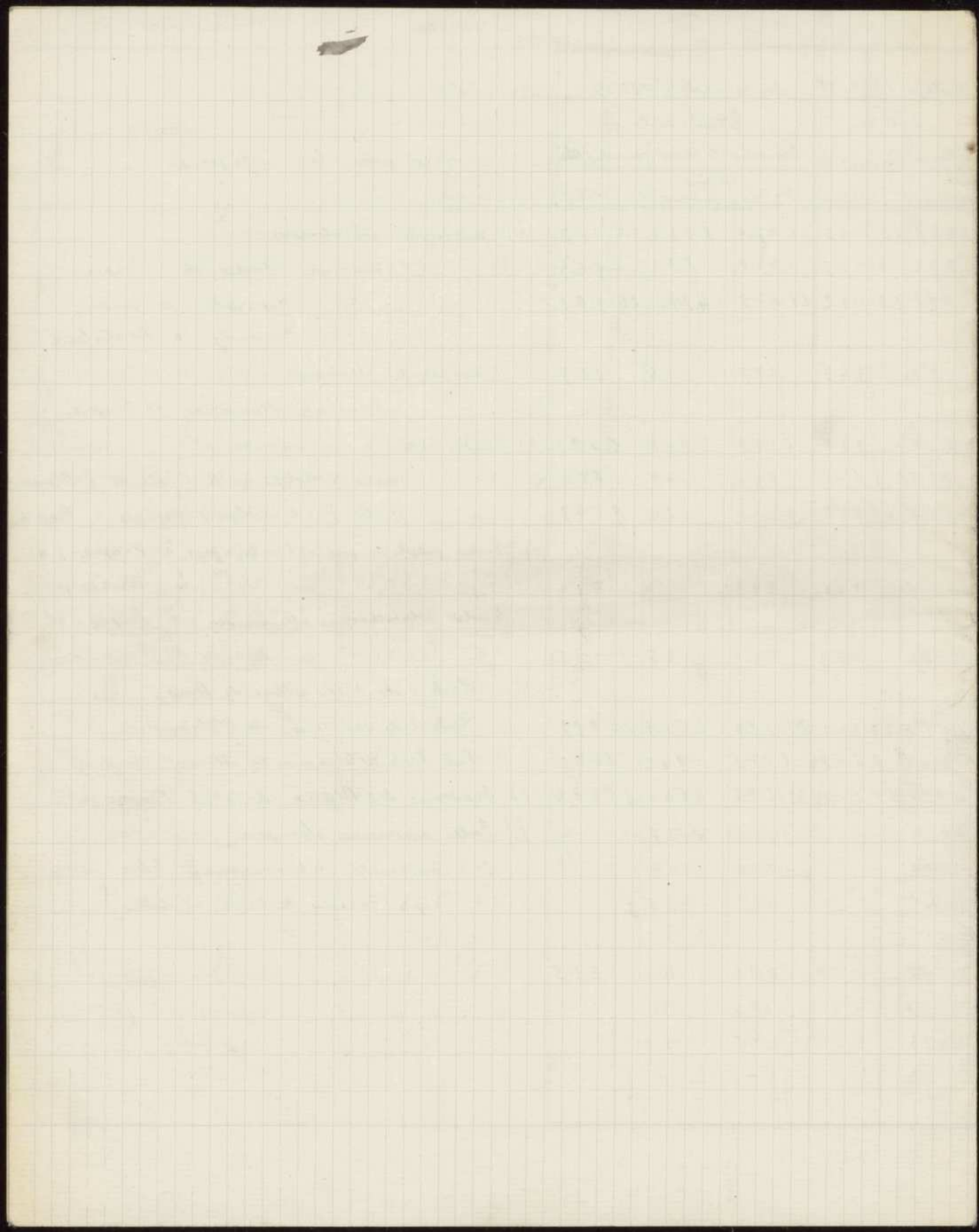

TCHÉCOSLOVAQUIE

Certificats de maturité délivrés aux élèves des écoles secondaires
par catégories

| Catégories | Année scolaire 1930-31 | | | | Année scolaire 1931-32 | | | | Année scolaire 1932-33 | | | | Année scolaire 1933-34 | | | |
|------------------------------------|------------------------|----------------|------------------------------|----------------|------------------------|----------------|------------------------------|----------------|------------------------|----------------|------------------------------|----------------|------------------------|----------------|------------------------------|----------------|
| | Élèves publics | | Élèves privés et catholiques | | Élèves publics | | Élèves privés et catholiques | | Élèves publics | | Élèves privés et catholiques | | Élèves publics | | Élèves privés et catholiques | |
| | Total | Bois et filles | Total | Bois et filles | Total | Bois et filles | Total | Bois et filles | Total | Bois et filles | Total | Bois et filles | Total | Bois et filles | Total | Bois et filles |
| I. Gymnases classiques | 794 | 108 | 22 | 1 | 866 | 117 | 22 | 5 | 935 | 129 | 26 | 5 | 844 | 129 | 20 | 2 |
| II. Gymnases modernes | 3671 | 785 | 66 | 6 | 4190 | 892 | 91 | 18 | 4032 | 965 | 58 | 11 | 3631 | 873 | 64 | 12 |
| III. Gymnases modernes supérieurs | 75 | 11 | 4 | 1 | 87 | 24 | 1 | - | 74 | 15 | 2 | 1 | 88 | 20 | 3 | - |
| IV. Gymnases modernes réformés | 1167 | 482 | 11 | 2 | 1335 | 583 | 14 | 3 | 1266 | 617 | 15 | 5 | 1160 | 545 | 11 | 2 |
| V. Écoles réelles | 1985 | 273 | 73 | 2 | 1813 | 232 | 65 | 3 | 1657 | 249 | 33 | 1 | 1501 | 264 | 52 | 1 |
| T à V ensemble | 7692 | 1659 | 176 | 12 | 8291 | 1848 | 193 | 29 | 7964 | 1975 | 134 | 23 | 7224 | 1831 | 150 | 17 |
| VI. Écoles normales d'instituteurs | 1970 | 1073 | 542 | 289 | 2120 | 1113 | 1054 | 453 | 2318 | 1311 | 1363 | 542 | 2479 | 1378 | 1141 | 384 |
| I à VI. au total | 9662 | 2732 | 718 | 301 | 10411 | 2961 | 1247 | 482 | 10282 | 3286 | 1497 | 565 | 9703 | 3209 | 1291 | 401 |

Source:

Certificats de maturité délivrés aux
élèves des écoles secondaires
étrangères (russes, ukrainien-
nes, françaises, anglaises).

| Écoles secondaires étrangères | Année scolaire 1930-31 | | | | Année scolaire 1931-32 | | | | Année scolaire 1932-33 | | | | Année scolaire 1933-34 | | | |
|----------------------------------|------------------------|----------------|------------------------------|----------------|------------------------|----------------|------------------------------|----------------|------------------------|----------------|------------------------------|----------------|------------------------|----------------|------------------------------|----------------|
| | Élèves publics | | Élèves privés et catholiques | | Élèves publics | | Élèves privés et catholiques | | Élèves publics | | Élèves privés et catholiques | | Élèves publics | | Élèves privés et catholiques | |
| | Total | Bois et filles | Total | Bois et filles | Total | Bois et filles | Total | Bois et filles | Total | Bois et filles | Total | Bois et filles | Total | Bois et filles | Total | Bois et filles |
| | - | - | - | - | 74 | 35 | 8 | 1 | 57 | 25 | 3 | 1 | 69 | 31 | 2 | - |

Source: Rapports de l'Office de Statistique de la République tchécoslovaque

pour 1930-31 : III^e année (1932) Numéro 7-9, page 63
 pour 1931-32 : XIV^e année (1933) " 10-12, " 97
 pour 1932-33 : XV^e année (1934) " 26-29, " 197
 pour 1933-34 : XVI^e année (1935) " 9-12, " 78.

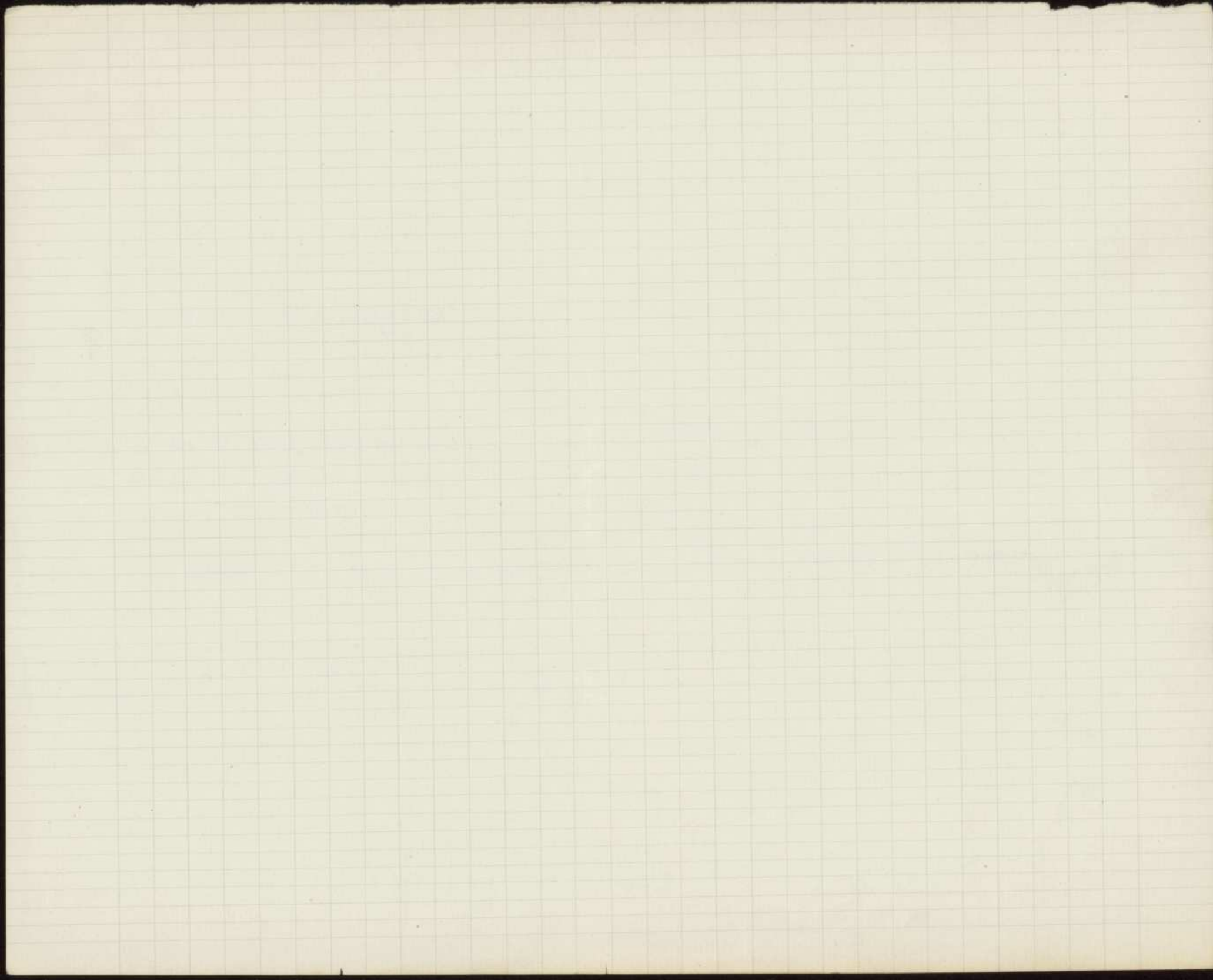

BUREAU UNIVERSITAIRE DE STATISTIQUE

SIÈGE SOCIAL : 44, rue de Bellechasse à Paris

CENTRE DE DOCUMENTATION PROFESSIONNELLE

FONDÉ PAR

L'Union Nationale des Associations générales d'Etudiants
de France

La Confédération des Travailleurs Intellectuels

La Fédération des Associations de Parents d'élèves
des Lycées et Collèges

L'Institut National d'Orientation Professionnelle

SOUS LE PATRONAGE

du Ministère de l'Education Nationale
du Ministère du Travail

138.37
SECRÉTARIAT : 110, rue de Grenelle
Littre 77-80 PARIS

(ADRESSER LA CORRESPONDANCE AU SECRÉTARIAT)

Paris, le 2 Décembre 1937

17 DEC 1937 1074.121
17 DEC 1937

Monsieur CASTRILLI
Institut de Coopération
Intellectuelle
2, Rue Montpensier, 2
PARIS

Repondre le 16.XI.37

Réf. N.X./D.G. 19.166

Cher Monsieur,

Monsieur Kielski, Chef de Section au Ministère
des Cultes et de l'Instruction Publique de Varsovie nous demande
par l'entremise du Bureau International du Travail de lui fournir
des données statistiques pour les trois dernières années con-
cernant :

1°- Le nombre d'Etudiants des Hautes-Ecoles,

2°- Le nombre de Baccalauréats délivrés dans les
écoles secondaires de culture générale pour la France, l'Allema-
gne et la Tchécoslovaquie. En ce qui concerne la France nous lui
avons donné toutes indications utiles.

Mais, les documents que nous possédons pour
l'Allemagne et la Tchécoslovaquie étant incomplets nous avons signa-
lé à Monsieur Kielski qu'il pourrait avoir ces renseignements
auprès de vos services et que je vous transmettais sa demande.

Peut-être voudrez-vous vous mettre en relations
directes avec Monsieur Kielski et lui fournir les statistiques
qu'il désire.

Veuillez agréer, Cher Monsieur, avec mes remer-
ciements anticipés, l'assurance de mes sentiments les plus dis-
tingués.

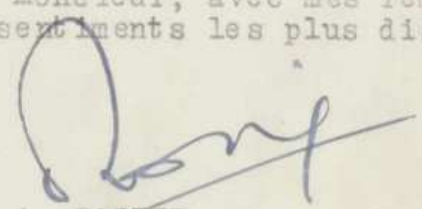
A. BOSIER
Secrétaire Général

Waelbroeck

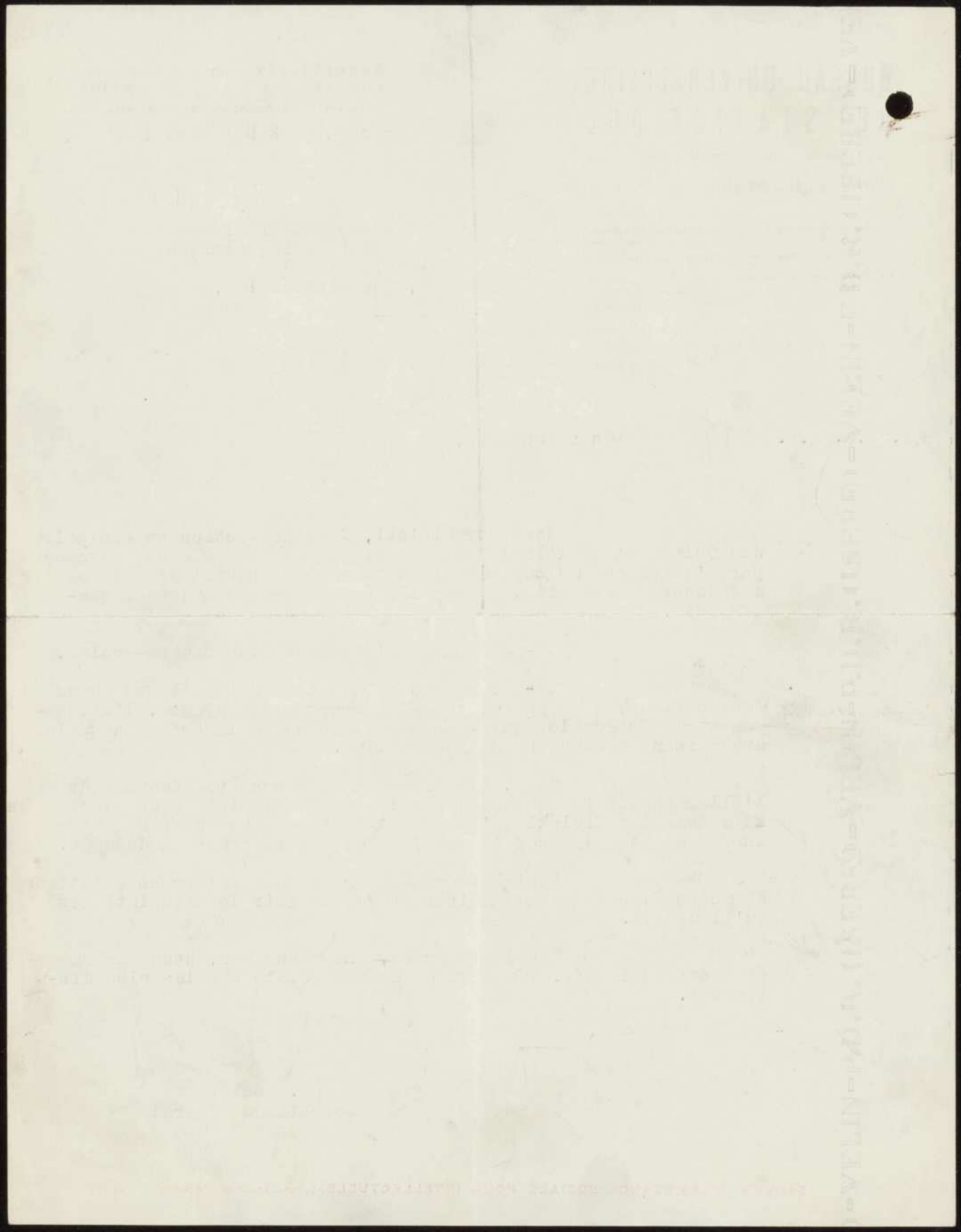

Bx. 87

GLÓWNY
URZĄD STATYSTYCZNY

ALEJE JEROZOLIMSKIE 32



Nr

863/1/30

WARSZAWA, dn. 30 Avril 1920 r.

Cher Monsieur, 3 MAI 1930 - 024.208

27.1.31

repondue le 27.1.30

Par ceci nous vous envoyons les tableaux de la
deuxième partie du plan de la Commission Mixte avec
les 4 tableaux en annexe.

Indexé A :

Krautler
statistique intellectuelle

Monsieur
V. CASTRILLI
Chargé de Mission de la Statistique
Intellectuelle
Institut International de Coopération
Intellectuelle

PARIS /1-er/

2, rue de Montpensier.

/I. Krautler/
CHEF DE SERVICE
DE LA STATISTIQUE SCOLAIRE



STANDARD

1540 ST. 1540 ST.

1540 ST. 1540 ST.

1540 ST. 1540 ST.

1540 ST. 1540 ST.

1540 ST. 1540 ST.

1540 ST. 1540 ST.

1540 ST. 1540 ST.

1540 ST. 1540 ST.

1540 ST. 1540 ST.

1540 ST. 1540 ST.

1540 ST. 1540 ST.

1540 ST. 1540 ST.

1540 ST. 1540 ST.

1540 ST. 1540 ST.

1540 ST. 1540 ST.

1540 ST. 1540 ST.

1540 ST. 1540 ST.

1540 ST. 1540 ST.

1540 ST. 1540 ST.

1540 ST. 1540 ST.

1540 ST. 1540 ST.

1540 ST. 1540 ST.

1540 ST. 1540 ST.

1540 ST. 1540 ST.

GŁÓWNY
URZĄD STATYSTYCZNY

Nr 860/r/30

WARSAWA, dn. 30 avril 1930 r.
ALEJE JEROZOLIMSKIE 32.

B.x.37

24-5-30

3 MAI 1930 - 024.209

Répondre à Lettre partie 1 :

27 MAI 1930

Cher Monsieur,

Nous vous envoyons, sous pli séparé, les tableaux concernant la statistique scolaire ainsi qu'un aperçu général sur l'organisation de l'enseignement.

Vu que la révision des documents que vous nous avez envoyés a demandé de notre part un certain travail nous n'avons pu vous les renvoyer plus tôt. Nous avons tenu à vous répondre avec le plus de détail à toutes les questions, et bien que nous possédions toutes les données concernant plusieurs question il nous a fallu les soumettre à un examen plus approfondi.

Conformément au plan de la Commission nous avons rechercher des données complémentaires pour les années 1927/28 ou bien 1928/29, pour lesquelles nos statistiques sont plus riches, gardant dans le mesure du possible l'année 1926/27 comme base.

Nous avons de même trouvé dans vos tableaux quelques questions que nous jugeons bien utiles d'être prises en considération dans la future élaboration de notre statistique scolaire.

Nous n'envoyons maintenant que le premier groupe des tableaux concernant la statistique scolaire. Les tableaux de la deuxième partie du plan de la Commission mixte vous seront envoyés ces jours-ci.

Monsieur V. Castrilli

Chargé de Mission de la Statistique
Intellectuelle Institut International
de Coopération Intellectuelle

/I. KRAUTLER/
CHEF DE SERVICE DE LA STATIS-
TIQUE SCOLAIRE

Paris /1-er/
2, Rue de Montpensier

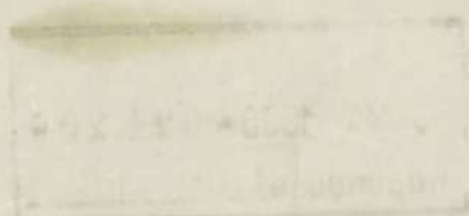

B. x. 37



GŁÓWNY
ZĄD STATYSTYCZNY
ALEJE JEROZOLIMSKIE 32

N^o 38/4/30

WARSZAWA, dn. 2 avril 1923 r.

-7 AVRIL 1930 - 23.606

Messieurs,

Répondre.

pas de réponse

L'ancien directeur de l'Office Central de Statistique,
M.le Dr.J.Buzek, ayant quitté ce poste en octobre dernier, je
me suis permis de prendre connaissance de votre lettre du 20
mars dernier. Je m'empresse de vous informer que j'ai pris
les dispositions pour vous faire transmettre les renseignements
nécessaires.

Veuillez agréer, Messieurs, l'assurance de ma considéra-
tion très distinguée.

Indexé A :

Szturm de Szturm

Buzek

Office central de statistique

INSTITUT INTERNATIONAL

DE COOPERATION INTELLECTUELLE

P A R I S

Rue de Montpensier
Palais Royal.

Druk. Państw. Nr. 38155. 22.IX.27. 100.000.

E. Szturm
/E. Szturm de Szturm/
D I R E C T E U R

WABAYANA 10

10-11-1960

CLONWY

STATYSTYCY

10-11-1960

10-11-1960

10-11-1960

10-11-1960

10-11-1960

10-11-1960

10-11-1960

10-11-1960



1500
aa

B/X/37

D/K.7.3

20 MAR 1930

Statistique intellectuelle

Monsieur Joseph BUZEK
Directeur de l'Office Central
de Statistique,
Al. Jerozolimskie 32,
VARSOVIE.

Monsieur le Directeur,

Je pense que vous vous souvenez de l'entretien que nous avons eu cet été pendant le Congrès de l'Institut international de Statistique à Varsovie sur la collaboration à établir entre l'Office central de Statistique de Pologne et l'Institut international de Coopération, en vue de la réalisation d'une statistique intellectuelle internationale dont le plan a été établi par la Commission mixte de Statistique intellectuelle et approuvé par la Société des Nations et l'Institut international de Statistique (Voir Résolutions adoptées par l'Assemblée général de l'Institut international de Statistique le 4 janvier 1928).

Vous vous souvenez sans doute aussi de la rencontre que vous avez provoquée entre le chef du Service de Statistique scolaire et moi. A la suite de ces conversations et des accords que nous avons pu prendre, nous avons envoyé au bureau compétent de votre Office les tableaux de statistique intellectuelle que nous avons pu établir ici d'après les publications polonaises que vous avez eu l'obligeance de mettre à notre disposition.

Nous avons trouvé de renseignements très intéressants dans ces publications qui nous ont permis mettre sur pied un assez grand nombre de tableaux d'après le plan de la Commission mixte. Mais, ainsi que j'ai déjà eu l'occasion de vous le dire cet été, une révision par vos bureaux s'impose aussi bien pour garantir l'exactitude de notre interprétation que pour compléter dans la mesure du possible les blancs que nous avons dû laisser dans les tableaux, ainsi que pour nous fournir les explications qui doivent accompagner les données numériques. Des notes de ce genre me paraissent en effet indispensables dans une publications internationale.

Office central de
Statistique
Statistique Int.

Handwritten signature or initials.

Handwritten initials.

DESI RAMOS

Ministerio de Fomento

Vu le grand intérêt des renseignements que nous avons pu réunir pour la Pologne nous sommes très désireux de les voir figurer dans le premier volume de l'aperçu international de statistique intellectuelle que nous devons publier dans quelques mois. Nous espérons qu'il sera possible au bureau compétent de votre Office de nous renvoyer très prochainement les premiers tableaux revus et commentés.

En vous remerciant à l'avance pour tout ce que vous pouvez faire, je vous prie d'agréer, Monsieur le Directeur, l'assurance de ma haute considération et de mes sentiments très dévoués.

Pour le Directeur et
par autorisation:

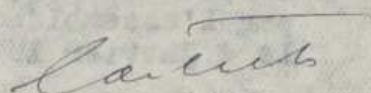

(V. Castrilli)

Chargé de Mission

P.S. Nous vous envoyons, également sous pli séparé, encore un exemplaire du plan établi par la Commission mixte de statistique intellectuelle, vu l'importance de l'introduction générale et des notes qui accompagnent les divers tableaux, pour établir les introductions et les commentaires qui devront accompagner les données statistiques de notre publication.

SECTION "MATHÉMATIQUES - SCIENCES NATURELLES".

| Matières | Classes | | | | | Total |
|--|------------------|----------------|------------------|--------------------|----------------------|-------|
| | IV IV | V V | VI VI | VII VII | VIII VIII | |
| Réligion | 2 | 2 | 2 | 2 | 2 | 10 |
| Langue polonaise | 4 | 3 | 3 | 4 | 4 | 18 |
| Langue étrangère moderne | 3 | 3 | 3 | 3 | 3 | 15 |
| Histoire | 2 | 2 | 2 | 3 | 3 | 10½ |
| Géographie | 2 | 2 | 2 | - | | 7½ |
| Sciences naturelles | 2 | 3 | 3 | 3 | - | 11 |
| Physique avec la chimie et la cosmographie | 4 | 4 | 4 | 5 | 5 | 22 |
| Mathématiques | 4 | 4 | 4 | 5 | 5 | 22 |
| Propédeutique de la philosophie | - | - | - | - | 3 | 3 |
| Dessin | 2 | 2 | 2 | 2 | 2 | 10 |
| Travaux manuels | 2 | 2 | 2 | - | - | 6 |
| Exercices physiques | 3 | 3 | 3 | 3 | 3 | 15 |
| Total | 30 | 30 | 30 | 30 | 30 | 150 |

NOMBRE DES HEURES D'ENSEIGNEMENT PAR SEMAINE
ECOLE SECONDAIRE

1 - Gymnases inférieures

| MATIERES | Classes | | | Ensemble Total |
|-----------------------------|------------------|------------------|------------------|-------------------|
| | I | II | III | |
| Religion | 2 | 2 | 2 | 6 |
| Polonais | 4 | 4 | 4 | 12 |
| Langue vivante étrangère | 5 | 3 | 3 | 11 |
| Histoire | 2 | 2 | | 5 |
| Géographie | 2 | 2 | 2 | 5 |
| Histoire natu- relle | 2 | 2 | 5 ⁽¹⁾ | 9 |
| Calcul et géo- métrie | 4 | 4 | 4 | 12 |
| Dessin | 2 | 2 | 2 | 6 |
| Travaux manuels | 2 | 4 | 4 | 10 |
| Chant | 2 | 2 | 1 | 5 |
| Culture physique | 3 ⁽²⁾ | 3 ⁽²⁾ | 3 ⁽²⁾ | 9 |
| Ensemble Total | 30 | 30 | 30 | 90 |

(1) de ces heures l'une est réservée pour l'hygiène

(2) dans chaque classe, si l'organisation du travail, le permet, l'enseignement est donné pendant 6 fois par une demi heure, au lieu de 3 fois par une heure.

13

ÉCOLES PRIMAIRES.

Notes par
Nombre des heures de leçon par semaine
par les élèves

| Écoles de | | 7 classes | | | | | | | 6 classes | | | | | | | 5 classes | | | | | | | 4 classes | | | | | | |
|------------------------|----------------|-----------|-----|----|----|----|-----|----------------|---------------|---------------|---------------|---------------|---------------|---------------|----------------|---------------|---------------|---------------|---------------|---------------|---------------|----------------|---------------|---------------|---------------|---------------|---------------|-----|--|
| Maitres | I | II | III | IV | V | VI | VII | I | II | III | IV | V | VI | VII | I | II | III | IV | V | VI | VII | I | II | III | IV | V | VI | VII | |
| Année | 1 | 2 | 3 | 4 | 5 | 6 | 7 | 1 | 2 | 3 | 4 | 5 | 6 | 7 | 1 | 2 | 3 | 4 | 5 | 6 | 7 | 1 | 2 | 3 | 4 | 5 | 6 | 7 | |
| Classes | I | II | III | IV | V | VI | VII | I | II | III | IV | V | VI | VII | I | II | III | IV | V | VI | VII | I | II | III | IV | V | VI | VII | |
| Réligion | 2 | 2 | 2 | 2 | 2 | 2 | 2 | 2 | 2 | 2 | 2 | 2 | 2 | 2 | 2 | 2 | 2 | 2 | 2 | 2 | 2 | 2 | 2 | 2 | 2 | 2 | 2 | 2 | |
| Polonais | $\frac{14}{2}$ | 7 | 6 | 6 | 4 | 4 | 4 | $\frac{16}{2}$ | 7 | 6 | 5 | 4 | 4 | 4 | $\frac{16}{2}$ | 7 | 6 | 5 | 5 | 5 | 5 | $\frac{16}{2}$ | 7 | 7 | 7 | 5 | 5 | 5 | |
| Langue vivante étrang. | - | - | - | - | 5 | 3 | 3 | - | - | - | - | 4 | 3 | 3 | - | - | - | - | - | - | - | - | - | - | - | - | - | | |
| Histoire | $\frac{6}{2}$ | 4 | 4 | 4 | 4 | 4 | 4 | $\frac{6}{2}$ | 4 | 4 | 4 | 4 | 4 | 4 | $\frac{6}{2}$ | 4 | 4 | 4 | 5 | 5 | 5 | $\frac{6}{2}$ | 4 | 5 | 5 | 5 | 5 | 5 | |
| Géographie | - | - | 2 | 2 | 2 | 2 | 5 | - | - | 2 | 3 | 2 | 4 | 4 | - | - | 2 | 3 | 5 | 5 | 5 | - | - | 1 | 3 | 5 | 5 | 5 | |
| Histoire naturelle | - | - | 2 | 2 | 2 | 2 | 2 | - | - | 2 | 2 | 2 | 2 | 4 | - | - | 2 | 2 | 3 | 3 | 6 | - | - | 2 | 2 | 3 | 3 | 6 | |
| Calcul et géométrie | - | - | 2 | 2 | 2 | 2 | 2 | - | - | 2 | 2 | 2 | 2 | 2 | - | - | 2 | 2 | 3 | 3 | 6 | - | - | 2 | 2 | 3 | 3 | 6 | |
| Dessin | $\frac{2}{2}$ | 2 | 2 | 2 | 2 | 2 | 2 | $\frac{2}{2}$ | 2 | 2 | 2 | 2 | 2 | 2 | $\frac{2}{2}$ | 2 | 2 | 2 | 2 | 2 | 2 | $\frac{2}{2}$ | 2 | 2 | 2 | 3 | 3 | 3 | |
| Travaux manuels | $\frac{2}{2}$ | 2 | 3 | 4 | 2 | 4 | 4 | $\frac{2}{2}$ | 2 | 3 | 4 | 4 | 4 | 4 | $\frac{2}{2}$ | 2 | 3 | 4 | 2 | 2 | 2 | $\frac{2}{2}$ | 2 | 3 | 2 | 2 | 2 | 2 | |
| Chant | $\frac{2}{2}$ | 2 | 2 | 2 | 2 | 2 | 1 | $\frac{2}{2}$ | 2 | 2 | 2 | 2 | 1 | 1 | $\frac{2}{2}$ | 2 | 2 | 2 | 1 | 1 | 1 | $\frac{2}{2}$ | 2 | 2 | 2 | 1 | 1 | 1 | |
| Culture physique | $\frac{6}{2}$ | 3 | 3 | 3 | 3 | 3 | 3 | $\frac{4}{2}$ | $\frac{4}{2}$ | $\frac{6}{2}$ | $\frac{4}{2}$ | $\frac{4}{2}$ | $\frac{4}{2}$ | $\frac{4}{2}$ | $\frac{4}{2}$ | $\frac{4}{2}$ | $\frac{6}{2}$ | $\frac{4}{2}$ | $\frac{4}{2}$ | $\frac{4}{2}$ | $\frac{4}{2}$ | $\frac{4}{2}$ | $\frac{4}{2}$ | $\frac{4}{2}$ | $\frac{4}{2}$ | $\frac{4}{2}$ | $\frac{4}{2}$ | | |
| Ensemble | 18 | 22 | 28 | 29 | 30 | 30 | 30 | 18 | 21 | 28 | 28 | 30 | 30 | 30 | 18 | 21 | 28 | 28 | 30 | 30 | 30 | 18 | 21 | 28 | 30 | 30 | 30 | 30 | |

| 3-classe | | | | | | | | | 2 classe | | | | | | | 1 classe | | | | | | | 1 classe | | | | | | |
|----------------|---------------|----|----------------|----------------|----------------|----|---------------|----|----------|----------------|---------------|----------------|----|---------------|---|----------|----------------|----------------|----------------|----------------|----------------|----------------|----------------|----------------|--|--|--|--|--|
| I | | | I | | II | | III | | | I | | | II | | | | I | | | | I | | | | | | | | |
| 1 | 2 | | 1 | 2 | 3 | 4 | 5 | 6 | 7 | 1 | 2 | 3 | 4 | 5 | 6 | 7 | 1 | 2 | 3,4 | 5,6,7 | 1 | 2 | 3,4 | 5,6,7 | | | | | |
| I | II | | I | II | III | IV | V | VI | VII | I | II | III | IV | | V | | I | II | III | IV | I | II | III | IV | | | | | |
| 2 | 2 | | 2 | 2 ¹ | 2 | 2 | 2 | 2 | 2 | 2 | 2 | 2 ³ | 2 | 2 | 2 | 2 | 2 ⁴ | 2 | 2 | 2 | 2 | 2 | 2 | 2 | | | | | |
| $\frac{24}{2}$ | 15 | | $\frac{14}{2}$ | 6 | 7 | 7 | 5 | 5 | 5 | $\frac{12}{2}$ | 7 | 6 | 7 | 7 | 7 | 7 | $\frac{15}{2}$ | $\frac{15}{2}$ | 6 | 6 | $\frac{16}{2}$ | $\frac{16}{2}$ | 10 | 10 | | | | | |
| $\frac{12}{2}$ | 7 | | $\frac{6}{2}$ | 4 | 5 | 5 | 5 | 5 | 5 | $\frac{6}{2}$ | 6 | 5 | 4 | 4 | 4 | 4 | $\frac{9}{2}$ | $\frac{9}{2}$ | 3 | 3 | $\frac{10}{2}$ | $\frac{10}{2}$ | 9 | 9 | | | | | |
| - | - | | - | - | 1 ² | 3 | 5 | 5 | 5 | - | - | 1 | 4 | 4 | 4 | 4 | - | - | 1 | | - | - | | 1 | | | | | |
| - | - | | - | - | 2 | 2 | 3 | 3 | 6 | - | - | 1 | 4 | 4 | 4 | 4 | - | - | 1 ⁵ | 1 ⁵ | - | - | 1 ⁵ | 1 ⁵ | | | | | |
| - | - | | - | - | 2 | 2 | 3 | 3 | | - | - | 1 | | 2 | | | - | - | 2 | 2 | - | - | 2 | 2 | | | | | |
| $\frac{2}{2}$ | $\frac{1}{2}$ | | 1 | | 2 | | 2 | | | $\frac{1}{2}$ | 1 | | | 1 | | | $\frac{1}{2}$ | | 1 | | $\frac{2}{2}$ | | 2 | | | | | | |
| $\frac{2}{2}$ | $\frac{1}{2}$ | | 1 | | 3 | | 2 | | | $\frac{1}{2}$ | 2 | | | 2 | | | $\frac{1}{2}$ | | 1 | | $\frac{2}{2}$ | | 3 | | | | | | |
| $\frac{2}{2}$ | $\frac{1}{2}$ | | $\frac{2}{2}$ | | 2 | | 1 | | | $\frac{1}{2}$ | $\frac{2}{2}$ | | | 2 | | | $\frac{1}{2}$ | | $\frac{1}{2}$ | | $\frac{1}{2}$ | | $\frac{2}{2}$ | | | | | | |
| $\frac{2}{2}$ | $\frac{1}{2}$ | | $\frac{2}{2}$ | | $\frac{4}{2}$ | | $\frac{4}{2}$ | | | $\frac{1}{2}$ | $\frac{2}{2}$ | | | $\frac{4}{2}$ | | | $\frac{1}{2}$ | | $\frac{1}{2}$ | | $\frac{1}{2}$ | | $\frac{2}{2}$ | | | | | | |
| 24 | 28 | 14 | 16 | 28 | 30 | 30 | 30 | 30 | | 13 | 20 | 21 | 30 | 30 | | | 16 | 16 | 18 | 18 | 18 | 18 | 32 | 32 | | | | | |

ÉCOLES PRIMAIRES.

Notes par
Nombre des heures de leçon par semaine
dans les écoles primaires

| Ecoles de | 7 classes | | | | | | | 6 classes | | | | | | | 5 classes | | | | | | | 4 classes | | | | | | |
|------------------------|----------------|----|-----|----|----|----|-----|----------------|---------------|---------------|---------------|---------------|---------------|---------------|----------------|---------------|---------------|---------------|---------------|---------------|---------------|----------------|---------------|---------------|---------------|---------------|---------------|-----|
| Maitres | I | II | III | IV | V | VI | VII | I | II | III | IV | V | VI | VII | I | II | III | IV | V | VI | VII | I | II | III | IV | V | VI | VII |
| Année | 1 | 2 | 3 | 4 | 5 | 6 | 7 | 1 | 2 | 3 | 4 | 5 | 6 | 7 | 1 | 2 | 3 | 4 | 5 | 6 | 7 | 1 | 2 | 3 | 4 | 5 | 6 | 7 |
| Classes | I | II | III | IV | V | VI | VII | I | II | III | IV | V | VI | VII | I | II | III | IV | V | VI | VII | I | II | III | IV | V | VI | VII |
| Réligion | 2 | 2 | 2 | 2 | 2 | 2 | 2 | 2 | 2 | 2 | 2 | 2 | 2 | 2 | 2 | 2 | 2 | 2 | 2 | 2 | 2 | 2 | 2 | 2 | 2 | 2 | 2 | 2 |
| Polonais | $\frac{14}{2}$ | 7 | 6 | 6 | 4 | 4 | 4 | $\frac{16}{2}$ | 7 | 6 | 5 | 4 | 4 | 4 | $\frac{16}{2}$ | 7 | 6 | 5 | 5 | 5 | 5 | $\frac{16}{2}$ | 7 | 7 | 7 | 5 | 5 | 5 |
| Langue vivante étrang. | - | - | - | - | 5 | 3 | 3 | - | - | - | - | 4 | 3 | 3 | - | - | - | - | - | - | - | - | - | - | - | - | - | |
| Histoire | $\frac{6}{2}$ | 4 | 4 | 4 | 4 | 4 | 4 | $\frac{6}{2}$ | 4 | 4 | 4 | 4 | 4 | 4 | $\frac{6}{2}$ | 4 | 4 | 4 | 5 | 5 | 5 | $\frac{6}{2}$ | 4 | 5 | 5 | 5 | 5 | 5 |
| Géographie | - | - | 2 | 2 | 2 | 2 | 5 | - | - | 2 | 3 | 2 | 4 | 4 | - | - | 2 | 3 | 5 | 5 | 5 | - | - | 1 | 3 | 5 | 5 | 5 |
| Histoire naturelle | - | - | 2 | 2 | 2 | 2 | 2 | - | - | 2 | 2 | 2 | 2 | 4 | - | - | 2 | 2 | 3 | 3 | 6 | - | - | 2 | 2 | 3 | 3 | 6 |
| Calcul et géometrie | - | - | 2 | 2 | 2 | 2 | 2 | - | - | 2 | 2 | 2 | 2 | 2 | - | - | 2 | 2 | 3 | 3 | 6 | - | - | 2 | 2 | 3 | 3 | 6 |
| Dessin | $\frac{2}{2}$ | 2 | 2 | 2 | 2 | 2 | 2 | $\frac{2}{2}$ | 2 | 2 | 2 | 2 | 2 | 2 | $\frac{2}{2}$ | 2 | 2 | 2 | 2 | 2 | 2 | $\frac{2}{2}$ | 2 | 2 | 2 | 3 | 3 | 3 |
| Travaux manuels | $\frac{2}{2}$ | 2 | 3 | 4 | 2 | 4 | 4 | $\frac{2}{2}$ | 2 | 3 | 4 | 4 | 4 | 4 | $\frac{2}{2}$ | 2 | 3 | 4 | 2 | 2 | 2 | $\frac{2}{2}$ | 2 | 3 | 2 | 2 | 2 | 2 |
| Chant | $\frac{2}{2}$ | 2 | 2 | 2 | 2 | 2 | 1 | $\frac{2}{2}$ | 2 | 2 | 2 | 2 | 1 | 1 | $\frac{2}{2}$ | 2 | 2 | 2 | 1 | 1 | 1 | $\frac{2}{2}$ | 2 | 2 | 1 | 1 | 1 | 1 |
| Culture physique | $\frac{6}{2}$ | 3 | 3 | 3 | 3 | 3 | 3 | $\frac{4}{2}$ | $\frac{4}{2}$ | $\frac{6}{2}$ | $\frac{4}{2}$ | $\frac{4}{2}$ | $\frac{4}{2}$ | $\frac{4}{2}$ | $\frac{4}{2}$ | $\frac{4}{2}$ | $\frac{6}{2}$ | $\frac{4}{2}$ | $\frac{4}{2}$ | $\frac{4}{2}$ | $\frac{4}{2}$ | $\frac{4}{2}$ | $\frac{4}{2}$ | $\frac{4}{2}$ | $\frac{4}{2}$ | $\frac{4}{2}$ | $\frac{4}{2}$ | |
| Ensemble | 18 | 22 | 28 | 29 | 30 | 30 | 30 | 18 | 21 | 28 | 28 | 30 | 30 | 30 | 18 | 21 | 28 | 28 | 30 | 30 | 30 | 18 | 21 | 28 | 30 | 30 | 30 | 30 |

| I | | II | |
|----------------|---------------|----------------|---------------|
| 1 | 2 | 1 | 2 |
| 2 | 2 | 2 | 2 |
| $\frac{24}{2}$ | 15 | $\frac{12}{2}$ | 7 |
| - | - | - | - |
| - | - | - | - |
| - | - | - | - |
| $\frac{2}{2}$ | $\frac{1}{2}$ | $\frac{2}{2}$ | $\frac{1}{2}$ |
| $\frac{2}{2}$ | $\frac{1}{2}$ | $\frac{2}{2}$ | $\frac{1}{2}$ |
| $\frac{2}{2}$ | $\frac{1}{2}$ | $\frac{2}{2}$ | $\frac{1}{2}$ |
| $\frac{2}{2}$ | $\frac{1}{2}$ | $\frac{2}{2}$ | $\frac{1}{2}$ |
| 24 | 28 | 14 | 14 |

*Dois que
haver de ser por semana
das es. m. s.*

| 4 classes | | | | | | | | |
|---------------|-----|-----------------|---------------|---------------|----|----|---------------|-----|
| V | | I | II | III | | | IV | |
| 6 | 7 | 1 | 2 | 3 | 4 | 5 | 6 | 7 |
| VI | VII | I | II | III | IV | V | VI | VII |
| 2 | 2 | 2 | 2 | 2 | 2 | 2 | 2 | 2 |
| 5 | 5 | $\frac{1}{2}$ 6 | 7 | 7 | 7 | 5 | 5 | 5 |
| - | - | - | - | - | - | - | - | - |
| 5 | 5 | $\frac{6}{2}$ | 4 | 5 | 5 | 5 | 5 | 5 |
| 5 | 5 | - | - | 1 | 3 | 5 | 5 | 5 |
| 3 | 6 | - | - | 2 | 2 | 3 | 3 | 6 |
| 3 | | - | - | 2 | 2 | 3 | 3 | |
| 2 | | $\frac{2}{2}$ | 2 | 2 | | | 3 | |
| 2 | | $\frac{2}{2}$ | 2 | 3 | | | 2 | |
| 1 | | $\frac{2}{2}$ | 2 | 2 | | | 1 | |
| $\frac{4}{2}$ | | $\frac{4}{2}$ | $\frac{4}{2}$ | $\frac{4}{2}$ | | | $\frac{4}{2}$ | |
| 30 | 30 | 18 | 21 | 28 | 30 | 30 | 30 | 30 |

| 3-classe | | | | | | | | | 2 classe | | | | | | | 1 classe | | | | 1 classe | | | |
|------------------|---------------|------------------|----------------|----------------|----|---------------|----|-----|------------------|---------------|----------------|---------------|----|---------------|---|------------------|------------------|----------------|----------------|------------------|------------------|----------------|----------------|
| I | | I | | II | | III | | | I | | | II | | | | I | | | | I | | | |
| 1 | 2 | 1 | 2 | 3 | 4 | 5 | 6 | 7 | 1 | 2 | 3 | 4 | 5 | 6 | 7 | 1 | 2 | 3,4 | 5,6,7 | 1 | 2 | 3,4 | 5,6,7 |
| I | II | I | II | III | IV | V | VI | VII | I | II | III | IV | V | | | I | II | III | IV | I | II | III | IV |
| 2 | 2 | 2 | 2 ¹ | 2 | 2 | 2 | 2 | 2 | 2 | 2 | 2 ³ | 2 | 2 | 2 | 2 | 2 ⁴ | 2 | 2 | 2 | 2 | 2 | 2 | 2 |
| $\frac{2\ 4}{2}$ | 15 | $\frac{1\ 4}{2}$ | 6 | 7 | 7 | 5 | 5 | 5 | $\frac{1\ 2}{2}$ | 7 | 6 | 7 | 7 | 7 | 7 | $\frac{1\ 5}{2}$ | $\frac{1\ 5}{2}$ | 6 | 6 | $\frac{1\ 6}{2}$ | $\frac{1\ 6}{2}$ | 10 | 10 |
| $\frac{1\ 2}{2}$ | 7 | $\frac{6}{2}$ | 4 | 5 | 5 | 5 | 5 | 5 | $\frac{6}{2}$ | 6 | 5 | 4 | 4 | 4 | 4 | $\frac{9}{2}$ | $\frac{9}{2}$ | 3 | 3 | $\frac{10}{2}$ | $\frac{10}{2}$ | 9 | 9 |
| - | - | - | - | 1 ² | 3 | 5 | 5 | 5 | - | - | 1 | 4 | 4 | 4 | 4 | - | - | 1 | | - | - | | 1 |
| - | - | - | - | 2 | 2 | 3 | 3 | 6 | - | - | 1 | 4 | 4 | 4 | 4 | - | - | 1 ⁵ | 1 ⁵ | - | - | 1 ⁵ | 1 ⁵ |
| - | - | - | - | 2 | 2 | 3 | 3 | | - | - | 1 | | 2 | | | - | - | 2 | 2 | - | - | 2 | 2 |
| $\frac{2}{2}$ | $\frac{1}{2}$ | 1 | 2 | | | 2 | | | $\frac{1}{2}$ | 1 | | 1 | | 1 | | $\frac{1}{2}$ | | 1 | | $\frac{2}{2}$ | | 2 | |
| $\frac{2}{2}$ | $\frac{1}{2}$ | 1 | 3 | | | 2 | | | $\frac{1}{2}$ | 2 | | 2 | | 2 | | $\frac{1}{2}$ | | 1 | | $\frac{2}{2}$ | | 3 | |
| $\frac{2}{2}$ | $\frac{1}{2}$ | $\frac{2}{2}$ | 2 | | | 1 | | | $\frac{1}{2}$ | $\frac{2}{2}$ | | 2 | | 2 | | $\frac{1}{2}$ | | $\frac{1}{2}$ | | $\frac{1}{2}$ | | $\frac{2}{2}$ | |
| $\frac{2}{2}$ | $\frac{1}{2}$ | $\frac{2}{2}$ | $\frac{4}{2}$ | | | $\frac{4}{2}$ | | | $\frac{1}{2}$ | $\frac{2}{2}$ | | $\frac{4}{2}$ | | $\frac{4}{2}$ | | $\frac{1}{2}$ | | $\frac{1}{2}$ | | $\frac{1}{2}$ | | $\frac{2}{2}$ | |
| 24 | 28 | 14 | 16 | 28 | 30 | 30 | 30 | 30 | 13 | 20 | 21 | 30 | 30 | | | 16 | 16 | 18 | 18 | 18 | 18 | 32 | 32 |

Handwritten signature

ÉCOLES PRIMAIRES.

Annuaire des Maires de la Seine par communes

Mutualité

*Heures de leçon par semaine
dans ces écoles le 1^{er} octobre*

| Ecoles de | 7 classes | | | | | | | 6 classes | | | | | | | 5 classes | | | | | | | 4 classes | | | | | | |
|------------------------|----------------|----|-----|----|----|----|-----|----------------|---------------|---------------|---------------|---------------|---------------|---------------|----------------|---------------|---------------|---------------|---------------|----|-----|----------------|---------------|---------------|----|---------------|----|-----|
| | I | II | III | IV | V | VI | VII | I | II | III | IV | V | VI | VII | I | II | III | IV | V | VI | VII | I | II | III | IV | V | VI | VII |
| Maitres | 1 | 2 | 3 | 4 | 5 | 6 | 7 | 1 | 2 | 3 | 4 | 5 | 6 | 7 | 1 | 2 | 3 | 4 | 5 | 6 | 7 | 1 | 2 | 3 | 4 | 5 | 6 | 7 |
| Année | 1 | 2 | 3 | 4 | 5 | 6 | 7 | 1 | 2 | 3 | 4 | 5 | 6 | 7 | 1 | 2 | 3 | 4 | 5 | 6 | 7 | 1 | 2 | 3 | 4 | 5 | 6 | 7 |
| Classes | I | II | III | IV | V | VI | VII | I | II | III | IV | V | VI | VII | I | II | III | IV | V | VI | VII | I | II | III | IV | V | VI | VII |
| Réligion | 2 | 2 | 2 | 2 | 2 | 2 | 2 | 2 | 2 | 2 | 2 | 2 | 2 | 2 | 2 | 2 | 2 | 2 | 2 | 2 | 2 | 2 | 2 | 2 | 2 | 2 | 2 | 2 |
| Polonais | $\frac{14}{2}$ | 7 | 6 | 6 | 4 | 4 | 4 | $\frac{16}{2}$ | 7 | 6 | 5 | 4 | 4 | 4 | $\frac{16}{2}$ | 7 | 6 | 5 | 5 | 5 | 5 | $\frac{16}{2}$ | 7 | 7 | 7 | 5 | 5 | 5 |
| Langue vivante étrang. | - | - | - | - | 5 | 3 | 3 | - | - | - | - | 4 | 3 | 3 | - | - | - | - | - | - | - | - | - | - | - | - | - | - |
| Histoire | $\frac{6}{2}$ | 4 | 4 | 4 | 4 | 4 | 4 | $\frac{6}{2}$ | 4 | 4 | 4 | 4 | 4 | 4 | $\frac{6}{2}$ | 4 | 4 | 4 | 5 | 5 | 5 | $\frac{6}{2}$ | 4 | 5 | 5 | 5 | 5 | 5 |
| Géographie | - | - | 2 | 2 | 2 | 2 | 5 | - | - | 2 | 3 | 2 | 4 | 4 | - | - | 2 | 3 | 5 | 5 | 5 | - | - | 1 | 3 | 5 | 5 | 5 |
| Histoire naturelle | - | - | 2 | 2 | 2 | 2 | 2 | - | - | 2 | 2 | 2 | 2 | 4 | - | - | 2 | 2 | 3 | 3 | 6 | - | - | 2 | 2 | 3 | 3 | 6 |
| Calcul et géométrie | - | - | 2 | 2 | 2 | 2 | 2 | - | - | 2 | 2 | 2 | 2 | 2 | - | - | 2 | 2 | 3 | 3 | - | - | 2 | 2 | 3 | 3 | - | - |
| Dessin | $\frac{2}{2}$ | 2 | 2 | 2 | 2 | 2 | 2 | $\frac{2}{2}$ | 2 | 2 | 2 | 2 | 2 | 2 | $\frac{2}{2}$ | 2 | 2 | 2 | 2 | 2 | - | $\frac{2}{2}$ | 2 | 2 | 2 | 3 | - | - |
| Travaux manuels | $\frac{2}{2}$ | 2 | 3 | 4 | 2 | 4 | 4 | $\frac{2}{2}$ | 2 | 3 | 4 | 4 | 4 | 4 | $\frac{2}{2}$ | 2 | 3 | 4 | 2 | - | - | $\frac{2}{2}$ | 2 | 3 | - | 2 | - | - |
| Chant | $\frac{2}{2}$ | 2 | 2 | 2 | 2 | 2 | 1 | $\frac{2}{2}$ | 2 | 2 | 2 | 2 | 1 | 1 | $\frac{2}{2}$ | 2 | 2 | 2 | 1 | - | - | $\frac{2}{2}$ | 2 | 2 | - | 1 | - | - |
| Culture physique | $\frac{6}{2}$ | 3 | 3 | 3 | 3 | 3 | 3 | $\frac{4}{2}$ | $\frac{4}{2}$ | $\frac{6}{2}$ | $\frac{4}{2}$ | $\frac{4}{2}$ | $\frac{4}{2}$ | $\frac{4}{2}$ | $\frac{4}{2}$ | $\frac{4}{2}$ | $\frac{6}{2}$ | $\frac{4}{2}$ | $\frac{4}{2}$ | - | - | $\frac{4}{2}$ | $\frac{4}{2}$ | $\frac{4}{2}$ | - | $\frac{4}{2}$ | - | - |
| Ensemble | 18 | 22 | 28 | 29 | 30 | 30 | 30 | 18 | 21 | 28 | 28 | 30 | 30 | 30 | 18 | 21 | 28 | 28 | 30 | 30 | 30 | 18 | 21 | 28 | 30 | 30 | 30 | 30 |

| I | | II | |
|----------------|---------------|---------------|---------------|
| 1 | 2 | 1 | 2 |
| 2 | 2 | 2 | 2 |
| $\frac{24}{2}$ | 15 | $\frac{1}{2}$ | $\frac{1}{2}$ |
| $\frac{12}{2}$ | 7 | - | - |
| - | - | - | - |
| - | - | - | - |
| $\frac{2}{2}$ | $\frac{1}{2}$ | $\frac{1}{2}$ | $\frac{1}{2}$ |
| $\frac{2}{2}$ | $\frac{1}{2}$ | $\frac{1}{2}$ | $\frac{1}{2}$ |
| $\frac{2}{2}$ | $\frac{1}{2}$ | $\frac{1}{2}$ | $\frac{1}{2}$ |
| 24 | 28 | 14 | 14 |

Mur de l'eglise par semaine
 dans les années

| 4 classes | | | | | | | |
|-----------|----------------|---------------|---------------|----|----|---------------|-----|
| | I | II | III | IV | V | VI | VII |
| V | 1 | 2 | 3 | 4 | 5 | 6 | 7 |
| VII | I | II | III | IV | V | VI | VII |
| 2 | 2 | 2 | 2 | 2 | 2 | 2 | 2 |
| 5 | $\frac{16}{2}$ | 7 | 7 | 7 | 5 | 5 | 5 |
| - | - | - | - | - | - | - | - |
| 5 | $\frac{6}{2}$ | 4 | 5 | 5 | 5 | 5 | 5 |
| 5 | - | - | 1 | 3 | 5 | 5 | 5 |
| 6 | - | - | 2 | 2 | 3 | 3 | 6 |
| | - | - | 2 | 2 | 3 | 3 | |
| | $\frac{2}{2}$ | 2 | 2 | | | 3 | |
| | $\frac{2}{2}$ | 2 | 3 | | | 2 | |
| | $\frac{2}{2}$ | 2 | 2 | | | 1 | |
| | $\frac{4}{2}$ | $\frac{4}{2}$ | $\frac{4}{2}$ | | | $\frac{4}{2}$ | |
| 0 | 30 | 18 | 21 | 28 | 30 | 30 | 30 |

| 3-classe | | | | | | | | | 2 classe | | | | | | | 1 classe | | | | 1 classe | | | |
|----------------|---------------|----------------|----------------|----------------|----|---------------|----|-----|----------------|---------------|----------------|---------------|----|---------------|---|----------------|----------------|----------------|----------------|----------------|----------------|----------------|----------------|
| I | | I | | II | | III | | | I | | | II | | | | I | | | | I | | | |
| 1 | 2 | 1 | 2 | 3 | 4 | 5 | 6 | 7 | 1 | 2 | 3 | 4 | 5 | 6 | 7 | 1 | 2 | 3,4 | 5,6,7 | 1 | 2 | 3,4 | 5,6,7 |
| I | II | I | II | III | IV | V | VI | VII | I | II | III | IV | V | | | I | II | III | IV | I | II | III | IV |
| 2 | 2 | 2 | 2 ¹ | 2 | 2 | 2 | 2 | 2 | 2 | 2 | 2 ³ | 2 | 2 | 2 | 2 | 2 ⁴ | 2 | 2 | 2 | 2 | 2 | 2 | 2 |
| $\frac{24}{2}$ | 15 | $\frac{14}{2}$ | 6 | 7 | 7 | 5 | 5 | 5 | $\frac{12}{2}$ | 7 | 6 | 7 | 7 | 7 | 7 | $\frac{15}{2}$ | $\frac{15}{2}$ | 6 | 6 | $\frac{16}{2}$ | $\frac{16}{2}$ | 10 | 10 |
| $\frac{12}{2}$ | 7 | $\frac{6}{2}$ | 4 | 5 | 5 | 5 | 5 | 5 | $\frac{6}{2}$ | 6 | 5 | 4 | 4 | 4 | 4 | $\frac{9}{2}$ | $\frac{9}{2}$ | 3 | 3 | $\frac{10}{2}$ | $\frac{10}{2}$ | 9 | 9 |
| - | - | - | - | 1 ² | 3 | 5 | 5 | 5 | - | - | 1 | 4 | 4 | 4 | 4 | - | - | 1 | | - | - | | 1 |
| - | - | - | - | 2 | 2 | 3 | 3 | 6 | - | - | 1 | 4 | 4 | 4 | 4 | - | - | 1 ⁵ | 1 ⁵ | - | - | 1 ⁵ | 1 ⁵ |
| - | - | - | - | 2 | 2 | 3 | 3 | | - | - | 1 | | 2 | | | - | - | 2 | 2 | - | - | 2 | 2 |
| $\frac{2}{2}$ | $\frac{1}{2}$ | 1 | 2 | | | 2 | | | $\frac{1}{2}$ | 1 | | 1 | | 1 | | $\frac{1}{2}$ | | 1 | | $\frac{2}{2}$ | | 2 | |
| $\frac{2}{2}$ | $\frac{1}{2}$ | 1 | 3 | | | 2 | | | $\frac{1}{2}$ | 2 | | 2 | | 2 | | $\frac{1}{2}$ | | 1 | | $\frac{2}{2}$ | | 3 | |
| $\frac{2}{2}$ | $\frac{1}{2}$ | $\frac{2}{2}$ | 2 | | | 1 | | | $\frac{1}{2}$ | $\frac{2}{2}$ | | 2 | | 2 | | $\frac{1}{2}$ | | $\frac{1}{2}$ | | $\frac{1}{2}$ | | $\frac{2}{2}$ | |
| $\frac{2}{2}$ | $\frac{1}{2}$ | $\frac{2}{2}$ | $\frac{4}{2}$ | | | $\frac{4}{2}$ | | | $\frac{1}{2}$ | $\frac{2}{2}$ | | $\frac{4}{2}$ | | $\frac{4}{2}$ | | $\frac{1}{2}$ | | $\frac{1}{2}$ | | $\frac{1}{2}$ | | $\frac{2}{2}$ | |
| 24 | 28 | 14 | 16 | 28 | 30 | 30 | 30 | 30 | 13 | 20 | 21 | 30 | 30 | | | 16 | 16 | 18 | 18 | 18 | 18 | 32 | 32 |

Pologne
Année 1928/29

Enseignement Secondaire ou Moyen

A XVI

A

Repart B et

C

E

F

| Classes ou Années des études | Nombre des élèves dans les écoles d'Etat | | | | | Nombre des élèves dans les écoles communales | | | | | Nombre des élèves dans les écoles privées | | | | | Nombre des élèves qui ont redoublé une année dans les écoles | | |
|---|---|---------------|--------------------------|-----------------------|--------------------------|---|---------------|-----------------------|----------------------|-------------------------|--|---------------------|----------------------------|-------------------------|----------------------------|---|-------------------|-------------------------|
| | A. | B. | C. | D. | Total | A. | B. | C. | D. | Total | A. | B. | C. | D. | Total | d'Etat M.F. | comm. M.F. | privées M.F. |
| | classique | néo-classique | humanités | sciences | | classique | néo-classique | humanités | sciences | | classique | néo-classique | humanités | sciences | | | | |
| Elémentaires {M. F. | | | | | - - | | | | | 226 192 | | | | | 3.917 4.741 | - | 28 | 457 |
| I {M. F. | | | | | 8.412 1.885 | | | | | 578 657 | | | | | 3.556 4.073 | 1153 | 118 | 560 |
| II {M. F. | | | | | 9.746 2.174 | | | | | 836 794 | | | | | 4.107 4.411 | 1.773 | 218 | 847 |
| III {M. F. | | | | | 10.802 2.502 | | | | | 883 861 | | | | | 4.686 5.401 | 1.948 | 211 | 1.014 |
| IV {M. F. | 2.338 5 | 1.669 72 | 6.539 2.864 | 1.879 272 | 12.425 3.213 | 123 31 | 18 11 | 695 958 | 478 132 | 1.314 1.132 | 352 132 | 312 185 | 4.495 7.177 | 807 626 | 5.966 8.120 | 2.608 | 317 | 1.456 |
| V {M. F. | 2.021 12 | 1.468 71 | 5.757 2.547 | 1.657 298 | 10.903 2.928 | 105 22 | 6 2 | 562 783 | 381 101 | 1.054 908 | 260 137 | 346 145 | 3.920 6.820 | 822 573 | 5.348 7.705 | 2.037 | 229 | 1.090 |
| VI {M. F. | 1.823 3 | 1.262 60 | 5.071 2.329 | 1.789 302 | 9.945 2.694 | 84 15 | - - | 541 693 | 337 91 | 962 799 | 312 133 | 237 109 | 3.795 6.084 | 876 512 | 5.220 6.838 | 1.794 | 203 | 1.078 |
| VII {M. F. | 1.746 13 | 1.150 72 | 4.398 1.969 | 1.675 215 | 8.969 2.269 | 27 11 | - - | 418 476 | 2.29 48 | 674 535 | 253 189 | 200 121 | 3.069 4.589 | 763 404 | 4.285 5.303 | 1.519 | 153 | 1.053 |
| VIII {M. F. | 1.385 11 | 840 71 | 3.922 1.771 | 1.475 233 | 7.622 2.086 | 14 - | 34 14 | 335 316 | 243 43 | 626 373 | 187 171 | 177 99 | 2.766 3.810 | 747 326 | 3.877 4.406 | 968 | 135 | 1.064 |
| Total {M. F. | 9.313 44 | 6.389 346 | 25.687 11.480 | 8.475 1.320 | 78.824 19.751 | 353 79 | 58 27 | 2.551 3.226 | 1.594 375 | 7.153 6.251 | 1.364 762 | 1.272 659 | 18.045 28.570 | 4.015 2.441 | 40.962 50.998 | 13.800 | 1.612 | 8.619 |
| Classes élémentaires pour garçons " filles mixtes | | | | | - - - | | | | | 212 206 - | | | | | 2.342 4.113 2.203 | - - - | 14 14 - | 88 186 183 |
| I-III p. garçons " filles mixtes | | | | | 26.326 4.580 4.615 | | | | | 1.110 1.698 1.801 | | | | | 7.465 10.355 8.414 | 3.642 539 693 | 171 185 191 | 711 818 892 |
| IV-VIII p. garçons " filles mixtes | 9.357 - | 6.372 363 | 22.502 7.358 7.507 | 7.615 961 1.219 | 45.846 8.319 8.889 | 175 - | - - | 365 1.976 3.436 | 1.484 2.82 317 | 2.024 2.258 4.095 | 618 588 920 | 1.065 488 378 | 10.271 22.290 13.994 | 2.892 1.704 1.860 | 14.846 25.070 17.152 | 6.533 974 1419 | 345 223 469 | 1.731 2.091 1.919 |

Pologne
Année 1928/29

Enseignement Secondaire ou Moyen

N° XVI

A

Repart B et C

C

E

| Classes ou Années des études | Nombre des élèves dans les écoles d'état | | | | | Nombre des élèves dans les écoles communales | | | | | Nombre des élèves dans les écoles privées | | | | | Nombre de qui ont reçu une année de écoles | |
|---|---|---------------------|--------------------------|-----------------------|--------------------------|---|---------------------|-----------------------|----------------------|-------------------------|--|---------------------|----------------------------|-------------------------|----------------------------|---|-------------------|
| | A. classique | B. néo-classique | C. humanités | D. sciences | Total | A. classique | B. néo-classique | C. humanités | D. sciences | Total | A. classique | B. néo-classique | C. humanités | D. sciences | Total | d'Etat M.F. | comm. M.F. |
| Elémentaires { F. | | | | | — | | | | | 226 192 | | | | | 3.917 4.741 | — | 28 |
| I { M. F. | | | | | 8.412 1.885 | | | | | 578 657 | | | | | 3.556 4.073 | 1.153 | 118 |
| II { M. F. | | | | | 9.746 2.174 | | | | | 836 794 | | | | | 4.107 4.411 | 1.773 | 218 |
| III { M. F. | | | | | 10.802 2.502 | | | | | 883 861 | | | | | 4.686 5.401 | 1.948 | 211 |
| IV { M. F. | 2.338 5 | 1.669 72 | 6.539 2.864 | 1.879 272 | 12.425 3.213 | 123 31 | 18 11 | 695 958 | 478 132 | 1.314 1.132 | 352 132 | 312 185 | 4.495 7.177 | 807 626 | 5.966 8.120 | 2.608 | 317 |
| V { M. F. | 2.021 12 | 1.468 71 | 5.757 2.547 | 1.657 298 | 10.903 2.928 | 105 22 | 6 2 | 562 783 | 381 101 | 1.054 908 | 260 137 | 346 145 | 3.920 6.850 | 822 573 | 5.348 7.705 | 2.037 | 229 |
| VI { M. F. | 1.823 3 | 1.262 60 | 5.071 2.329 | 1.789 302 | 9.945 2.694 | 84 15 | — — | 541 693 | 337 91 | 962 799 | 312 133 | 237 109 | 3.795 6.084 | 876 512 | 5.220 6.838 | 1.794 | 203 |
| VII { M. F. | 1.746 13 | 1.150 72 | 4.398 1.969 | 1.675 215 | 8.969 2.269 | 27 11 | — — | 418 476 | 229 48 | 674 535 | 253 189 | 200 121 | 3.069 4.589 | 763 404 | 4.285 5.303 | 1.519 | 153 |
| VIII { M. F. | 1.385 11 | 840 71 | 3.922 1.771 | 1.475 233 | 7.622 2.086 | 14 — | 34 14 | 335 316 | 243 43 | 626 373 | 187 171 | 177 99 | 2.766 3.810 | 747 326 | 3.878 4.406 | 968 | 135 |
| Total { M. F. | 9.343 44 | 6.389 346 | 25.687 11.480 | 8.475 1.320 | 78.824 19.751 | 353 79 | 58 27 | 2.551 3.226 | 1.594 375 | 7.153 6.251 | 1.364 762 | 1.272 659 | 18.045 28.510 | 4.015 2.441 | 40.962 50.998 | 13.800 | 1.612 |
| Classes élément. pour garçons " filles mixtes | | | | | — — — | | | | | 212 206 — | | | | | 2.342 4.113 2.203 | — — — | 14 14 — |
| I-III p. garçons " filles mixtes | | | | | 26.326 4.580 4.615 | | | | | 1.110 1.698 1.801 | | | | | 7.465 10.355 8.414 | 3.642 539 693 | 171 185 191 |
| IV-VIII p. garçons " filles mixtes | 9.357 — — | 6.372 — 363 | 22.502 7.358 7.307 | 7.615 961 1.219 | 45.846 8.319 8.889 | 175 — 257 | — — 85 | 365 1.976 3.436 | 1.484 2.82 317 | 2.024 2.258 4.095 | 618 588 920 | 1.065 488 378 | 10.271 22.290 13.994 | 2.892 1.704 1.860 | 14.846 25.070 17.152 | 6.533 974 1419 | 345 223 469 |

point B et

C

E

F

| Nombre des élèves dans les écoles communales | | | | Nombre des élèves dans les écoles privées | | | | | Nombre des élèves qui ont redoublé une année dans les écoles | | | |
|--|--------------|-------------|-------|---|-------------|--------------|-------------|--------|--|-----------|-------------|-------|
| B. sciences | C. humanités | D. sciences | Total | A. classique | B. sciences | C. humanités | D. sciences | Total | d'Etat M+F | comm. M+F | privées M+F | Total |
| | | | 226 | | | | | 3.917 | | | | |
| | | | 192 | | | | | 4.741 | - | 28 | 457 | |
| | | | 578 | | | | | 3.556 | 1.153 | 118 | 560 | |
| | | | 657 | | | | | 4.073 | | | | |
| | | | 836 | | | | | 4.107 | 1.773 | 218 | 847 | |
| | | | 794 | | | | | 4.411 | | | | |
| | | | 883 | | | | | 4.686 | 1.948 | 211 | 1.014 | |
| | | | 861 | | | | | 5.401 | | | | |
| 18 | 695 | 478 | 1.314 | 352 | 312 | 4.495 | 807 | 5.966 | 2.608 | 317 | 1.456 | |
| 11 | 958 | 132 | 1.132 | 132 | 185 | 7.177 | 626 | 8.120 | | | | |
| 6 | 562 | 381 | 1.054 | 260 | 346 | 3.920 | 822 | 5.348 | 2.037 | 229 | 1.090 | |
| 2 | 783 | 101 | 908 | 137 | 145 | 6.850 | 573 | 7.705 | | | | |
| - | 541 | 337 | 962 | 312 | 237 | 3.795 | 876 | 5.220 | 1.794 | 203 | 1.078 | |
| - | 693 | 91 | 799 | 133 | 109 | 6.084 | 512 | 6.838 | | | | |
| - | 418 | 229 | 674 | 253 | 200 | 3.069 | 763 | 4.285 | 1.519 | 153 | 1.053 | |
| - | 476 | 48 | 535 | 189 | 121 | 4.589 | 404 | 5.303 | | | | |
| 34 | 335 | 243 | 626 | 187 | 177 | 2.766 | 747 | 3.877 | 968 | 135 | 1.064 | |
| 14 | 316 | 43 | 373 | 171 | 99 | 3.810 | 326 | 4.406 | | | | |
| 58 | 2.551 | 1594 | 7.153 | 1.364 | 1.272 | 18.045 | 4.015 | 40.962 | 13.800 | 1.612 | 8.619 | |
| 27 | 3.226 | 375 | 6.251 | 762 | 659 | 28.570 | 2.441 | 50.998 | | | | |
| | | | 212 | | | | | 2.342 | - | 14 | 88 | |
| | | | 206 | | | | | 4.113 | - | 14 | 186 | |
| | | | - | | | | | 2.203 | - | - | 183 | |
| | | | 1.110 | | | | | 7.465 | 3.642 | 171 | 711 | |
| | | | 1.698 | | | | | 10.355 | 539 | 185 | 818 | |
| | | | 1.801 | | | | | 8.414 | 693 | 191 | 892 | |
| - | 365 | 1.484 | 2.024 | 618 | 1.065 | 10.271 | 2.892 | 14.846 | 6.533 | 345 | 1.731 | |
| - | 1.976 | 282 | 2.258 | 588 | 488 | 22.290 | 1.704 | 25.070 | 974 | 223 | 2.091 | |
| 85 | 3.436 | 317 | 4.095 | 920 | 378 | 13.994 | 1.860 | 17.152 | 1419 | 469 | 1.919 | |

N^o XVII bis

B. Enseignement Secondaire ou moyen

Dolomieu

Année 1928/29

D

| Classes ou années d'études | | Nombre des élèves | | | | |
|----------------------------------|----------------------------------|------------------------|---------------------------------|----------------------------|--------------------------|-----------------------------|
| | | A. (classique) | B. (néo-classique) human. | C. (humanités) | D. (sciences) | Total |
| Elémentaires | M. F. | | | | | 4.143 4.933 |
| I | M. F. | | | | | 12.546 6.615 |
| II | M. F. | | | | | 14.689 7.379 |
| III | M. F. | | | | | 16.371 8.764 |
| IV | M. F. | 2.813 168 | 1.999 268 | 11.729 10.999 | 3.164 1.030 | 19.705 12.465 |
| V | M. F. | 2.386 171 | 1.820 218 | 10.239 10.180 | 2.860 972 | 17.305 11.541 |
| VI | M. F. | 2.219 151 | 1.499 169 | 9.407 9.106 | 3.002 905 | 16.127 10.331 |
| VII | M. F. | 2.026 213 | 1.350 193 | 7.885 7.034 | 2.667 667 | 13.928 8.107 |
| VIII | M. F. | 1.586 182 | 1.051 184 | 4.023 5.897 | 2.465 602 | 12.125 6.865 |
| Total | | 11.030 885 | 7.718 1.032 | 46.284 43.216 | 14.158 4.186 | 126.939 77.000 |
| Classes élément. | pour garçons filles mixtes | | | | | 2.554 4.319 2.203 |
| I-III classes | pour garçons filles mixtes | | | | | 34.901 16.633 14.830 |
| IV-VII classes | pour garçons filles mixtes | 10.150 588 1.177 | 7.437 488 826 | 33.138 31.624 24.737 | 11.994 2.947 3.396 | 62.716 35.647 30.136 |
| Total des classes | pour garçons filles mixtes | | | | | 100.171 56.599 47.169 |

Tableau XVI

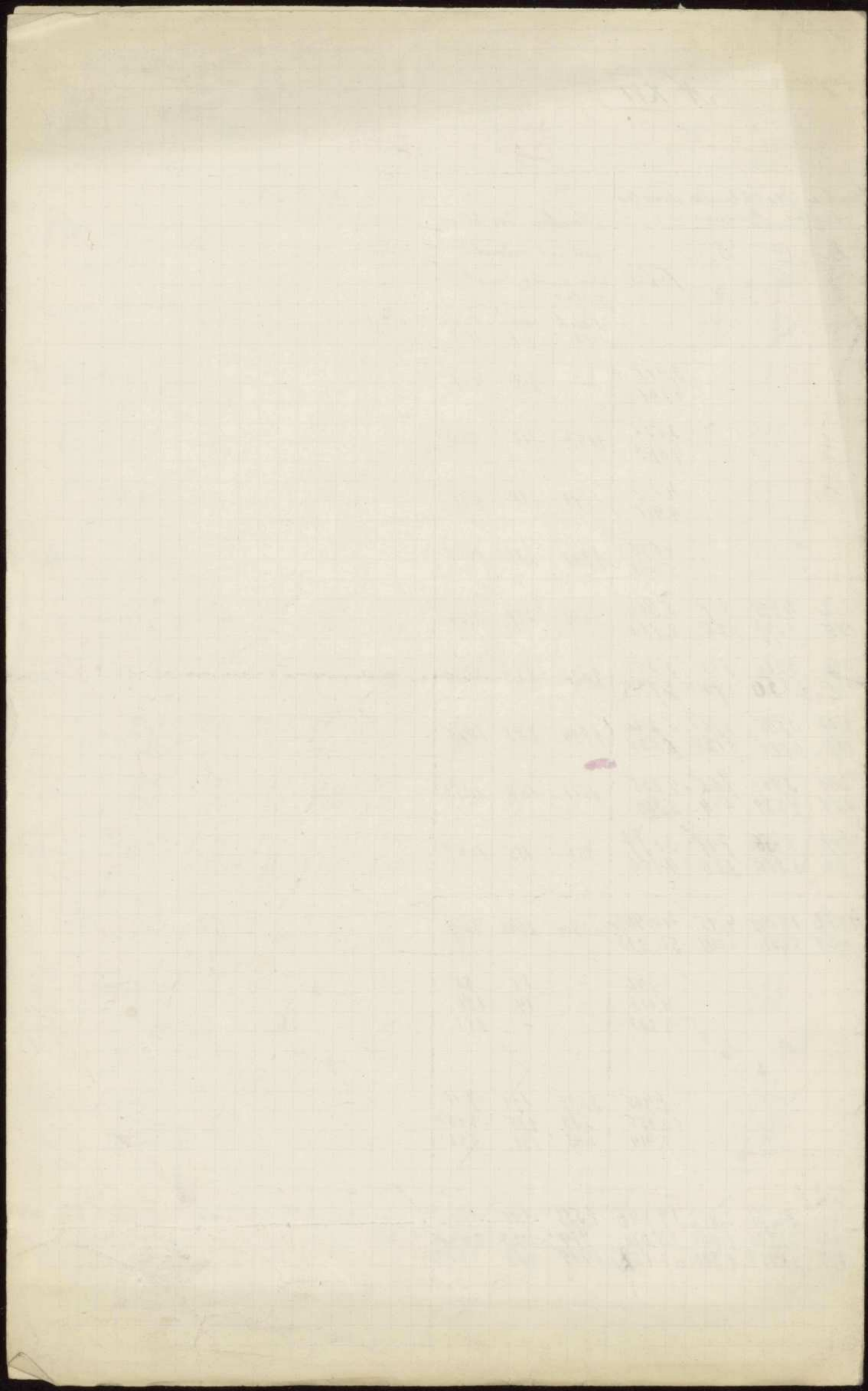

Pologne

Pol

C.M.S.I. 1.

X - possible pour 22

BX 34

SOCIÉTÉ DES NATIONS

XX - 4 ds un

delai plus long

INSTITUT INTERNATIONAL DE COOPERATION

INTELLECTUELLE

PROGRAMME D'UNE STATISTIQUE ANNUELLE
DE L'ACTIVITÉ INTELLECTUELLE
elabore par
la Comite Mixte de la Statistique
Intellectuelle lors de sa premiere
reunion, le 3 novembre 1926,

a l'Institut International de Cooperation
Intellectuelle.



I. ENSEIGNEMENT.

Les matieres ce chapitre se repartissent d'abord en deux grandes divisions: ENSEIGNEMENT PUBLIC, place sous l'autorite publique; et ENSEIGNEMENT PRIVE ou LIBRE. Bien que les difficultes de recueillir des renseignements d'une certaine etendue soient tres differentes suivant qu'il s'agit de l'enseignement public ou de l'enseignement prive, la Commission a estime qu'il convenait de maintenir les memes questions pour les deux categories d'enseignement. D'autre part, elle n'a pas juge opportun de definir plus completement ces categories. Il appartient a chaque Etat de bien specifier, par une description aussi complete que possible de leurs caracteres, en quoi, dans le pays, les deux categories se distinguent.

De meme, elle n'a pas cru pouvoir delimiter les cadres des differents ordres d'enseignement. Ces cadres peuvent ne point etre les memes dans les differents pays. Il y aura donc lieu, pour chaque

SOCIÉTÉ DES NATIONS

INSTITUT INTERNATIONAL DE COOPÉRATION

INTELLIGENTIA

PROGRAMME D'UNE STATISTIQUE ANNUELLE
DE L'ACTIVITÉ INTELLECTUELLE
élaboré par
la Commission Mixte de la Statistique
Intellectuelle lors de sa première
réunion, le 3 novembre 1933.

à l'Institut International de Coopération
Intellectuelle.

I. ENSEIGNEMENT.

Les matières de chapitre se rap-
portent d'abord en deux grandes divisions
ENSEIGNEMENT PUBLIC, place sous l'autorité
publique; et ENSEIGNEMENT PRIVÉ ou LIBRE.
Bien que les difficultés de recueillir des
renseignements d'une certaine étendue
soient très différentes suivant qu'il s'a-
git de l'enseignement public ou de l'en-
seignement privé, la Commission a estimé
qu'il convenait de maintenir les mêmes
questions pour les deux catégories d'en-
seignement. D'autre part, elle n'a pas
jugé opportun de définir plus complètement
ces catégories. Il appartient à chaque
État de bien spécifier, par une descrip-
tion aussi complète que possible de leurs
caractères, en droit, dans le pays, les
deux catégories se distinguant.
De même, elle n'a pas cru pouvoir
définir les cadres des différences entre
l'enseignement. Ces cadres peuvent ne
point être les mêmes dans les différents
pays. Il y aura donc lieu, pour chaque

pays, de reclamer des explications détaillées sur les distinctions admises entre:

1°- Les institutions qui donnent l'ENSEIGNEMENT GENERAL avec humanités ou sans humanités.-

2°- Celles qui donnent un ENSEIGNEMENT PROFESSIONNEL ou TECHNIQUE, de caractère agricole, industriel, commercial, artistique militaire, etc... EN VUE DE L'EXERCICE D'UNE PROFESSION DETERMINEE.

Dans la catégorie de l'ENSEIGNEMENT GENERAL, on distingue aussi d'ordinaire trois ordres d'enseignement:

Enseignement supérieur;

Enseignement secondaire ou moyen;

Enseignement primaire ou élémentaire.

On devra préciser les limites de ces trois ordres d'enseignement dans chaque pays et les points pour lesquels ces limites s'affaiblissent. On donnera des détails sur l'organisation administrative ou scientifique de ces enseignements, sur leur importance et leurs attributions, le nombre des inspecteurs, sur la durée de l'enseignement, des cours, etc.

Voici les principales données que la Commission a jugé utile de recueillir:

ENSEIGNEMENT GENERAL.

paye, de réaliser des expéditions de-
tailées sur les directions admi-

nistratives :

1° Les institutions qui donnent l'EN-

SEIGNEMENT GÉNÉRAL avec humanités ou sans
humanités.

2° - Celles qui donnent un ENSEIGNEMENT
PROFANE ou TECHNIQUE, de caractère

agricole, industriel, commercial, artistique
militaire, etc... EN VUE DE L'ENSEIGNEMENT

D'UNE PROFESSION DÉTERMINÉE.

Dans la catégorie de l'ENSEIGNEMENT

GÉNÉRAL, on distingue aussi d'ordinaire

trois ordres d'enseignement :

Enseignement supérieur ;

Enseignement secondaire ou moyen ;

Enseignement primaire ou élémentaire.

On devra préciser les limites de ces

trois ordres d'enseignement dans chaque

paye et les points pour lesquels ces li-

mites s'affaiblissent. On donnera des de-

tails sur l'organisation administrative ou

scientifique de ces enseignements, sur

leur importance et leurs attributions, le

nombre des instituteurs, sur la date de l'en-

seignement, des cours, etc.

Voici les principales données que la

Commission a jugé utile de recueillir :

ENSEIGNEMENT GÉNÉRAL.

A. - ENSEIGNEMENT SUPERIEUR.-

a/ - Enseignement proprement dit.-

X Les renseignements ci-apres devront etre fournis pour chaque categorie d'enseignement. Dans chaque pays, on aura soin de preciser les distinctions par nature, de faire connaitre l'objet de l'enseignement, les matieres principales enseignees dans les differentes categories, Facultes, etc..

Pour chaque categorie on donnera:

X 1/ LA LISTE DES COURS, par nature, en particulier, cours de langues etrangeres, cours et examens pratiques. Indiquer les cours d'ete, de vacances, etc...

XX 2/ NOMBRE DES PROFESSEURS: en distinguant les titulaires, charges de cours, etc..., en faisant connaitre les titres exigés. Les professeurs seront classes par sexe, par age et par nationalite.

X 3/ NOMBRE DES ETUDIANTS ou ELEVES inscrits, classes par sexe et par nationalite, par lieu de naissance, par age, et si possible, d'apres la profession des parents /ces professions etant classees en une dizaine de categories seulement, /1/, suivant les declarations des interesses/. Si possible, faire connaitre le nombre des eleves, d'apres la nature des diplomes ou certificats en vue desquels ils se sont inscrits.

4/ Renseignements permettant d'apprécier l'assiduite des eleves aux cours.

5/ Les renseignements precedents seront donnees par REGIONS TERRITORIALES.

XX 6/ BOURSES - d'entretien, soit dans les pays memes, soit a l'etranger, exemptions ou remises du droit d'inscription, d'examen, etc...

1. - RENSEIGNEMENTS GÉNÉRAUX

1.1 - RENSEIGNEMENTS GÉNÉRAUX

Les renseignements ci-après doivent être fournis pour chaque catégorie d'enseignants. Sans chaque pays, on aura soin de préciser les distinctions par nature, de faire connaître l'objet de l'enseignement. Les matières principales enseignées dans les différentes catégories, théoriques, etc. Pour chaque catégorie on donnera :

1. LA LISTE DES COURS, par nature, en particulier, cours de langues étrangères, cours et examens pratiques. Indiquer les cours d'été, de vacances, etc....

2. NOMBRE DES PROFESSEURS : en distinguant les titulaires, chargés de cours, etc.... en faisant connaître les titres exigés. Les professeurs seront classés par sexe, par âge et par nationalité.

3. NOMBRE DES ÉTUDIANTS ou ÉLÈVES : en distinguant, classés par sexe et par nationalité, par lieu de naissance, par âge, et si possible, d'après la profession des parents. Ces professions étant classées en une dizaine de catégories seulement. 4. Avant les déclarations des intéressés. Si possible, faire connaître le nombre des élèves, d'après la nature des diplômes ou certificats en vue desquels ils se sont inscrits.

4. Renseignements permettant d'apprécier l'efficacité des élèves aux cours.

5. Les renseignements précédents seront donnés par RÉGIONS TERRITORIALES.

6. BOURSES - d'entretien, soit dans les pays mêmes, soit à l'étranger, exemptions ou remises au droit d'inscription, d'examen, etc....

X (Faire connaitre les regles applicables a l'attribution des bourses et exemptions, notamment en ce qui concerne la nationalite des boursiers /Indiquer la source des fonds verses aux boursiers/. Faire connaitre le montant des termes, par etudiants qui donnent lieu a exoneration.

NOMBRE DES BOURSIERS OU EXONERES, par categorie d'importance de l'exoneration, par nature d'enseignement.

XX 7/ ECHANGES DE PROFESSEURS OU D'ELEVES avec d'autres pays. — MISSIONS A L'ETRANGER. Faire connaitre les conditions des echanges ou des missions, par categorie d'enseignement, le nombre des echanges dans l'annee; les sommes versees par personne, etc...

8/ INSTITUTIONS D'EXTENSION UNIVERSITAIRE soit dans le pays meme, soit a l'etranger.

XX 9/ POSTES DE PERFECTIONNEMENT aupres des Universite pour des etudiants autorises apres achevement de leurs etudes.

X 10/ DIPLOMES ET CERTIFICATS DELIVRES, les conditions a remplir pour les obtenir.

X Nombre des etudiants ou eleves qui ont obtenu chaque diplome ou cartificat, en distinguant ces eleves suivant le nombre de fois que le meme individu s'est presente, en distinguant aussi les diplomes avec mention et les diplomes sans mention.

X (b/ - MATERIEL D'ENSEIGNEMENT. — BIBLIOTHEQUES /Pour les details, voir plus loin a l'article Bibliothèques/ — LABORATOIRES — Nombre par categories, personnel scientifique, personnel auxiliaire, nombre de places disponibles pour les etudiants.

Leurs fonctions les seules applicables
à l'attribution des bourses et exemptions,
notamment en ce qui concerne la nationalité
de des boursiers. Indiquer la source des
fonds versés aux boursiers. Leurs con-
tributions au montant des taxes, par étudiants
qui donnent lieu à exonération.

NOMBRE DES BOURSIERS OU EXONÉRÉS, par
catégorie d'importance de l'exonération,
par nature d'enseignement.

2. ECHANGES DE PROFESSEURS OU D'ÉTUDIANTS
avec d'autres pays. - MENTIONNER A L'ÉTRANGER
notre connaître les conditions des échanges
ou des missions, par catégorie d'enseigne-
ment, le nombre des échanges dans l'année;
les sommes versées par personne, etc...

3. INSTITUTION D'ÉTUDIANTS ÉTRANGERS
dans le pays même, soit à l'étran-
ger.

4. LOIS DE L'ÉTRANGERMENT après les
universités pour les étudiants étrangers
après achèvement de leurs études.

5. DITON ET CERTIFICATS DE FIN, les
conditions à remplir pour les obtenir.
Nombre des étudiants ou élèves qui ont
obtenu chaque diplôme ou certificat, en dis-
tinguant ces élèves suivant le nombre de
fois que le même individu s'est présenté,
en distinguant aussi les diplômes avec men-
tion et les diplômes sans mention.

6. - MENTION D'ENSEIGNEMENT. - RENSEIGNEMENTS
sur les détails, voir plus loin
à l'article Bibliothèques. - RENSEIGNEMENTS
- Nombre par catégories, personnel relevant
de l'enseignement, personnel auxiliaire, nombre de
places disponibles pour les étudiants.

c/ - ORGANISATIONS ACCESSOIRES. -

ASSOCIATIONS D'ETUDIANTS. - Nombre des Associations par categorie d'enseignement. Unions d'Associations, nombre des membres. Associations d'anciens etudiants, professions de ces anciens etudiants, suivant l'intervalles ecoule depuis la fin des etudes et d'apres la nature des enseignements suivis. Associations cooperations d'etudiants, but nombre d'adherents, etc... - Faisons d'etudiants, nombre, importance.

d/ - SITUATION FINANCIERE.

1/ RECETTES ET DEPENSES EXTRAORDINAIRES, par nature et par importance.

2/ RECETTES ORDINAIRES. - Montant des Recettes par categories, notamment:

Subventions des pouvoirs publics.

Subventions privees.

Interets des fondations, des capitaux, etc.

Droits d'inscriptions et d'examens.

Recettes diverses /indiquer lesquelles/.

3/ DEPENSES ORDINAIRES. -

Entretien des batiments, du materiel /sur les laboratoires/.

Entretien des laboratoires.

Achats d'ouvrages, reliure, etc.

Traitements des professeurs: fixes; supplements,

Traitements du personnel administratif et subalterne.

Depenses pour les bourses.

Autres depenses /indiquer leur nature/.

4/ FONDATIONS UNIVERSITAIRES. - Sommes versees d'apres la nationalite des donateurs et d'apres l'affectation de ces sommes, le nombre des beneficiaires.

c - ORGANISATIONS ASSOCIÉES -

ASSOCIATIONS D'ÉTUDES - Nombre des
associations par catégories d'enseignement.
Union d'Associations, nombre des membres.
Associations d'anciens étudiants, pro-
fesseurs d'anciens étudiants, suivant
l'intervalle écoulé depuis la fin des
études et d'après la nature des enseignements
suivis. Associations coopératives d'étu-
diants, but nombre d'adhérents, etc...
Maisons d'étudiants, nombre, importance.

d - SITUATION FINANCIÈRE.

1 - RECETTES ET DÉPENSES EXTRAORDINAIRES.

par nature et par importance.

2 - RECETTES ORDINAIRES - Montant des

Recettes par catégories, notamment:
Subventions des pouvoirs publics.

Subventions privées.

Intérêts des fondations, des capitaux, etc.

Produits d'inscriptions et d'examen.

Recettes diverses (indiquer les espèces).

3 - DÉPENSES ORDINAIRES -

Entretien des bâtiments, du matériel

et des laboratoires.

Entretien des laboratoires.

Achats d'ouvrages, révisions, etc.

Traitements des professeurs: fixes, sup-
plémentaires.

Traitements du personnel administratif et
supplémentaire.

Dépenses pour les bourses.

Autres dépenses (indiquer leur nature).

4 - RENTABILITÉ UNIVERSITAIRE - Sommes ven-

ant de la nationalité des boursiers et
d'après l'affectation de ces sommes, le nombre
des bénéficiaires.

XX 5/ CAPITAL INVESTI. - Evaluer l'importance, en valeur actuelle, des immeubles, du mobilier, en distinguant les locaux d'enseignement proprement dits, les bibliothèques, les laboratoires.

e/ - INSTITUTIONS ANNEXES. - Institutions dependant, dans le pays ou a l'etranger, des Universites. Donner, pour chaque institution, les memes renseignements que ceux portés aux paragraphes precedents.

X f/ - MAISONS D'ETUDES, DE RECHERCHES. - Details sur ces maisons: Organisation, but, nature, nombre de personnes / scientifiques, autres/, depenses, duree, etc...

5 - GASTS INVEST. - Évalue l'importance
en valeur actuelle des immobilisations, du mobilier
en distinguant les locaux d'enseignement pro-
prement dits, les bibliothèques, les labora-
toires.

6 - INSTITUTIONS ANNEXES. - Instit-
tions dépendant, dans le pays ou à l'étranger,
des Universités. Donner, pour chaque institu-
tion, les mêmes renseignements que ceux por-
tés aux paragraphes précédents.

7 - MAISON D'ÉTUDES, DE RECHERCHE. -
Donner sur ces maisons: Organisation, but,
nature, nombre de personnes / scientifiques,
autres, dépenses, dates, etc...

B. - ENSEIGNEMENT SECONDAIRE
OU MOYEN.

a/ - ENSEIGNEMENT. - Donner des indications detaillées sur l'organisation de l'enseignement secondaire, sur la division par établissements; par classes, etc..., sur les conditions de l'accès à l'enseignement supérieur, sur l'âge d'entre::

1/NOMBRE D'ETABLISSEMENTS par categories.

2/NOMBRE DE PROFESSEURS.

3/NOMBRE D'ELEVES.

Renseignements analogues, pour ces trois categories à ceux qui ont été demandés pour l'enseignement supérieur, sauf que l'on n'insiste pas sur le classement par âge. Mais par contre on envisagera les questions suivantes: nombre des élèves, par classe; distinguer les classes relatives à l'enseignement des langues anciennes,, des langues parlées dans le pays, des langues étrangères /par langue/; celles relatives à l'enseignement religieux, à l'éducation physique /gymnastique/, travaux manuels arts, etc...

Nombre des élèves par classe qui ont redoublé avant de passer à la classe supérieure.

NOMBRE DES ECOLES et classes ouvertes à la fois aux garçons et aux filles.

EXAMENS ET DIPLOMES. Memes renseignements que pour l'enseignement supérieur.

NOMBRE DE BOURSES. /Meme distinctions que pour l'enseignement supérieur/.

Nombre d'établissements d'enseignement secondaire à l'étranger, par pays. Memes renseignements que pour les autres établissements en outre, classer les élèves par nationalité.

B. - ENSEIGNEMENT SECONDAIRE
OU MOYEN.

1. - ENSEIGNEMENT. - Donner des indica-

tions générales sur l'organisation de l'en-
seignement secondaire, sur la division par
établissements, par classes, etc., sur les
conditions de l'accès à l'enseignement secon-
daire, sur l'âge d'entrée.

2. - NOMBRE D'ÉTABLISSEMENTS par catégories.

3. - NOMBRE DE PROFESSEURS.

4. - NOMBRE D'ÉLÈVES.

Généralités analogues, pour les trois
catégories à ceux qui ont été demandés pour
l'enseignement supérieur, sans que l'on n'in-
dique pas sur le classement par âge. Mais par
contre on envisagera les questions suivantes:
nombre des élèves, par classe, distinguer les
classes relatives à l'enseignement des langues
anciennes, des langues parlées dans le pays,
des langues étrangères (par langues); celles
relatives à l'enseignement religieux, à l'édu-
cation physique (gymnastique), travaux manuels
arts, etc.

Nombre des élèves par classe qui ont re-
double avant de passer à la classe supérieure.
NOMBRE DES MOINS et classes ouvertes
à la fois aux garçons et aux filles.

EXAMENS ET DIPLOMES. Mêmes renseigne-
ments que pour l'enseignement supérieur.
NOMBRE DE BOURSES. (Même distinctions
que pour l'enseignement supérieur).

Nombre d'établissements d'enseignement
secondaire à l'étranger, par pays. Mêmes ren-
seignements que pour les autres établissements
en outre, classer les élèves par nationalité.

. Les renseignements precedents classes par divisions territoriales.

b/ - SITUATION FINANCIERE.

1/ RECETTES, DEPENSES EXTRAORDINAIRES, par nature.

2/ RECETTES ORDINAIRES:

Subventions des pouvoirs publics;
Subventions privees;
Interets des fondations, des capitaux, etc
Retribution scolaire;
Recettes diverses /indiquer lesquelles/.

3/ DEPENSES ORDINAIRES.

Entretien des batiments, du materiel.
Traitements des professeurs.
Traitements fixes, supplements, retributions accessoires.
Depenses pour les bourses.
Autres depenses /indiquer lesquelles/.

Les renseignements precedents classes par
divisions territoriales.

b - SITUATION FINANCIERE.

I. RECETTES, DEPENSES EXTRAORDINAIRES, par

nature.

2. RECETTES ORDINAIRES:

Contributions des pouvoirs publics;

Contributions privees;

Interets des fondations, des capitaux, etc.

Repartition sociale;

Recettes diverses / indiquer lesquelles.

3. DEPENSES ORDINAIRES.

Entretien des batiments, du materiel.

Salaires des professeurs.

Salaires fixes, suppliments, retrib-

tions accessoires.

Depenses pour les courses.

Autres depenses / indiquer lesquelles.

C. - ENSEIGNEMENT PRIMAIRE. -

a/ - ECOLES ET COURS POUR LES MAITRES de l'enseignement primaire. Memes renseignements que pour les etablissements d'enseignement superieur

S'il n'y a pas d'ecoles speciales pour former les maitres, indiquer leur mode de formation, les conditions de leur recrutement.

b/ - ECOLES MATERNELLES. - Indiquer la limite d'age pour la frequentation de ces ecoles.

1/ NOMBRE D'ECOLES.

2/ NOMBRE DE PROFESSEURS par sexe, conditions de leur recrutement en distinguant le personnel d'enseignement et les gardiens ou gardiennes.

3/ NOMBRE D'ELEVES, par sexe.

4/ Nombre d'enfants quittant l'ecole maternelle, suivant qu'il savent ou non lire et ecrire.

c/ - ECOLES PRIMAIRES. -

1/ NOMBRE D'ECOLES, suivant le nombre de leurs classes; suivant qu'elles sont pour garçons, pour filles ou mixtes. Indiquer celles qui ont en enseignement manuel. Indiquer spécialement les ecoles de bateliers, de forains, de plein air, de regiment, de prisons, pour immigrants, pour anormaux.

2/ NOMBRE DE MAITRES, DE DIRECTEURS D'ECOLES suivant la nature de leur diplome, suivant qu'il sortent d'une Ecole Normale, suivant qu'ils appartiennent ou non a des communautés religieuses.

2. - ENSEIGNEMENT PRIMAIRE. -

a) - ECOLES ET COURS POUR LES MAITRES de l'enseignement primaire. Avez-vous connaissance des pour les établissements d'enseignement

supérieur

Il n'y a pas d'ecoles spéciales pour former les maîtres, indiquer leur mode de formation, les conditions de leur recrutement.

b) - ECOLES MATERNELLES. - Indiquer la

limite d'âge pour la fréquentation de ces écoles.

1) NOMBRE D'ECOLAS.

2) NOMBRE DE PROFESSEURS par sexe, compte

tenu de leur recrutement en distinguant le personnel d'enseignement et les gardiens ou

garde-maternelles.

3) NOMBRE D'ALUMES, par sexe.

4) Nombre d'enfants quittant l'école matri-

nelle, avant qu'il aient eu leur sixième année.

c) - ECOLES PRIMAIRES. -

1) NOMBRE D'ECOLAS, avant la limite de

leurs classes; avant qu'ils aient atteint l'âge

de six ans, pour filles ou mixtes. Indiquer celles

qui ont un enseignement manuel. Indiquer spé-

cialement les écoles de bateliers, de forains,

de plein air, de régiment, de prison, pour

immigrants, pour étrangers.

2) NOMBRE DE MAITRES, DE DIRECTEURS D'ECOLAS

avant la limite de leur diplôme, avant

qu'ils aient obtenu leur diplôme, avant

qu'ils aient obtenu leur diplôme, avant

religieuses.

3/ NOMBRE D'ELEVES, par sexe, inscrits pour l'enseignement.

4/ NOMBRE D'ELEVES presents, par sexe, a un jour donne: a/ de l'hiver, b/ de l'ete /par exemple au premier jour de mois de decembre et de juin/.

5/ NOMBRE D'ELEVES qui suivent des cours complementaires, par nature de cours: d'apprentissage, etc...

6/ RESULTATS. Nombre de certificats obtenus.

Nombre de conscrits qui savent a la fois lire et ecrire et nombre de ceux qui ne le savent pas.

Nombre de nouveaux maries, par sexe, qui ont pu signer leur acte de mariage.

Nombre d'individus, classes par sexe et par age, qui ont declare au recensement savoir lire et ecrire.

d/ - ENSEIGNEMENT PRIMAIRE SUPERIEUR, ou de degre superieur succedant a l'enseignement primaire, sans preparer aux diplomes qui donnent acces a l'enseignement superieur.

Memes renseignements que pour l'enseignement secondaire, en distinguant les enseignements specialises, suivant leur nature.

e/ - DIVERS. - Donner des details sur l'organisation des examens sanitaires: medecins, infirmieres et sur les resultats de ces examens: sur les examens psychologiques, quand il y en a, et sur les mesures prises en vue de l'orientation professionnelle des enfants.

Note. - Les renseignements qui precedent, donnees par circonscription territoriale.

f/ ENSEIGNEMENT POST-SCOLAIRE.

1/ Nombre de cours, par categorie.

2/ Nombre de Professeurs.

3/ Nombre d'auditeurs ayant regulierement assiste aux cours.

3. NOMBRE D'INSCRITS, par sexe, inscrites
pour l'enseignement.

4. NOMBRE D'INSCRITS, par sexe, et un
jour donné: a. de l'hiver, b. de l'été (par
exemple au premier jour de mois de décembre
et de juin).

5. NOMBRE D'INSCRITS qui suivent des cours
complémentaires, par nature de cours, d'appren-
tissage, etc....

6. RESULTATS. Nombre de certificats obtenus.
Nombre de candidats qui avaient la fois
lire et écrit et nombre de ceux qui ne la
avaient pas.

Nombre de nouveaux mariés, par sexe, qui
ont pu signer leur acte de mariage.
Nombre d'individus, classés par sexe et
par âge, qui ont déclaré au recensement avoir
lire et écrit.

7. ENSEIGNEMENT PRIMAIRE SUPÉRIEUR, ou
de degré supérieur succédant à l'enseignement
primaire, sans préparer aux diplômes qui
donnent accès à l'enseignement supérieur.
Mêmes renseignements que pour l'enseigne-
ment secondaire, en distinguant les enseigne-
ments spécialisés, suivant leur nature.

8. DIVERS. - Donner des détails sur
l'organisation des examens universitaires; majo-
rités, limitations et sur les résultats de ces
examens: sur les examens psychologiques, dans
il y en a, et sur les mesures prises en vue
de l'orientation professionnelle des enfants.
Note. - Les renseignements qui précèdent
doivent être classés par département.

9. ENSEIGNEMENT POST-SECONDAIRE.
1. Nombre de cours, par catégorie.
2. Nombre de professeurs.
3. Nombre d'élèves ayant reçu un
certificat de fin de cours.

- 4/ Nombre de certificats delivres.
5/ Duree des cours.
6/ Les cours sont-ils payants ou non ?
7/ Repartition territoriale.
8/ Cours par correspondance.

g/ - INSTITUTIONS AUXILIAIRES.-

CAISSES D'ECOLLES. - Conditions de leur fonctionnement. Nombre des beneficiaires, importance des fonds, etc..

CAISSES D'EPARGNES SCOLAIRES. - Montant des sommes epargnees; nombre de cotisants; organisation des Caisses; destination des fonds, etc...

h/ - SITUATION FINANCIERE. - Memes renseignements que pour l'enseignement secondaire.

- 1/ Nombre de certificats délivrés.
- 2/ Montants des cotisations.
- 3/ Les cotisations sont-elles payables en numéraire ?
- 4/ Répartition territoriale.
- 5/ Cotisations par correspondance.

g - INSTITUTIONS AUXILIAIRES.

CRISTAL D'ECOLE. - Conditions de leur

fonctionnement. Nombre des bénéficiaires, importance des fonds, etc.

CALANES D'INTERES SOCIALES. - Montants

des sommes affectées; nombre de cotisants;

organisation des Calanes; destination des

fonds, etc.

h - SITUATION FINANCIERE. - Renseignements

relatifs aux pour l'investissement des fonds.

ENSEIGNEMENTS SPECIALISES.

Indiquer les categories d'ecoles, par nature, en distinguant les ordres d'enseignements
Details sur l'organisation, sur le but, les programmes d'enseignement.

A. - ENSEIGNEMENT TECHNIQUE. -

AGRICULTURE: Professeurs regionaux d'agriculture. Nombre.-

XX Nombre de conferences.
Ecoles superieures. Agriculture generale.
Autres ecoles: Industries agricoles par categories.
XX Ecoles menageres pour jeunes filles.
XX Ecoles ambulantes.
Ecoles d'hiver.

a/ Duree des etudes; b/ epoques de l'annee
c/ bourses; d/ Professeurs avec titres exiges;
e/ Nombre d'eleves, par sexe; f/ Situation financiere.

B. INDUSTRIE ET COMMERCE.-

Ecoles techniques de Commerce et d'Industrie.

Ecoles d'apprentis /sauf celles organisees par des particuliers, en vue de leur interet exclusif/.

Memes renseignements que pour l'agriculture, obtenus apres des Administrations publiques ou apres des Associations privees.

C. - BEAUX - ARTS.-

On precisera en quoi les ecoles affectees aux Beaux-Arts se distinguent des ecoles affectees aux arts et metiers.

Repartir les ecoles par categories, en distinguant celles qui sont sous l'autorite de l'Etat, celles qui sont sous l'autorite des villes, etc...

Memes renseignements que pour les autres ecoles.

ENSEIGNEMENTS SPECIALISÉS.

Indiquer les catégories d'écoles, par nature, en distinguant les ordres d'enseignements
Détails sur l'organisation, sur le but, les
programmes d'enseignement.

A. - ENSEIGNEMENT TECHNIQUE.

AGRICULTURE: Professeurs régionaux d'agri-
culture. Nombre.
Nombre de conférences.
Écoles agricoles. Agriculture générale.
Autres écoles: Industries agricoles par
catégories.
Écoles ménagères pour jeunes filles.
Écoles ambulantes.
Écoles d'hiver.

a) Durée des études; b) époques de l'année
c) sexes; d) relations avec l'Etat; e)
f) Nombre d'élèves, par sexe; g) situation fi-
nancière.

B. INDUSTRIE ET COMMERCE.

Écoles techniques de Commerce et d'Indus-
trie.
Écoles d'apprentissage / avec celles organisées
par des particuliers, en vue de leur intérêt
exclusif.
Mêmes renseignements que pour l'agricul-
ture, obtenus après des consultations par-
tielles ou auprès des associations privées.

C. - BEAUX-ARTS.

On précisera en quoi les écoles affectées
aux Beaux-Arts se distinguent des écoles affectées
aux arts et métiers.
Répartir les écoles par catégories, en
distinguant celles qui sont sous l'autorité de
l'Etat, celles qui sont sous l'autorité des
villes, etc...
Mêmes renseignements que pour les autres
écoles.

XX
SUBVENTIONS POUR FOUILLES et missions
ayant un but artistique; resultats de ces re-
cherches, qu'elles soient officielles ou pri-
vees.

D. - ENSEIGNEMENT RELIGIEUX, pour le recrute-
ment du clerge.

Ecoles, maitres, eleves, bourses, etc...,
comme pour les autres enseignements.

DEBOUCHES POUR LES TRAVAILLEURS INTELLEC-
TUELS.

...missiones ...
...et ...
...et ...

...
...
...

...
...
...
...
...

II. CONGRES, CONFERENCES, ASSOCIATIONS

Congres, conferences, associations, abuts
educatif, scientifique, litteraire et artis-
tique /a l'exclusion des Associations a buts
politique et religieux, des Associations pro-
fessionnelles syndicales, sportives, des clubs,
etc.../

CONGRES, ASSOCIATIONS. - Nombre des Asso-
ciations. Repartition territoriale. Congres
classes par objets. Distinguer les Congres
nationaux et les Congres internationaux; les
Associations nationales ou internationales.-
Nombre de membres cotisants, nombre de membres
honoraires.

Mettre a part les Associations qui ont un
caractere professionnel, parce qu'elles n'ad-
mettent comme participants que des personnes
appartenant a une profession determinee. Pour
les Associations qui disposeraient d'un ma-
teriel scientifique, artistique, etc..., indiquer
l'importance de ce materiel.

PUBLICATIONS. - Nombre d'ouvrages; nombre
de Bulletins periodiques.

CONFERENCES PUBLIQUES CONTROLEES par
l'autorite publique. Distinguer le cas de cont-
role exerce en raison de l'octroi d'une subven-
tion. Pour les autres formes de controle, indi-
quer lesquelles.

NOMBRE DE CONFERENCES par categories de
sujets, en distinguant celles qui sont gratu-
ites, des autres, et celles qui sont faites par
des etrangers.- Repartition territoriale.

Published weekly, except on Sundays, and on the first of each month. The subscription price is \$5.00 per annum in advance. Single copies are sold at 15 cents. The journal is published by the American Medical Association, 535 North Dearborn Street, Chicago, Ill. 60610.

Subscription orders, notices of change of address, and other correspondence should be sent to the Editor, American Medical Association, 535 North Dearborn Street, Chicago, Ill. 60610. The journal is not responsible for the return of unsolicited manuscripts.

The journal is published by the American Medical Association, 535 North Dearborn Street, Chicago, Ill. 60610. The journal is not responsible for the return of unsolicited manuscripts.

The journal is published by the American Medical Association, 535 North Dearborn Street, Chicago, Ill. 60610. The journal is not responsible for the return of unsolicited manuscripts.

The journal is published by the American Medical Association, 535 North Dearborn Street, Chicago, Ill. 60610. The journal is not responsible for the return of unsolicited manuscripts.

III. MUSEES.

MUSEES RATTACHES a d'autres institutions.

MUSEES INDEPENDANTS. - Musees particuliers, sur lesquels l'autorite publique a un certain controle; classes suivant qu'ils sont specialises pour un seul genre de collection, ou qu'ils comprennent plusieurs genres.

NATURE DES COLLECTIONS poseees, par collection: peinture, sculpture, mimismatique; Cabinets d'estampes, collections scientifiques, technologiques; musees de la parole, phonetique, cinematheque, etc..

La superficie d'exposition, l'importance approximative des reserves.

ORGANISATION. - Personnel scientifique, par sexe /avec diplome special - avec autre diplome, lequel - sans diplome/; administratif /superieur, assistants et aides, gardiens, ouvriers/.

Jours et heures d'OUVERTURE et de FERMETURE /ete, hiver/.

NOMBRE D'ENTREES, gratuites; payantes.

ORGANISATION DE VENTE de reproductions photographiques, etc...

CONFERENCES DANS LES MUSEES, par specialistes. Nombre d'auditeurs.

PROMENADES-CONFERENCES" a l'Interieur du Musee
" a l'exterieur

EXPOSITIONS TEMPORAIRES. - Nombre des expositions. Nombre des objets.

BUDGET:

Depenses.
Traitements du personnel.
Frais d'entretien.
Frais d'acquisitions.

RECETTES:

Subventions,
Droits d entrees.

Produits des ventes.

Dons et legs: en especes, en nature.

ASSOCIATIONS, /Amis des Musees, etc.../,
qui soutiennent les Musees.- Nombre d'adhe-
rents.- Budget, destination des fonds, acqui-
sitions realisees.

IV. BIBLIOTHEQUES.

BIBLIOTHEQUES accessibles au public.

CATEGORIES DE BIBLIOTHEQUES /non compris les cabinets de lecture/.

Distinguer celles qui sont reconnues par les pouvoirs publics et celles qui appartiennent a des associations ou institutions privees:

Bibliothèques des pouvoirs publics.
Bibliothèques populaires.
Bibliothèques de groupements, d'associations
/par categories d'associations/.
Bibliothèques de particuliers accessibles au public.
Bibliothèques d'enfants, etc...

NOMBRE DE PIECES contenues dans les bibliothèques, en distinguant:

Livres /en comptant à part les livres étrangers/.
Brochures,
Journaux,
Revue,
Annuaire et autres suites,
Manuscrits,
Estampes,
Cartes et plans,
Ouvrages musicaux
/Noter s'il y a des doubles./

/Definition de la difference entre livre et brochure: en principe, considerer comme brochure un imprime comprenant au plus deux feuilles d'imprimerie/.

ACQUISITIONS, ACHATS. - Nombre de pieces par genre.

Achats de livres anciens /anterieurs a 1900/, de livres nouveaux et de revues du pays.

Achat de livres anciens, nouveaux et revues de l'etranger.

Livres donnees ou legues, avec les distinctions ci-dessus.

Livres deposes en vertu de la loi.

Echanges de bibliotheque a bibliotheque /en distinguant les bibliotheques nationales des bibliotheques etrangeres/.

Poids des pieces eliminees ou detruites.

HEURES D'OUVERTURE.

MOUVEMENT DES LIVRES.

Livres consultes sur place.

Livres pretes, en dehors, de la bibliotheque en distinguant ceux qui sont pretes directement; ceux qui sont pretes a des bibliotheques - soit dans le pays, soit a l'etranger.

Nombre de cartes d'admission delivrees.

Nombre de lecteurs lisant sur place.

Nombre de lecteurs ayant emprunte des livres. /Indiquer si l'on met a la disposition des lecteurs des resumes d'articles/. Distinguer, si possible, pour les bibliotheques populaires, les categories suivantes de lecteurs:

Chefs d'entreprise,
Employes,
Professeurs,,
Etudiants,
Ouvriers,
Militaires.

ORGANISATION DE LA BIBLIOTHEQUE.

ORGANISATION DU CATALOGUE. /Mode de classification, par matiere, par ordre alphabetique, etc...; s'il est imprime ou manuscrit. Catalogue des doubles; mode d'utilisation des doubles.

ORIENTATION DES LECTEURS vers d'autres bibliotheques, fichiers existant dans une bibliotheque, reproduisant les catalogues d'autres bibliotheques.

Existe-t-il une institution centrale pour toutes les bibliotheques du pays?

Existe-t-il une organisation pour la reproduction de documents?

PERSONNEL. - Personnel permanent; personnel temporaire. En distinguant le personnel scientifique, suivant qu'il est pourvu du diplome de bibliothecaire ou d'un autre diplome, du personnel administratif et du personnel subalterne /gar-

XX

oui

non

XX

THEORY OF THE

THEORY OF THE

THEORY OF THE

THEORY OF THE

THEORY OF THE

THEORY OF THE

THEORY OF THE

THEORY OF THE

THEORY OF THE

THEORY OF THE

THEORY OF THE

THEORY OF THE

THEORY OF THE

THEORY OF THE

THEORY OF THE

THEORY OF THE

THEORY OF THE

THEORY OF THE

THEORY OF THE

THEORY OF THE

THEORY OF THE

THEORY OF THE

THEORY OF THE

THEORY OF THE

THEORY OF THE

THEORY OF THE

THEORY OF THE

THEORY OF THE

THEORY OF THE

THEORY OF THE

THEORY OF THE

THEORY OF THE

THEORY OF THE

XX diens, distributors, etc.../

MATERIEL. - Longueur des rayons, en distinguant ceux qui permettent un ou deux rangs de livres.

BUDGET. - RECETTES.

XX
Contribution pouvoirs publics.
Produit des fondations.
Donations et legs en especes.
Donations et legs en nature.
Produit des droits d'entree / s'ils existent /
Produit des abonnements de lecture.

Autres recettes et droits perçus / taxes de visite, ventes de photographies ou d'autres reproductions, les specifier, si possible/.

DEPENSES:

Personnel, par categorie de personnel,
Constructions et aménagements nouveaux.
Entretien.
Publication du catalogue.
Achat d'ouvrages.
Reliure et entretien d'ouvrages.
Autres depenses, en indiquant leur nature.

ainsi, distributeurs, etc...

MATRIE - l'ensemble des renseignements, en di-

stribuant ceux qui paraissent en ce sens

de l'Etat.

OBJET - l'ensemble

des renseignements publiés

sur les conditions

de l'Etat en ce sens

de l'Etat en ce sens

l'ensemble des renseignements publiés

sur les conditions

de l'Etat en ce sens

de l'Etat, l'ensemble des renseignements

sur les conditions

OBJET :

l'ensemble des renseignements

sur les conditions

de l'Etat en ce sens

de l'Etat en ce sens

de l'Etat en ce sens

de l'Etat en ce sens

de l'Etat en ce sens

V. ARCHIVES.

/Seulement les archives d'administrations
publiques/.

Longueur des rayons.

Nombre des pieces.

a/ Total du fond,

b/ Deposees dans l'annee.

Nombre de visiteurs.

Personnel.

Depenses par categorie.

Recettes, par categorie / s'il en existe/

V. ANNEXES.

1. - Les documents des archives d'administration.

2. - Les documents.

3. - Les documents des archives.

4. - Les documents des archives.

5. - Les documents des archives.

6. - Les documents des archives.

7. - Les documents des archives.

8. - Les documents des archives.

9. - Les documents des archives.

10. - Les documents des archives.

VI. EDITION ET LIBRAIRIE.

oui

Y a-t-il un depot legal?

Quelles sont les sources de renseignements du denombrement des imprimes?

IMPRIMES PROPREMENT DITS. - Indiquer, si possible, le nombre d'exemplaires des ouvrages parus, par categorie. Distinguer ceux qui sont imprimes, soit dans le pays, soit a l'etranger.

LIVRES, /par matieres; distinguer les livres scolaires des autres/.

X Brochures.
X Revues /par matiere/.
X Journaux.
X Annuaire litteraires, artistiques, scientifiques.
X Catalogue de vente de livres, d'objets d'art.

AUTRES PUBLICATIONS:

X Cartes.
X Plans.
X Affiches.
X Gravures.
X Cartes postales illustrees, photographies; en distinguant des autres les reproductions d'oeuvres d'art.
X Oeuvres musicales, par genre.

DIVISION PAR LANGUES. -

Nombre d'ouvrages parus dans la langue du pays.
Nombre d'ouvrages parus dans d'autres langues.

XX TRADUCTIONS. A distinguer d'apres les pays d'origine.

XX NOMBRE D'ÉDITEURS, de libraires, d'imprimeurs, de relieurs; par divisions territoriales.

/Donner le nombre des maisons etrangeres/.

II. L'ÉTAT DE LA QUESTION.

Il est à regretter que les données de la statistique de la délinquance soient si incomplètes. Les chiffres de la délinquance sont en effet, si peu exacts, qu'il est difficile de les utiliser pour l'étude de la délinquance. Les chiffres de la délinquance sont en effet, si peu exacts, qu'il est difficile de les utiliser pour l'étude de la délinquance.

Les chiffres de la délinquance sont en effet, si peu exacts, qu'il est difficile de les utiliser pour l'étude de la délinquance. Les chiffres de la délinquance sont en effet, si peu exacts, qu'il est difficile de les utiliser pour l'étude de la délinquance.

Les chiffres de la délinquance sont en effet, si peu exacts, qu'il est difficile de les utiliser pour l'étude de la délinquance. Les chiffres de la délinquance sont en effet, si peu exacts, qu'il est difficile de les utiliser pour l'étude de la délinquance.

Les chiffres de la délinquance sont en effet, si peu exacts, qu'il est difficile de les utiliser pour l'étude de la délinquance. Les chiffres de la délinquance sont en effet, si peu exacts, qu'il est difficile de les utiliser pour l'étude de la délinquance.

Les chiffres de la délinquance sont en effet, si peu exacts, qu'il est difficile de les utiliser pour l'étude de la délinquance. Les chiffres de la délinquance sont en effet, si peu exacts, qu'il est difficile de les utiliser pour l'étude de la délinquance.

Les chiffres de la délinquance sont en effet, si peu exacts, qu'il est difficile de les utiliser pour l'étude de la délinquance. Les chiffres de la délinquance sont en effet, si peu exacts, qu'il est difficile de les utiliser pour l'étude de la délinquance.

VII. THEATRES, SPECTACLES.

/Par categories/

- I. - Theatres subventionnes.
II. - Theatres non subventionnes.

Dans ces deux subdivisions, on distinguera:

Le nombre de theatres par specialites. /Opera, pour pieces sans musique, mixtes; etablissements ou on ne represente pas de pieces; musio-halls, etc.

Nombre de places disponibles /en mentionnant les places populaires/.

Nombre de places louees. - Nombre d'abonnements.

Repartition territoriale..

Tournees: nombre et organisation des tournees, dependant soit des pouvoirs publics, soit de l'initiative privee. - Nombre de localites visitees.

Nombre de pieces jouees. - Par genre /classique, etc./ Dire comment les genres ont ete distingues. - Nombre de representations. - Nombre d'auteurs joues, par nombre de representations des pieces de ces auteurs. Nombre de pieces creees dans l'annee. - Nombre de reprises au bout de 10 ans. Nombre de representations d'une meme piece sans interruption.

PERSONNEL: Artistes - Figurants - Machinistes et ouvriers - Personnel administratif - Personnel subalterne.

RECETTES:

- a/ Fondations et subventions.
b/ Produit des places vendues, abonnements.
c/ Recettes diverses.

DEPENSES:

- a/ Frais de materiel.
b/ Frais de personnel, en distinguant les frais de la troupe et ceux du personnel administratif et ouvrier.
c/ Droits d'auteurs.
d/ Droits sur les places; impots.
e/ Nombre de soirees de bienfaisance sans produit net pour le theatre.

THE JOURNAL OF THE

THE JOURNAL OF THE

THE JOURNAL OF THE

THE JOURNAL OF THE

THE JOURNAL OF THE

THE JOURNAL OF THE

THE JOURNAL OF THE

THE JOURNAL OF THE

THE JOURNAL OF THE

THE JOURNAL OF THE

THE JOURNAL OF THE

THE JOURNAL OF THE

THE JOURNAL OF THE

THE JOURNAL OF THE

THE JOURNAL OF THE

THE JOURNAL OF THE

THE JOURNAL OF THE

THE JOURNAL OF THE

THE JOURNAL OF THE

THE JOURNAL OF THE

THE JOURNAL OF THE

THE JOURNAL OF THE

THE JOURNAL OF THE

THE JOURNAL OF THE

THE JOURNAL OF THE

THE JOURNAL OF THE

THE JOURNAL OF THE

THE JOURNAL OF THE

THE JOURNAL OF THE

THE JOURNAL OF THE

THE JOURNAL OF THE

THE JOURNAL OF THE

THE JOURNAL OF THE

THE JOURNAL OF THE

VIII. CONCERTS.

Par genre /definir les genres/.

Concerts payants donnees dans une
salle.

Concerts avec consommations, a l'ex-
clusion des etablissements de nuit.

Subdivisions: Nombre de concerts. -
Nombre de places disponibles et de places
vendues. - Nombre de creations dans l'annee.
Nombre d'auteurs joues dans les capitales,
classes suivant le nombre des representa-
tions de leurs oeuvres. - Droits d'auteurs.
Recettes.

1911. 10. 10.

Le 10 octobre 1911, j'ai reçu de vous la lettre du 27 septembre.

Je vous prie de m'excuser de ne vous avoir pas répondu plus tôt. Je suis actuellement en voyage et n'ai pu vous écrire. Je vous envoie par la présente le montant de la somme que vous m'avez prêtée. Je vous prie d'accepter mes remerciements et de croire à ma haute estime.

XX

IX. CINEMA.

PRODUCTION: Ne pas comprendre les entreprises de simple distribution.

FILMS. -

XX

Nombre des maisons d'édition, par nationalité.

Nombre de films créés dans le pays, par genre et par métrage.

Films d'éducation et de propagande.

Autres films.

PERSONNEL DES maisons d'édition:

XX

Auteurs et metteurs en scène.

Artistes.

Figurants.

Manœuvres de projecteurs, photographes.

Personnel commercial.

REPRESENTATIONS: Ecoles.

Nombre de films représentés dans les écoles. /C'est-à-dire, nombre de prêts de films/.

Nombre de représentations de ces films, si possible.

Etablissements de représentation:

Nombre d'établissements. Parmi ceux-ci nombre d'établissements à représentation continue.

Nombre de cinémas ambulants, etc...

Nombre d'installations pour malades, marins, etc..

Nombre de places disponibles; nombre de places vendues.

Nombre de représentations.

Nombre de films représentés, en distinguant ceux qui ont un caractère spécialement éducatif ou scientifique.

Classer ces renseignements suivant l'importance de la commune: 1.000.000 d'habitants; de 100.000 à 1.000.000 d'habitants; de 10.000 à 100.000 habitants; de 2.000 à 10.000 habitants; au dessous de 2.000 habitants.

PROPOSITION: To be considered by the Board

at the next meeting.

The Board of Directors of the
Company has received a letter from
the President of the United States
requesting that the Company
contribute to the relief of the
flood victims in the South.

The Board has decided to contribute

to the relief fund in the amount of
\$10,000.00. The Board has also
decided to contribute to the relief
fund in the amount of \$5,000.00.

The Board has also decided to

contribute to the relief fund in the
amount of \$10,000.00. The Board
has also decided to contribute to the
relief fund in the amount of \$5,000.00.

The Board has also decided to
contribute to the relief fund in the
amount of \$10,000.00. The Board
has also decided to contribute to the
relief fund in the amount of \$5,000.00.

The Board has also decided to
contribute to the relief fund in the
amount of \$10,000.00. The Board
has also decided to contribute to the
relief fund in the amount of \$5,000.00.

The Board has also decided to
contribute to the relief fund in the
amount of \$10,000.00. The Board
has also decided to contribute to the
relief fund in the amount of \$5,000.00.

The Board has also decided to
contribute to the relief fund in the
amount of \$10,000.00. The Board
has also decided to contribute to the
relief fund in the amount of \$5,000.00.

The Board has also decided to
contribute to the relief fund in the
amount of \$10,000.00. The Board
has also decided to contribute to the
relief fund in the amount of \$5,000.00.

The Board has also decided to
contribute to the relief fund in the
amount of \$10,000.00. The Board
has also decided to contribute to the
relief fund in the amount of \$5,000.00.

The Board has also decided to
contribute to the relief fund in the
amount of \$10,000.00. The Board
has also decided to contribute to the
relief fund in the amount of \$5,000.00.

X. RADIOPHONIE.

/A l'exclusion de la radiotelegraphie/

X { Nombre de postes emetteurs, classes suivant leur puissance electrique /en killos-watt/ et suivant leur nature d'emission. Indiquer, s'il y a lieu, le nombre des stations specialisees, /Conferences, concerts, buts commerciaux ou autres/, et le nombre des stations mixtes.

Nombre des heures d'emission.

X { Nombre de postes recepteurs connus, classes suivant la categorie des communes /classification comme pour le cinema. Renseignements pouvant etre obtenus, soit par le produit de l'impot, quand il en existe, soit par les associations/.

Produit de l'impot, s'il en existe.

Subventions des pouvoirs publics, s'il en existe, a des installations de radiophonie.

XI. SUBVENTIONS ET ENCOURAGEMENTS.

DES POUVOIRS PUBLICS ET DES INSTITUTIONS
PRIVEES.

X
Montant des SUBSIDES ET SUBVENTIONS
accordes en especes par les administrations
publiques et locales, aux travailleurs intel-
lectuels, par categories, y compris les
bourses autres que celles de l'enseignement.
/Distinguer entre nationaux et etrangers/.

Memes renseignements en ce qui concerne
les associations privees.

XX
ACHATS ET COMMANDES d'ouvrages, d'oeuvres
d'art, classes par nature et par importance.

Releve des sommes que les pouvoirs pub-
lics et les associations consacrent a l'en-
couragement des sciences, des Lettres, des
Beaux-arts, par categorie d'art. Formes de
la subvention.

Prix distribues par l'Etat, les villes,
les institutions.

Distinguer les encouragements, achats,
etc.. suivant qu'ils sont attribues a des
nationaux ou a des etrangers, ou a caractere
international.

XII. INVENTIONS.

/A l'exclusion des marques de fabrique/

X (Nombre de brevets classes par nature,
/expliquer le mode de classification/.

a/ Brevets pris pour la premiere fois.

b/ Brevets renouvelés.

XIII. PROFESSIONS LIBERALES.

/Sources - Recensement/.

Distribution suivant sexe et age du
nombre des personnes attachees aux pro-
fessions liberales.

Subdivisions:

a/ Par categories de professions,

b/ nationaux et etrangers.

THE STATE OF NEW YORK

IN SENATE

January 1, 1901.
REPORT OF THE
COMMISSIONER OF THE LAND OFFICE
IN RESPONSE TO A RESOLUTION
PASSED BY THE SENATE
MAY 1, 1899.

ALBANY:

W. H. BARNES & COMPANY, PRINTERS.
1901.

B.x 92

copie: H.XI.7.
37.974.

13 JUIL 1932

VC/MR.-13/7/32.

Monsieur Le DYTURDUM de SETREM
Directeur de l'Office Central de Statistique
de la République Polonaise
Aleje Jerozolimskie 32 - VARSOVIE

Monsieur le Directeur,

J'ai l'honneur de vous accuser réception de votre lettre du 27 juin, ainsi que du fascicule Spécial VII des "Informations statistiques" relatif à la statistique de l'instruction et de la culture intellectuelle, en Pologne.

Cette intéressante publication sera d'une grande utilité pour notre travail et nous ne manquerons pas de la mentionner dans un des prochains numéros de notre "Bulletin de la Coopération intellectuelle".

Je vous remercie vivement de cet envoi ainsi que de votre offre aimable de nous fournir les renseignements complémentaires dont nous pourrions avoir besoin.

Veuillez agréer, Monsieur le Directeur, l'assurance de ma considération la plus distinguée.

(V. Castrilli)

Sgtum ...
stat. intell.
Office central de stat.

1943-1944

19 JUL 1943

1943-1944

Document de l'Institut de l'Est
Document de l'Institut de l'Est
de la République Française
Le 19 juillet 1943

Document de l'Institut

Le 19 juillet 1943, l'Institut de l'Est a reçu de la République Française
un document de l'Institut de l'Est, intitulé "Le 19 juillet 1943".
Le document est intitulé "Le 19 juillet 1943".

Le document est intitulé "Le 19 juillet 1943".
Le document est intitulé "Le 19 juillet 1943".
Le document est intitulé "Le 19 juillet 1943".

Le document est intitulé "Le 19 juillet 1943".
Le document est intitulé "Le 19 juillet 1943".
Le document est intitulé "Le 19 juillet 1943".

Le document est intitulé "Le 19 juillet 1943".
Le document est intitulé "Le 19 juillet 1943".
Le document est intitulé "Le 19 juillet 1943".

(1943-1944)



DIRECTEUR
DE L'OFFICE CENTRAL
DE STATISTIQUE
DE LA RÉPUBLIQUE
POLONAISE

17. VIII 1932 ~ 037.971

Repondu le 13/7/32

VARSOVIE, LE
ALEJE JEROZOLIMSKIE 32.

27 juin

1932

BX 37

Copie: 4. XI. 7

Monsieur le Professeur,

Nº 1/09/15

J'ai l'honneur de vous envoyer ci-joint le fascicule spécial des "Informations Statistiques" renfermant les statistiques de l'enseignement et de la vie intellectuelle en Pologne. Dans le cas, où vous auriez besoin de renseignements supplémentaires, je suis prêt de vous les fournir à tout moment.

Veuillez agréer, Monsieur le Professeur, l'assurance de ma parfaite considération et de mes sentiments les plus distingués.-

Monsieur le Professeur
Vincenzo Castrilli

PARIS

2, rue de Montpensier
Institut International de Coopération
Intellectuelle

Druk Gł. U. St. 1221. 21.V.31. 1000

E. Szturm
/E. SZTUM DE SZTREM/
DIRECTEUR

*Office central
de statis-
tiques*

*Statistique
internat.
Szturm*

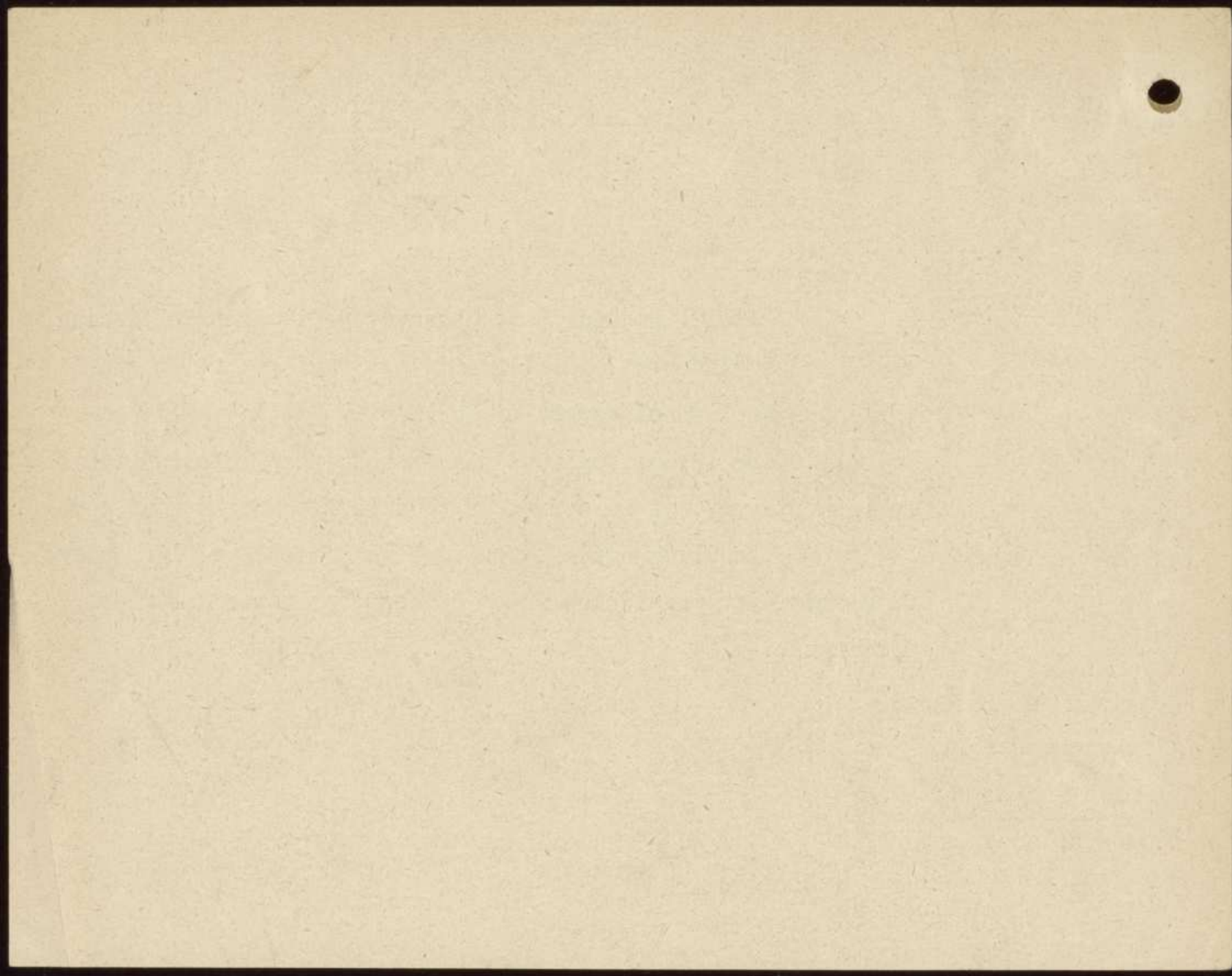



Bx.37

GŁÓWNY
URZĄD STATYSTYCZNY

Varsovie, le 4 septembre 1930 r.
WARSZAWA, dn. 4 września 1930 r.
ALEJE JEROZOLIMSKIE 32

N^o 2198/4/30

Monsieur.

Repondre...

Nous tenons à vous donner quelques renseignements sur les données /pour l'année 1926 et pour le 1. trimestre de 1927/ contenues dans le tableau "Subventions et encouragement de l'Etat au mouvement intellectuel" qui vous a été envoyé le 30. IV. c. a. conjointement avec d'autres tableaux.

Les institutions scientifiques embrassent entre autres: l'Académie Polonaise des Sciences, les instituts et les stations de recherches scientifiques, les musées et les Conseils muséaux, les bibliothèques, les associations académiques d'études, la Caisse Mianowski /société pour l'encouragement des sciences/ etc.

Les associations internationales, dont il s'agit dans la rubrique 4, sont les suivantes: Conseil International des Recherches, Union Académique Internationale à Bruxelles, Union Chimique, Institut d'Etudes Slaves, Commission de la Coopération Intellectuelle à Paris, Conseil Permanent pour l'Exploration de la Mer à Copenhague, Commission Baltique de Géodésie à Helsingfors et Ordnance Survey Bureau Central International Map Committee à Southampton.

Dans l'avant-dernière rubrique, les institutions scientifiques polonaises à l'étranger comprennent: la Station Scientifique à Rome et Bibliothèque Polonaise à Paris, les places de travail à la Station Zoologique à Naples et à la Station Biologique à Roscoff, le Musée Polonais National à Rapperswil /en 1927 transféré à Varsovie/.

Nous profitons de l'occasion pour vous prier de vouloir bien modifier l'en-tête du tableau mentionné, en le remplaçant par l'en-tête: "Dépenses pour l'encouragement du mouvement intellectuel, effectuées d'après le budget du Ministère des Cultes et de l'Instruction Publique." Il s'agit de souligner le caractère fragmentaire des données contenues dans ce tableau.

En vue de compléter les données que nous vous avons communiquées le 30. IV. a. c. nous vous envoyons par la présente le relevé statistique des publications non périodiques pour le IV. trimestre de 1929. Les relevés annuels de 1928 et de 1929 vous seront envoyés par le Ministère des Cultes et de l'Instruction Publique aussitôt qu'ils auront été publiés.

Veuillez, Monsieur, agréer l'assurance de notre parfaite considération.

Indexé A :

Système de System
Office Central de Statistique Varsovie
Statistiques intellectuelles
Institut International
de Coopération Intellectuelle

P. l. Directeur

Chef de Section

à l'Office Central de Statistique



Polska Komisja
Międzynarodowej Współpracy Intelektualnej

Biuro Uniwersyteckie

Warszawa

Nowy-Swiat 72 — Pałac Staszica — Tel. 7-07

Commission
Nationale Polonaise de Coopération Intellectuelle

Office des Universités Polonaises

Varsovie

Nr. 222/30

Dn. 3 juin 1930
Le

-7 JUIN 1930 - 024767
Répondue le

Monsieur le Directeur,

Engagé par le Bureau de Service Statistique en Pologne,
nous nous permettons de vous envoyer l'édition de 1927 sur les Ecoles
Supérieures en Pologne. Nous vous communiquons en même temps que
l'édition prochaine paraîtra le mois crt.

Veillez agréer, Monsieur le Directeur, l'assurance de
notre haute considération

Indexé A :

Lutostański
r.v. polonaise
- statistique

Le Président

/prof. K. Lutostański/

Monsieur le Directeur
Jülien Luchaire

Paris.

Feuille A. 11 envoyée à M. Luchaire





Cette copie: B.X. 37

orig.: A.III.5.

30 MAI 1930

CK/MR.-27/5.

Monsieur le Professeur Karol LUTOSTANSKI
Professeur de Droit Civil à l'Université de Varsovie.
Président de la Commission nationale polonaise
de Coopération intellectuelle.
Fondation Mianowski, Palais Staszic,
Nowy Swiat, 72 - VARSOVIE (Pologne)

Monsieur le Président,

J'ai l'honneur de vous envoyer ci-joint, pour information, copie d'une lettre que nous venons d'adresser à M. Szturm de Szturm, Directeur de l'Office Central de Statistique de Varsovie.

Veuillez agréer, Monsieur le Président, l'assurance de ma haute considération.

Le Directeur



00314200

B/X/37 N° 24209

27 MAI 1930

C/K.26.5.

Statistique intellectuelle

Monsieur I. KRAUTLER
Chef de Service de la
Statistique scolaire,
32 Al. Jerozolimskie,
VARSOVIE (Pologne).

Cher Monsieur,

J'ai bien reçu les tableaux revus et complétés par vous, ainsi que l'aperçu sur l'organisation des études en Pologne.

Je tiens sans plus tarder à vous remercier vivement de l'importante documentation qu'il vous a été possible de nous fournir et j'espère de pouvoir profiter de votre précieuse collaboration pour avoir les données complémentaires dont l'utilité pourrait ressortir au cours de la mise au point de notre travail. Ceci en cas où Mlle Klepfisz que vous avez eu l'amabilité d'adresser ici, ne pourrait pas nous renseigner.

Le travail que nous sommes en train d'accomplir en ce qui concerne la Pologne nous a permis de constater que, pour la vie intellectuelle, votre pays dispose déjà d'une documentation statistique considérable et qui ne fait que s'accroître. A ce sujet nous venons de publier dans le dernier numéro de notre revue "La Coopération Intellectuelle", que je vous envoie sous pli séparé, une brève note sur laquelle je me permets d'attirer votre attention. Je suis très heureux d'apprendre que vous allez mettre à l'étude quelques-unes des questions envisagées par notre plan de statistique dont vous pensez pouvoir tenir compte désormais dans votre statistique.

Veuillez agréer, cher Monsieur, l'expression de mes sentiments les plus distingués.

Pour le Directeur et
par autorisation:

(V. Castrilli)
Chargé de Mission

INDEX A:

Krautler
Statistiques Int.

0821A MVS



27 MAI 1930

B/X/37

~~28 MAI 1930~~

C/K.24.5

Statistique intellectuelle

7715
aa

Monsieur E. SZTUM de SZTREM
Directeur de l'Office Central de Statistique,
Al. Jerozolimskie 32,
VARSOVIE (Pologne).

Monsieur le Directeur,

Ainsi que nous le permettait d'espérer votre lettre du 2 avril, nous avons reçu de votre Office Central de Statistique les renseignements dont nous avons besoin pour notre travail de la Statistique intellectuelle.

Permettez-moi de vous adresser mes remerciements les plus vifs pour l'importante documentation qu'il vous a été possible de nous fournir en plus des données si riches et intéressantes que nous avons trouvées dans vos publications.

Veuillez agréer, Monsieur le Directeur, l'assurance de
ma haute considération.

Pour le Directeur et
par autorisation:

Castelli

(V. Castrelli)
Chargé de Mission

E

dw

Sztum de Sztrem.
Office central de statistique
Statistique Intellectuelle.

0231 AM 1830

0231 AM 1830

11-10-1830-1830

11-10-1830-1830
11-10-1830-1830
11-10-1830-1830

11-10-1830-1830

11-10-1830-1830
11-10-1830-1830
11-10-1830-1830

11-10-1830-1830
11-10-1830-1830
11-10-1830-1830

11-10-1830-1830

11-10-1830-1830

11-10-1830-1830

11-10-1830-1830

11-10-1830-1830
11-10-1830-1830

Cette copie : B. x. 37

original : A. VII. 8

A.VII.8.
B.X.37.

ML/SW- 23453-

8 AVR 1930

Monsieur S A R N E C K I,
Directeur du Bureau Statistique de la Ville
de C R A C O V I E
(Pologne)

Monsieur le Directeur,

Nous avons reçu l'ANNUAIRE STATISTIQUE de la VILLE DE
CRACOVIE publié en 1912 et nous vous remercions bien vivement de
cet envoi.

Malheureusement, en ce qui concerne l'échange des publi-
cations, nous ne sommes pas encore en mesure de vous donner une
réponse définitive car nous n'établirons notre plan d'échanges
qu'après la parution de la première publication statistique de
l'Institut international de Coopération intellectuelle. A ce mo-
ment-là seulement nous pourrions vous faire connaître quelle suite
sera donnée à votre demande du 27 mars 1930.

Je vous prie d'agréer, Monsieur le Directeur, l'expression
de mes sentiments les plus distingués.

Pour le Directeur et par autorisation :
Le Chef du Service de Documentation,

(M. LEBRUN)

031948.8

A.17-1929

Institut international
de Coopération intellectuelle



DOSSIER : B. X. 37.

Lettre N° 23.401

M. *Castrilli.*

pour visa (sur la première
pelure blanche) et information.

Parti de la
Direction : le 1. 4. 30

à 5 h. 20

[Signature] 1. 4. 30

A.14-1739

Institut International
de Coopération Intellectuelle

BOSSIER : 12 X 12

lettre n° 12 001

M. Gauthier

pour vous (sur la première

feuille blanche) et information.

Parti de la
Direction : la

A. B. C.



B X 37

6220
aa

B.X.37-23.401.

Copie A III 5

-3 AVR 1930

OK/MR.-1/4

Monsieur le Professeur LUTOSTANSKI
Président de la Commission nationale polonaise
de Coopération intellectuelle
Fondation Wianowski,
Palais Staszic,
Nowy Swiat, 72
VARSOVIE (Pologne)

Monsieur le Président,

Nous vous remercions de votre lettre du 25 Mars par laquelle vous avez bien voulu nous faire savoir que M. Witold Gzurne de Sztern a remplacé M. Buzek comme Directeur de l'Office Central de Statistique. Bonne note a été prise de cette nomination.

Veuillez agréer, Monsieur le Président, l'assurance de notre haute considération.

Pour le Directeur
et par autorisation.

Le Chef de Section
Secrétaire de l'Institut:

Lutostanski.
Palatin de Sztern

(L. Levinson)

DECEMBER 1950

2 A. 10.2

RECEIVED
JAN 1 1951
U.S. DEPARTMENT OF AGRICULTURE
WASHINGTON, D.C.

RECEIVED

RECEIVED
JAN 1 1951
U.S. DEPARTMENT OF AGRICULTURE
WASHINGTON, D.C.

RECEIVED
JAN 1 1951
U.S. DEPARTMENT OF AGRICULTURE
WASHINGTON, D.C.

RECEIVED

RECEIVED
JAN 1 1951
U.S. DEPARTMENT OF AGRICULTURE
WASHINGTON, D.C.



cette copie : B.X.37
original : A.vii.8

C O P I E

Bureau Statistique de
la ville de Cracovie

CRACOVIE, le 27 mars 1930.

L.1302/30

31 mars 1930-023.453

Réponse à :
A.VII.8
B.X.37
ML/SW - 21445 & 22698

T.J.

I.I.C.I.
PARIS.

Messieurs,

J'ai le plaisir de vous transmettre en même temps sous
un pli séparé l'Annuaire Statistique de notre ville, publié en
1912.

En espérant que vous voudrez bien nous honorer par l'é-
change de vos publications futures j'ai inséré votre adresse à la
liste de distribution des ouvrages édités par mon Bureau.

Je vous prie d'agréer, Messieurs, l'assurance de ma
considération la plus distinguée.

Le Directeur :

Signé : SARNECKI.

Feuille A-11 envoyée à M. Lehmann JP





Polska Komisja
Międzynarodowej Współpracy Intelktualnej

Biuro Uniwersyteckie

Warszawa

Nowy-Swiat 72 — Palac Staszica — Tel. 7-07

Commission
Nationale Polonaise de Coopération Intellectuelle

Office des Universités Polonaises

Varsovie

B.X.37

copie: A.M.5

Nr. 140/30

Dn. 25 mars 1930
Le

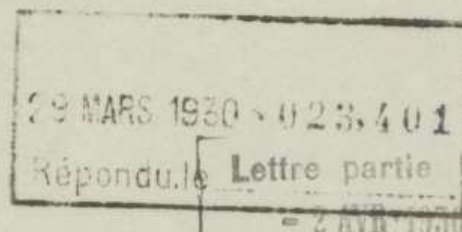

Monsieur,

En vous accusant réception de votre lettre du 20 mars
ert./No.B.X.37-A.II.15/, nous avons l'honneur de porter à votre
connaissance qu'à la place de M.le professeur Joseph Buzek le
poste du directeur de l'Office Central de Statistique a pris
M.Witold Szturm de Sztrem.

Veillez agréer, Monsieur le Secrétaire, l'assurance de
notre considération la plus parfaite

DL

Monsieur L.Levinson
Chef de Section
Secrétaire de l'Institut
International de Coopé-
ration Intellectuelle

Le Président

/prof.K.Lutostański/

P a r i s .

Indexé A :

Lutostanski
Buzek
Office central de statistique moni.
Szturm de Sztrem
C.N. polonaise

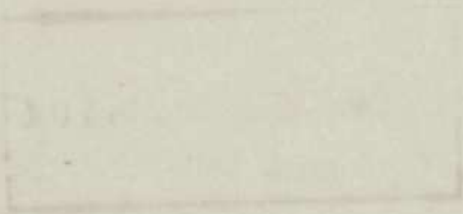

11
B.I.37 - A.II.25.
copie

pp02
aa

20 MAR 1930

CK/MF.- 19.3.1930.

Monsieur le Professeur LUTOSTANSKI
Président de la Commission nationale
polonaise de Coopération intellectuelle
Nowy-Swiat 72 - Palais Staszica
VARSOVIE.

Monsieur le Président,

Nous avons l'honneur de vous remettre ci-joint, à titre
d'information, copie d'une lettre que nous adressons à M. Joseph
BUZEK, Directeur de l'Office Central de Statistique, Al. Jeroso-
limskie 32, Varsovie.

Veuillez agréer, Monsieur le Président, l'assurance de
notre haute considération.

Pour le Directeur,
et par autorisation,

Le Chef de Section
Secrétaire de l'Institut :

(L. Levinson)

Lutostanski.
C. N. Polonaise
Office central de statistique.

20 MAR 1930

11-11-11

11-11-11

11-11-11

11-11-11

11-11-11

11-11-11

11-11-11

11-11-11

11-11-11

B.X. 84
A.III. 15



Prof. K. Lutoski
Pres. C. N. polonaise

(voir modèle)

Mettre la copie jointe dans
l'enveloppe.)





modèle

20 MAR 1930

Monsieur le Oberregierungsrat a.D. Dr. A. Nornbach
Secrétaire de la Commission nationale allemande
de coopération intellectuelle
Schloss, Portal 3
BERLIN C 2

Monsieur le Secrétaire,

à titre d'information

Nous avons l'honneur de vous remettre ci-joint copie
d'une lettre que nous adressons à M. le Professeur Karl Renne,
Directeur de l'~~akademisches Institut~~, Universität, Berlin
F.R.

Veuillez agréer, Monsieur le Secrétaire, l'assurance
de notre considération la plus distinguée.

Pour le Directeur
et par autorisation
Le Chef de Section
Secrétaire de l'Institut

(L. Levinson)

30 MAR 1930

M. Levieron



Pi-joint une lettre
pour le Directeur de l'Off.
St. de la Pologne. Il y a
une copie blanche supplé-
mentaire au cas où
vous voudriez l'envoyer
au C.N. polonaise. Vous
en avez parlé autre fois
M. Corbille.

J. Dorelle

17 IV.

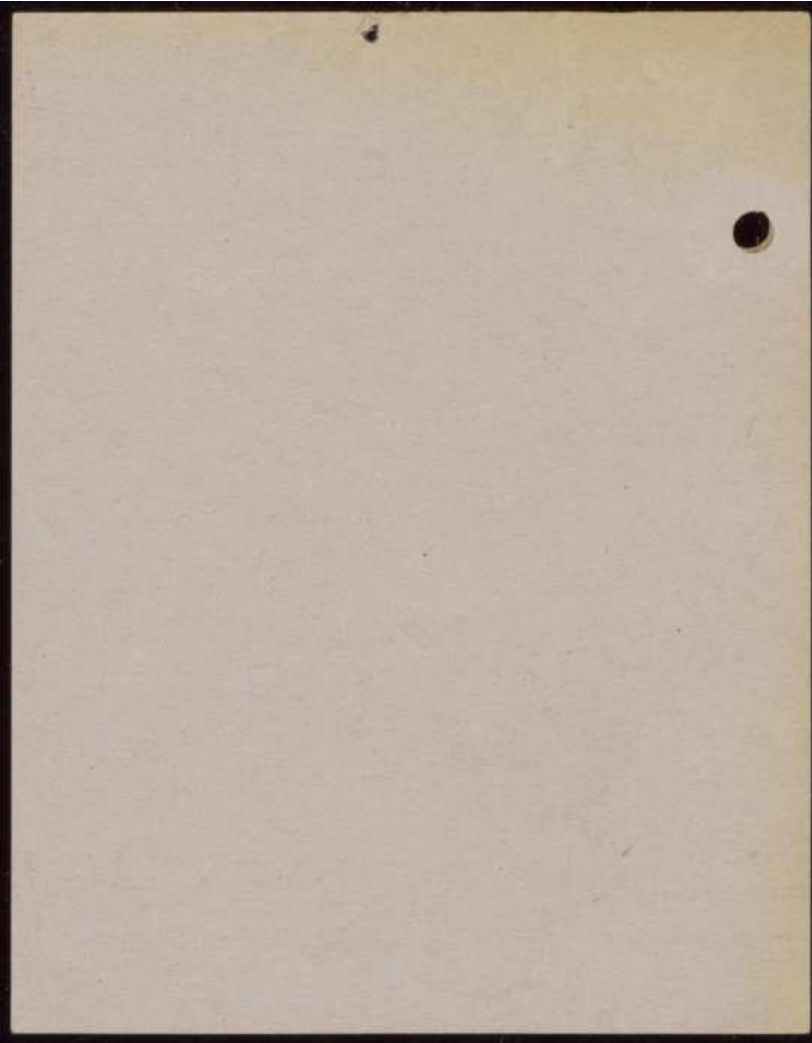



Copie BX 37

orig. A.VII.8.
B. X. 37.

ML/SW- 21445 & 22698-

19 MAR 1930

Monsieur le Directeur du
BUREAU DE STATISTIQUE de CRACOVIE
CRACOVIE (Pologne)

Monsieur le Directeur,

Nous avons parfaitement reçu vos différentes lettres relatives à un échange de publications statistiques entre votre Bureau et l'Institut international de Coopération intellectuelle.

Malheureusement, il ne nous est pas possible de donner une suite favorable à votre demande car l'Institut n'a pas encore édité de publication consacrée exclusivement à la statistique intellectuelle.

Nous prenons, néanmoins, bonne note du désir que vous avez exprimé et, éventuellement, nous ne manquerons pas de nous reporter à vos différentes lettres.

Je vous prie d'agréer, Monsieur le Directeur, l'expression de mes sentiments les plus distingués.

Pour le Directeur et par autorisation :
Le Chef du Service de Documentation,

(M. LEBRUN)

19 MAR 1953



A. V. 3.

B. X. 37.

A. I. 87.

N° 22957-

13 MAR 1930

Accusé réception

à : OFFICE CENTRAL DE STATISTIQUE
DE LA REPUBLIQUE POLONAISE

Al. Jerezolinskie, 32

VARSOVIE

Pologne

de : LA REPUBLIQUE POLONAISE -
ATLAS STATISTIQUE

Paris, le 11/3/30

INSTITUT INTERNATIONAL DE COOPÉRATION INTELLECTUELLE



A.11 - 1929

Cette partie est destinée aux Archives

Dossier B.X.97

ENVOIS DE DOCUMENTS FAITS A L'I.I.C.I.

Titre du document

Rzeczpospolita Polska
Atlas Szkalystyczny

Demandé à

Date Dossier

ou

Expédié par

E. Litwin

Date Dossier B.X.97

Envoi annoncé par lettre N°

22.957

(A.v.9)(A.I.87)

Signature :

Service de documentation

Document arrivé le

12. mars 1940

Inscrit à la Bibliothèque sous le N°

Ad. 395

Signature :

(N.B. - Prière de renvoyer cette feuille aux Archives)

1901 - 1902

1901 - 1902

at the 1st. of January 1902

at the 1st. of January 1902

1901 - 1902

1901 - 1902

1901 - 1902

1901 - 1902

1901 - 1902

1901

311

OFFICE CENTRAL DE STATISTIQUE
DE LA REPUBLIQUE POLONAISE

Cette copie : B. x. 37

original : A. v. 3

autre copie : A. I. 87

Varsovie, janvier 1930.
AL. Jorozolinski 32.-

10 mars 1930- 022.957

/E. SZTUM DE SZTREM/
Directeur
de l'OFFICE CENTRAL DE STATISTIQUE
DE LA REPUBLIQUE POLONAISE.

P.T.

J'ai l'honneur de vous envoyer ci-jointe la nouvelle
publication de l'Office Central de Statistique de la
République Polonaise :

La République Polonaise - Atlas Statistique
Agréez mes salutations distinguées.

Feuille A.11 envoyée à M. LEBRUN.

SOCIÉTÉ DES NATIONS

INSTITUT INTERNATIONAL
DE COOPÉRATION INTELLECTUELLE

Please quote Ref. N° in reply
Dans la réponse prière de rappeler
N° _____

SECTION DES RELATIONS ARTISTIQUES
ARTISTIC RELATIONS SECTION



LEAGUE OF NATIONS

INTERNATIONAL INSTITUTE
OF INTELLECTUAL COOPERATION

Téléphone : LOUVRE { 34-35
66-15

Adresse Télégraphique : INTELLECTI-111-PARIS

Paris (1^{re}) 2, Rue de Montpensier (Palais-Royal)

Le _____ 192



4626
aa

X documents envoyés sous pli
séparé comme "papiers
d'affaires recommandés".

B/X/37
D/K.25.2.

Statistique intellectuelle

28 FEV 1930

Monsieur Ignacy KRAUTLER
Chef du Service de la Statistique scolaire,
Bureau central de Statistique,
Al. Jerozolimskie 32,
VARSOVIE (Pologne)

Cher Monsieur,

X Ainsi que je l'ai annoncé dans ma lettre précédente, je vous
envoie, sous pli séparé, les tableaux supplémentaires que j'ai pu
établir pour la Pologne en ce qui concerne la première partie du
plan de la Commission Mixte. Je crois maintenant avoir tiré tout ce
qui a été possible des publications polonaises dont nous disposons.

Je serais très heureux de recevoir le plus tôt possible une
réponse de votre part, si vous aviez déjà commencé la révision des
documents que nous vous avons envoyés, pourriez-vous m'envoyer
tout ce qu'il nous a été possible de faire. Il me paraît en effet
le plus pratique, vue l'élaboration définitive des tableaux, que
vous me renvoyiez par groupe les tableaux revus par vous, ainsi que
les annotations que vous jugerez utiles de faire à propos de ces
tableaux.

En vous remerciant à l'avance, je vous prie d'agréer, cher
Monsieur, l'assurance de mes sentiments les plus dévoués.

Pour le Directeur et
Par autorisation:

(V. Castrilli)

Chargé de Mission

Krautler
Statistique int.

X. documents en voyes sans pli
separe comme papier
d'office de commande

2007 1930

Le 20/07/1930, j'ai eu l'honneur de recevoir de votre
bureau, par l'intermédiaire de Monsieur le Directeur
des Services, une lettre vous informant que vous
aviez été nommé à la direction des Services
de la Direction des Services, et que vous
deviez prendre possession de votre poste le 25/07/1930.

Je vous prie de bien vouloir agréer, Monsieur,
l'assurance de ma haute estime et de mon
profond respect, et de vous adresser, en
même temps, mes vives félicitations pour
la confiance que vous m'avez témoignée en
me nommant à la direction des Services.
Je vous prie d'agréer, Monsieur, l'assurance
de ma haute estime et de mon profond respect.

En votre fidèle et dévoué serviteur,
Le Directeur des Services, M. L. L.

M. L. L.

M. L. L.

M. L. L.

M. L. L.

4388
aa

21 FEV 1930

B/X/37

D/K. 19.2

Documents envoyés sous
pli séparé comme papiers
d'affaires recommandés

Statistique intellectuelle

Monsieur Ignacy KRAUTLER
Chef du Service de la Statistique scolaire,
Bureau Central de Statistique,
Al. Jerozolimskie 32
VARSOVIE (Pologne).

Cher Monsieur,

Nous envoyons, sous pli séparé, la suite des tableaux concernant la statistique intellectuelle, que nous avons pu établir d'après votre annuaire et qui concernent pour la plupart, ainsi que vous avez pu le voir pour les précédents, l'année 1926/27. J'ai trouvé à ma rentrée votre Annuaire de 1929 qui montre le développement qu'a suivi la statistique intellectuelle dans votre pays et je n'ai pas manqué de profiter des données qu'il contient. Je suis même revenu sur la partie "enseignement" et je vous enverrai sous peu quelques tableaux supplémentaires à notre premier envoi.

Vu cet enrichissement de vos statistiques nous avons pensé que nous vous éviterions du travail quelquefois presque impossible, de rechercher des données complémentaires pour l'année 1926/27, en utilisant les données plus récentes de votre nouvel Annuaire. Ceci est en effet conforme au plan de la Commission Mixte qui a envisagé pour ce premier essai la période quinquennale qui va de 1926 à 1930; ceci donne quelque latitude quant à l'année à choisir pour les données complémentaires que vous pourrez nous fournir, en gardant, cependant, dans la mesure possible, l'année 1926/27 comme date de base. Une restriction, cependant, reste à faire: il faudrait que les chiffres contenus dans un même tableau se réfèrent à la même année. Si pour un tableau concernant l'année 1926/27 vous aviez les données complémentaires concernant une année ultérieure, vous pourriez peut-être dans ce cas fournir tous les chiffres devant figurer dans ce tableau pour cette même année pour laquelle vous avez des renseignements plus complets.

Pour deux tableaux (N° LI Bibliothèques et LVIII Théâtres) nous avons utilisé des chiffres concernant l'année 1925. Nous pensons cependant que ces renseignements sont trop vieux pour pouvoir être publiés mais nous espérons que vous auriez les matériaux nécessaires dans votre bureau pour les remplacer par des chiffres plus récents, vu que nous les avons tirés, ainsi que nous l'avons commenté dans la note de ces

Krautler
Statistique intellectuelle

indiqué

SLC

21 FEB 1930

Tableau , des publications pas très récentes.

En ce qui concerne l'enseignement primaire, nous possédons deux publications : Wyniki Spisu Dzieci z Czerwca 1926 Roku et Szkoły Powszechno Szaczypospolitej Polskiej w Roku Szkolnym 1925/26 très détaillées mais trop anciennes pour être utilisées, mais nous avons pensé qu'elles contiennent des renseignements que vous avez peut-être pour les années ultérieures et que vous pourrez utiliser pour compléter les tableaux de notre premier envoi.

Pour les différentes institutions auxquelles se rapportent les tableaux de la deuxième partie du plan de la Commission mixte, nous vous serons très obligés de nous fournir aussi, ainsi que nous l'avons demandé pour l'enseignement, un aperçu général sur leur organisation ou les matériaux qui nous permettraient de mettre sur pied cet aperçu.

En vous remerciant en avance, je vous prie d'agréer, cher Monsieur, l'assurance de mes sentiments les plus dévoués.

Pour le Directeur
et par autorisation:

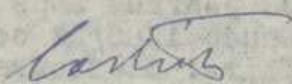
(Castrilli)

Chargé de Mission

Direction
Pour envoi à Pologne.

le même adresse de
le lettre, mais sous
plus épais, comme "papers
d'affaires recommandés."

Cartes.

19.2.30





BIURO STATYSTYCZNE

MIASTA KRAKOWA

Bureau statistique
de la ville de Cracovie
Pologne.



À

*L'Institut International
de Cooperation Intellectuelle*

*2, r. de Montpensier
Paris,*

Nro B. S.

817 30

Cracovie, le
Kraków, dnia

20 / III 19 30

Bx 97

Ca: A. W. 82

Le BUREAU de STATISTIQUE de la Ville de CRACOVIE,
(Pologne) a l'honneur de vous communiquer que sa lettre réclamation
du 12 / XII 1930 Nro BS 3450 / 29 concernant

l'échange des publications

est restée sans réponse résultat.

27 FEV 1930 - 022.698

Répondre

BIURO STATYSTYCZNE stol. król. m. KRAKÓWA prosi o za-
twierdzenie pisma reklamacji z _____ / _____ 19 ____ L. B. S. _____
dotyczące _____

Indexé A :

Bureau statistique de la
ville de Cracovie
statistique intellectuelle
éch. de publications

Ponaglenie. — Druk M. Biura Stat.

Janiec
Le Directeur — Dyrektor:

Prière de voir
cette pièce.

ARCHIVES.

5 III 30

Repondu
par M. de Brion
C



Direction

Ci-joint une lettre et
des documents à envoyer à la
même adresse sous pli recommandé.

Il faudrait envoyer les documents
comme "papiers d'affaires
recommandés" pour être sûrs
qu'ils ne se perdent pas.

Voudriez-vous faire partir
la lettre et les papiers le plus
vite possible.

Merci.

J. Dondkinn.

23. I. 30.



B X 37

3468
aa

B. X. 37.

23 JAN 1930

Statistique intellectuelle

Monsieur Ignacy KRAUTLER,
Chef du Service de la Statistique scolaire,
Bureau Central de Statistique,
Al. Jerozolimskie 32,
VARSOVIE (Pologne)

Cher Monsieur,

Ainsi que nous l'avons décidé lors de la conversation que j'ai eu le plaisir d'avoir avec vous à Varsovie, pendant le Congrès de l'Institut international de Statistique, je vous envoie un premier groupe de tableaux concernant les relevés faits par nous sur la statistique intellectuelle de la Pologne, d'après les publications qui sont en notre possession.

envoi sous
pli séparé

EL

Si vous vous souvenez bien, nous avons décidé qu'il valait mieux que le travail que nous faisons ici soit revu par les bureaux nationaux. Les tableaux que je vous envoie ne sont qu'une partie de notre travail, mais j'ai préféré ne pas attendre d'avoir tout terminé, de façon à ce que vous puissiez dès à présent, vous rendre compte de notre manière de travailler. Si vous avez des questions à nous poser nous sommes toujours prêts à vous répondre immédiatement et à éviter, au cas où il y aurait des indications insuffisamment claires, de les renouveler pour les tableaux à suivre.

Si vous avez la possibilité, non seulement de corriger les erreurs éventuelles qui auraient pu se glisser dans notre travail, mais encore de compléter les colonnes que nous avons dû laisser en blanc, ceci serait, évidemment, d'une très grande utilité pour le travail.

Au cas où, depuis votre dernier envoi, d'autres publications pouvant nous intéresser auraient paru, ou que vous seriez en possession de relevés manuscrits que nous n'avons pas, vous pourriez, peut-être, nous les communiquer, soit en bon, soit en prêt, pour que nous puissions, si cela ne vous est pas possible sur place, compléter ici le maximum de lacunes. Comme je vous l'ai déjà dit, il nous sera impossible, pour ce premier essai, de donner tous les renseignements demandés par le plan March.

Indexe

Krautler
Stat. int.

Pologne (bas K.)
Glowy

12/11

En plus de ces tableaux, il est tout à fait essentiel que nous publions un aperçu général sur l'organisation de l'enseignement en Pologne. Je me demande s'il vous est possible de nous fournir cet aperçu et, au cas où vous ne pourriez le faire, de nous donner les éléments nécessaires pour que nous puissions nous documenter ici. Il serait évidemment

EL

.../...

3488
aa

(64 A.V.3.)
B.X.37.

Cette copie B.X.37

28 JAN 1930

ML/SW-

Monsieur B U Z E K,
Directeur de l'OFFICE CENTRAL DE STATISTIQUE
de la République Polonaise,
Al. Jerozolimskie, 32
V A R S O V I E Pologne

Monsieur le Directeur,

J'ai l'honneur de vous accuser réception de :

ANNUAIRE STATISTIQUE DE LA POLOGNE, 1929
que vous avez bien voulu envoyer à l'Institut international
de Coopération intellectuelle et qui a été aussitôt transmis
au service intéressé.

En vous exprimant mes bien vifs remerciements, je
vous prie d'agréer, Monsieur le Directeur, l'expression de
mes sentiments les plus distingués.

Pour le Directeur et par autorisation :
Le Chef du Service de Documentation,

(M. LEBRUN)



222

28 JAN 1950

TO: DIRECTOR, FBI
FROM: SAC, NEW YORK
SUBJECT: [Illegible]
[The following text is extremely faint and largely illegible due to fading and bleed-through from the reverse side of the page. It appears to be a memorandum or letter containing several paragraphs of text.]

a a

NOTE pour M. CASTRILLE

Je trouve au dossier A.VII.8.
la copie d'une lettre 21445 insérée au
B.X.37.

Je vous serais obligé de me
faire savoir si vous comptez répondre à
M. CERNACKI et dans quel sens.

Il me sera utile de connaître
votre réponse car, vous le savez, je suis
chargé des échanges de publications de
l'Institut.

a

vu par le chef cli

Vandenberg 1929

IGNACY KRÄUTLER

chef des Services de la Statistique
scolaire.

Bureau Central de Statistique

113



Vu
M. Castelli Vincenzo
à Varsovie 1929.

B x 32

PROF. DR. JOSEPH BUZEK

Président du Comité d'Organisation de la XVIII
Session de l'Institut International de Statistique



19 DEC 1929 - 021.445

No B.S. 3450.../29

Répondre.

Kraków, le 30 novembre 1929.
Cracovie,

Monsieur le Directeur,

*Reponse inutile
pour le moment*

J'ai l'honneur de vous prier de vouloir bien m'informer si vous seriez disposé à nouer des relations d'échange des publications statistiques avec l'Office de notre ville.

Nous pourrions mettre à votre disposition les publications suivantes:

- 1/ Le Bulletin mensuel de statistique municipale;
- 2/ Les Résultats généraux du recensement de la population, des bâtiments, des animaux domestiques à Cracovie, ^{effectuée} en 1921;
- 3/ L'Annuaire qui paraîtra pour la première fois après une interruption de 17 années dans le courant du premier semestre de l'année 1930 et qui des lors paraîtra régulièrement chaque année. L'annuaire pour 1930 contiendra les données statistiques de notre ville pour les années 1913-1929.

Les données statistiques de votre Institut sont très importantes pour les travaux de statistique comparée, effectués par notre Bureau. Aussi je vous serais très reconnaissant pour l'envoi de vos précieuses publications.

Veuillez, Monsieur le Directeur, recevoir l'expression de ma considération la plus distinguée.

Le Directeur:

Jarman

/-/ Sarnecki

Institut International
de Cooperation Intellectuelle

PARIS

2. rue de Montpensier

*Indice
Bureau Stat. de la ville de C.
Stat. Inter.
Cch. de publ.
Pologne (C. V. Cracovie)*

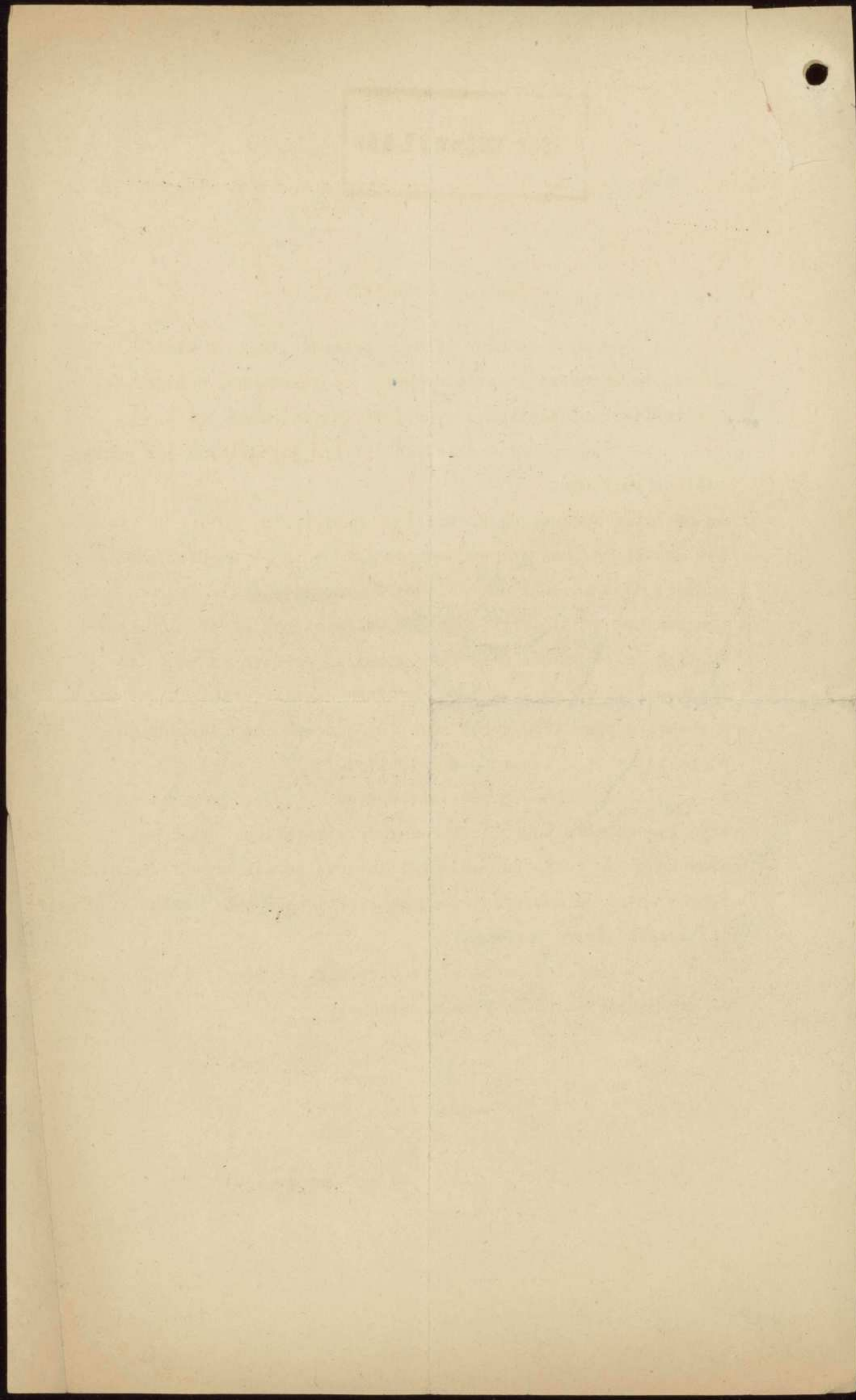

DOSSIER :

FICHE DE RENVOI

CROSS REFERENCE

B X 37

Voir dossier principal :

B X 69

Lettre N° :

15-399

Date :

30-8-29

Signataire :

Murkowski

Remercié du 25-8-29

Esperons que l'U.C.I. sera représentée
au congrès des Italiens à Rome et que ce re-
présentant fasse le rapport.



DOSSIER :

B X 69

FICHE DE RENVOI

CROSS REFERENCE

Voir dossier principal :

B X 69

Lettre N° :

7896.

Date :

25-3-29

~~Signataire :~~

a' Imoskowski

Soumis heureux de sa nomination président de la Com. - Com.
de statistique de production littéraire. Envoyons brief
rapport à ce sujet. Provoquons de lui envoyer qq.
tableaux de statistique de tirage à part.



DOSSIER :

B-X.34

FICHE DE RENVOI

CROSS REFERENCE

Voir dossier principal : B-X.3

Lettre N° : 7896-C

Date : 25.11.29

Signataire : Muspratt.

Envoyons le rapport demandé. Une cinquantaine d'ex. du tirage à part
du tableau statisk que les 51 à sa disposition.

10

11

12

DOSSIER :

B ~~X~~ 37

FICHE DE RENVOI

CROSS REFERENCE

Voir dossier principal :

B-X

69

Lettre N° : 15317

Date : 9.11.29

Signataire : Muszkowski

Demande rapport sur la statistique de la production littéraire
pr. présenter au Congrès mondial des bibliothèques à Rome



6814 - C
aa

26 FEV 1929

B.X.37

TBC/LI

Monsieur Joseph BUZEK,
Directeur de l'Office Central
de Statistique,
Aleje Jerozolimskie 32
VARSOVIE, Pologne.

Monsieur le Directeur,

J'ai été très heureux de recevoir votre lettre et de voir que nous pouvons compter sur une collaboration active de votre part. Je suppose que vous avez déjà reçu un avis vous informant que toutes les publications que vous avez bien voulu nous envoyer nous sont bien parvenues. Je tiens aussi à vous faire savoir que les matériaux que vous avez mis à notre disposition sont extrêmement intéressants, c'est d'ailleurs pourquoi nous avons commencé par l'étude de votre pays dans le travail préparatoire en vue de la publication d'un annuaire international.

Nous avons décidé de considérer pour cette première publication les années entre la première période quinquennale 1926-1931, c'est-à-dire que les données les plus anciennes se rapporteront à l'année scolaire 1926-1927 mais pourront aussi bien se rapporter aux deux années suivantes.

J'ai pensé qu'il serait intéressant de vous informer de ce fait en vue des nouveaux relèvements que vous pensez faire.

.....

Indice

Buzek
(Stat. de Varsovie)
Jedyny Urząd Statystyczny
stat. wst.

381 V3735

pour donner suite au plan de la Commission mixte de Statistique intellectuelle.

Pour faciliter notre travail, il serait bon que vous puissiez nous faire tenir une documentation sur l'organisation de l'enseignement en Pologne. Il est évident que lorsque nous aurons terminé la partie concernant la Pologne, nous vous l'enverrons en vous demandant, d'une part, de compléter les données par des renseignements non encore publiés et d'autre part de vérifier si nous n'avons pas commis d'erreurs. Ainsi que vous nous le demandez, je vous fais parvenir, sous pli séparé, cinq exemplaires des tableaux modèles.

Veuillez agréer, Monsieur le Directeur, l'assurance de ma considération distinguée.

Le Directeur :

P.S. Nous venons de recevoir encore deux publications que vous nous avez envoyées :

- 1) Szkoly Powszechne Rzeczypospolitej Polskiej. 1925/26
- 2) Marjan Falski - Wyniki Spisu Dzieci zaszewka 1926 roky

S'il vous était possible de nous faire tenir aussi celui des volumes concernant le recensement en Pologne qui donne la répartition des habitants par professions, nous vous en serions très reconnaissants. Il nous serait en effet très utile d'avoir des données plus détaillées sur la répartition des professions que celles qui existent dans votre annuaire général.





M. Messonier

Les lettres rédigées par Mlle
Chester pour le Statistique
intellectuelle sont toujours écrites
d'accord avec nous.

Le comité a déjà le livre
pour le Pologne

Castelli

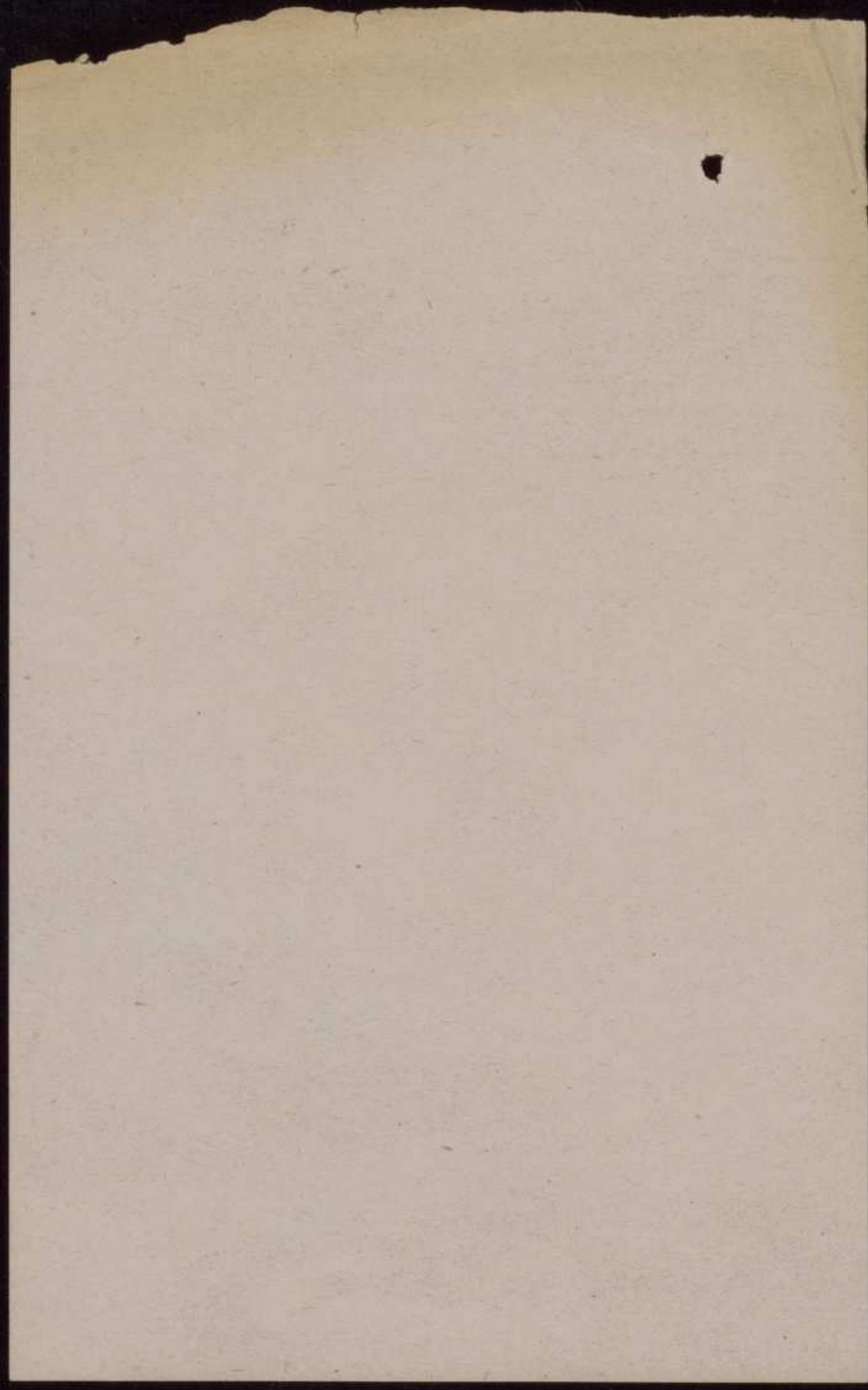
25/2



M. Castrilli -

M. le Directeur vous prie de
lire cette lettre et de lui dire
si vous êtes d'accord -

M 23/2

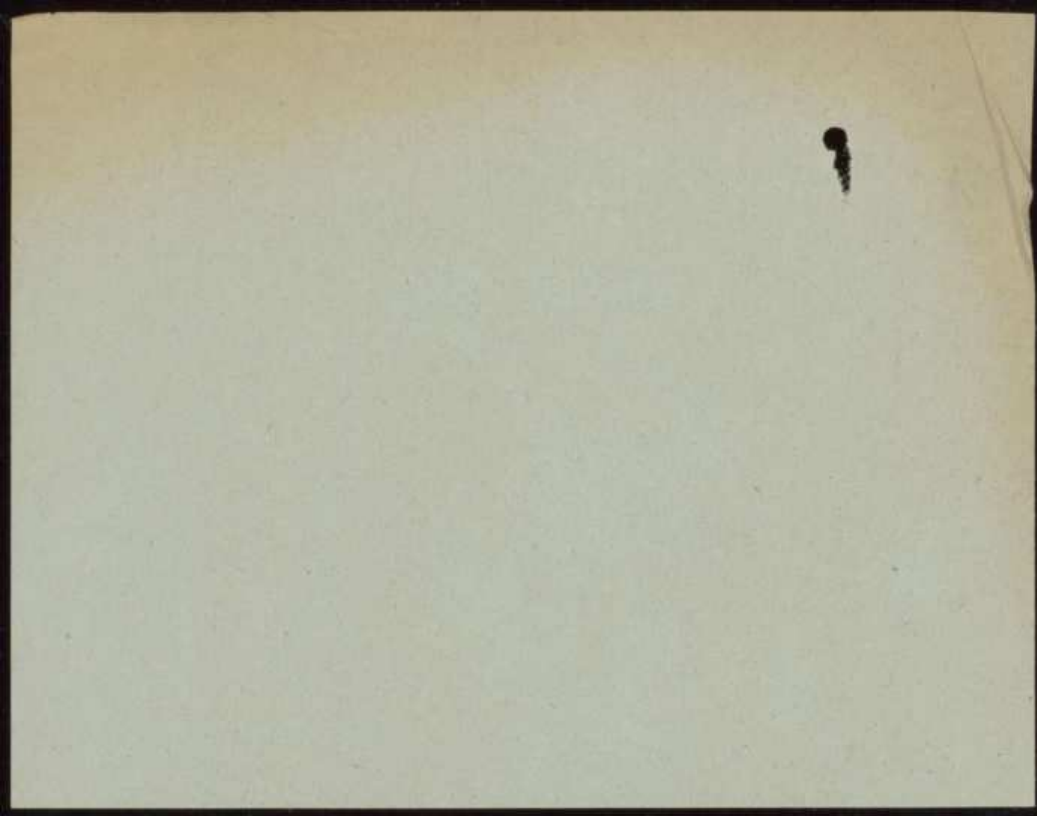

Publications mentionnées
"mes plus récentes" transmises
à M^{lle} Marthe

J. Auer

14 D.

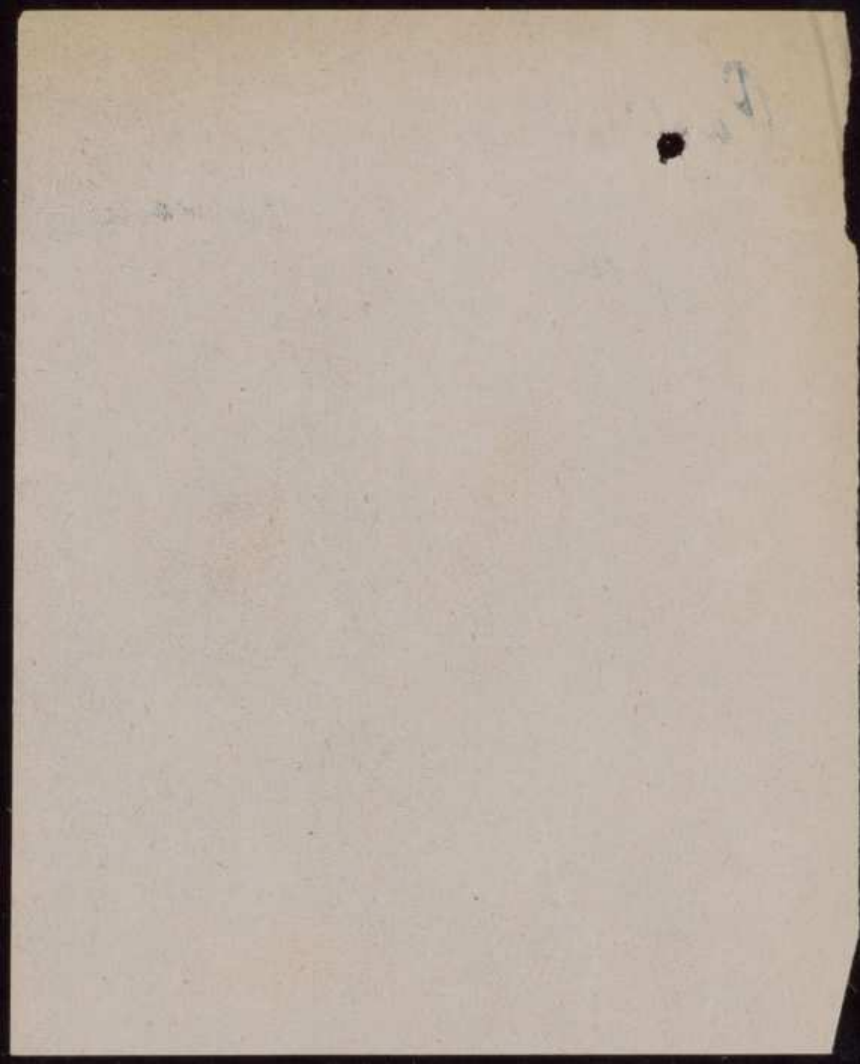

GŁÓWNY
URZĄD STATYSTYCZNY

Nr 58/V/29

Réponse à la lettre
No B.X.37 T.B.Ch -
L. I/23.11.28.

WARSAWA, dn. Janvier 1929.
ALEJE JEROZOLIMSKIE 32.

FEV 1929 014.357
Répondre 23.2.29

Monsieur le Directeur,

Je vous remercie beaucoup pour l'envoi du Rapport de la Commission Mixte de la Statistique Intellectuelle et des schémas, que vous avez eu l'amabilité de m'envoyer à la suite de votre lettre du 26 novembre dernier No.B.X. 37. Je profite de l'occasion pour vous demander, si vous pourriez nous faire parvenir encore cinq complets de schémas mentionnés, afin que nous pouvions les envoyer aux institutions, dont la collaboration nous serait très utile.

L'uniformisation de la statistique intellectuelle de tous les pays nous paraît une tâche d'une telle importance que, de notre part, nous ferons tout le possible, pour que la documentation de notre pays soit le plus conformée aux schémas que nous venons de recevoir.

C'est avec un grand regret que j'apprend, que les publications, que nous avons mentionnées dans notre lettre du mois de mai de l'année passée, ne vous sont pas parvenues. C'est pourquoi, j'ai fait expédier, il y a quelques jours, les dites publications à votre adresse et je me suis permis d'y ajouter d'autres ayant trait à la statistique intellectuelle et qui avaient paru ultérieurement. Le fascicule 11 des Informations Statistiques, contenant des tableaux relatifs aux bibliothèques scientifiques est épuisé. Cependant, les statistiques analogues et même sous forme plus détaillée, sont insérées dans l'Annuaire Statistique de 1928, que nous venons de vous envoyer.

v e r t e

Indexo

Szkieł. do kł. i
stat. intell.

Quant à la question relative à la bibliographie des ouvrages, ayant trait à la statistique intellectuelle, nous nous en occuperons dans un délai le plus proche.

Veuillez agréer, Monsieur le Directeur, l'expression de ma haute considération et de mes sentiments les plus distingués.



DIRECTEUR
DE L'OFFICE CENTRAL DE STATISTIQUE.

Joseph Buzek

MONSIEUR LE DIRECTEUR
DE L'INSTITUT INTERNATIONAL
DE COOPÉRATION INTELLECTUELLE
Section d'Information
PARIS 1-er
2, rue de Montpensier .
/Palais Royal/.

8672-l
aa

(une copie est classée A. V. 3)

B.X.37

30 JAN 1929

TC/RW

Index

- 1 Monsieur E. SZTUM DE SZTREM
- 2 Directeur du "Główny Urząd Statystyczny"
- Aleje Jerozolimskie 32
- VARSOVIE (Pologne)
- 3 Stat. Tell.

Monsieur le Directeur,

Nous vous remercions beaucoup de l'envoi de vos publications :

Annuaire statistique de la République polonaise 1927 et 1928;

Fascicules 6, 7 et 8 du Bulletin d'Informations statistiques;

Extraits de la Revue trimestrielle de Statistique, fascicule 4, 1928, concernant les périodiques en Pologne;

Annuaire statistique des Villes de Pologne, 1928;

Bulletin statistique du Ministère des Finances, Mai 1928;

Revue trimestrielle de Statistique, année 1928, Tome 5, Fasc. 3.

Nous avons pu constater que ces publications répondaient déjà à une grande partie des questions envisagées dans le rapport de M. March, et nous espérons que grâce à votre collaboration la Pologne pourra figurer en bonne place dans l'Annuaire international que nous préparons.

Veuillez agréer, Monsieur le Directeur, l'assurance de ma haute considération.



(M. LEBRUN)

Chef du Service de Documentation

Publications reçues 10 I. 29.

Annuaire statistique de la République polonaise 1927 et 1928.

Fascicules 6, 7 et 8 du Bulletin d'Information statistiques;

Extraits de la Revue internationale trimestrielle de Statistique, fascicule 4, 1928, concernant les périodiques de Pologne.

Annuaire statistique des villes de Pologne, 1928

Bulletin statistique du Ministère des Finances, Mai 1928

non Revue trimestrielle de Statistique, année 1928, Tome 5, Fasc. 3

Publication No. 1017

Journal of the American Medical Association

Published weekly, except on Sundays, and on the 1st of each month

Subscription price, \$5.00 per annum in advance. Single copies, 15 cents. Entered as second-class matter, May 2, 1902. Postpaid.

Published by the American Medical Association, 535 North Dearborn Street, Chicago, Ill.

Acceptance for mailing at special rate of postage provided for in Act of October 3, 1917.

Postmaster: This publication is published weekly, except on Sundays, and on the 1st of each month.

3883.L
aa

26 NOV 1928

T.B.Ch - LI/23.11.28

Monsieur le Directeur,

Comme suite à notre correspondance sur la Statistique intellectuelle, nous avons le plaisir de vous envoyer, sous pli séparé, un rapport complet sur le travail de la Commission Mixte de Statistique intellectuelle ainsi que deux tirages à part des cadres modèles qu'elle a élaborés.

Ainsi que vous pourrez le constater à la page 30 du rapport, ce travail a été approuvé et soutenu par le Congrès de l'Institut international de Statistique qui s'est réuni au Caire, du 28 décembre 1927 au 5 janvier 1928. Il a été examiné ensuite par la Commission internationale de Coopération intellectuelle et le Conseil de la Société des Nations qui l'ont approuvé également.

Vous trouverez ci-joint les résolutions qui ont été votées à ce sujet et la recommandation qui a été transmise par le Conseil de la Société des Nations, aussi bien aux délégués qui représentaient la Pologne à l'Assemblée qu'à votre Gouvernement.

Vu l'intérêt que vous avez toujours manifesté dans vos lettres pour notre travail, nous espérons que, dans la mesure du possible, vous pourrez suivre le plan de travail proposé par la Commission Mixte. Il serait en effet désirable que tous les Etats suivent un même modèle de façon à faciliter, d'une part, la lecture des statistiques et de permettre, d'autre part, des comparaisons internationales.

Nous comprenons fort bien qu'il sera difficile de donner, dès le début, tous les renseignements qui sont demandés dans le rapport, mais il nous a paru intéressant de commencer le travail, même si tous les pays ne se trouvaient pas en état de fournir une documentation complète.

Ainsi que vous pourrez le constater, aussi bien d'après le rapport de M. March que d'après les vœux émis par l'Institut de Statistique, ce travail a un double objet: l'un est d'obtenir, dans chaque pays, des renseignements plus détaillés et plus complets qui seraient réunis et publiés par les bureaux compétents; l'autre, est d'établir un annuaire international qui réunirait des données statistiques comparatives et une bonne bibliographie, par pays, de tout ce qui touche au sujet (c'est-à-dire non seulement les publications purement statistiques, mais encore les publications d'ensemble sur l'organisation des différentes branches de la vie intellectuelle.)

Indexé

Séminaire de Brém
M. H. (S.)

28 NOV 1958

100-100000

UNITED STATES DEPARTMENT OF THE ARMY

OFFICE OF THE ADJUTANT GENERAL

WASHINGTON, D. C. 20315

MEMORANDUM FOR THE RECORD

SUBJECT: [Illegible]

1. [Illegible]

2. [Illegible]

3. [Illegible]

tab

100-100000

Vous avez bien voulu nous envoyer, au mois de mars 1927, une bibliographie très détaillée des ouvrages que vous considérez comme faisant partie de la Statistique intellectuelle. Cette bibliographie comprend, sauf erreur, tout ce qui a paru jusqu'en 1925. Il nous serait très utile si vous pouviez la compléter pour les publications qui ont été publiées ultérieurement.

Nous avons le regret de vous informer, par la même occasion, que les publications que vous nous annoncez dans votre lettre du 11 mai^x ne nous sont jamais parvenues. Nous serions cependant désireux de posséder à notre bibliothèque l'essentiel de ce qui a pu paraître dans votre pays intéressant notre travail.

Inutile de vous dire que nous sommes toujours à votre disposition pour tous les renseignements complémentaires dont vous pourriez avoir besoin.

Veuillez agréer, Monsieur le Directeur, l'expression de nos sentiments de haute considération.

(G. PREZZOLINI)
Chef de la Section d'Information.

Monsieur E. SZTURM DE SZTREM,
Directeur du "Główny Urząd Statystyczny",
Aleje Jerozolimskie 32;
VARSOVIE, Pologne.

* Annuaire Statistique de la République Polonaise pour 1927, contenant des tableaux relatifs à l'enseignement scolaire et l'éducation, aux publications périodiques et autres, au radio.

Informations statistiques de 1928, contenant des tableaux relatifs aux bibliothèques scientifiques (fasc. 2), aux cinématographies (fasc. 6) et aux publications périodiques en 1927 (fasc. 7).

107
108
109
110
111

There were about 100 men in the
army at the time of the
battle of the Marston. It is
said that the army was
defeated by the king's army.
The king's army was
defeated by the king's army.

The king's army was
defeated by the king's army.
The king's army was
defeated by the king's army.
The king's army was
defeated by the king's army.

The king's army was
defeated by the king's army.
The king's army was
defeated by the king's army.

The king's army was
defeated by the king's army.
The king's army was
defeated by the king's army.

PERFECT

The king's army was
defeated by the king's army.
The king's army was
defeated by the king's army.
The king's army was
defeated by the king's army.

Septembre 1928

PUBLICATIONS CONCERNANT
LA STATISTIQUE INTELLECTUELLE
ACTUELLEMENT A LA BIBLIOTHEQUE

B.X. 37

POLOGNE

~~Ad~~/257 - Tableaux statistiques de la Pologne, 1925-26

La Vie intellectuelle, p. 23-34: Administration scolaire;
analphabétiques; écoles primaires et secondaires églises -

Aa/64 - Almanach polonais, p. 94-98 - Enseignement primaire, secondaire
et supérieur

~~Ad~~/45 - Annuaire statistique de la Ville de Lodz, 1926

La Vie intellectuelle - p. 100-108: ~~XXXXXXXXXXXXXXXXXXXX~~:

Théâtres et cinématographes; orchestre symphonique de Lodz;
Bibliothèques; Galerie municipale de l'art, Musée municipal;
Journaux -

Enseignement - p. 110-138: primaire, secondaire, professionnel;
Ecoles supérieures, Sciences sociales et économiques

PERFECT



PERFECT



PERFECT

GŁÓWNY
URZĄD STATYSTYCZNY

WARSZAWA, dn. 11 mai 1928 r.
ALEJE JEROZOLIMSKIE 32.

Nr 257/14

14 MAI 1928 009067

Monsieur

Conformément au desir de l'Institut, exprimé dans la lettre du 28 mars dernier, N.B.X, l'Office Central de Statistique vous envoie celles de ses récentes publications qui contiennent des renseignements relatifs aux différents domaines de la statistique de la vie intellectuelle dans notre pays, notamment:

l'Annuaire Statistique de la République Polonaise pour 1927, contenant des tableaux relatifs.

à l'enseignement scolaire et l'éducation /pp.395 - 464/,
aux publications périodiques et autres /pp.465 - 472/ et
au radio /pp.473-474/ ainsi que

les Informations Statistiques de 1928, contenant des tableaux relatifs

aux bibliothèques scientifiques /fasc.2/

aux cinématographies /fasc.6/ et

aux publications périodiques en 1927 /fasc.7/.

En outre, possédons-nous maintenant ^{des} manuscrits ayant traités aux domaines jusqu'ici non envisagés dans nos publications, notamment, des statistiques: des bibliothèques d'écoles, pour les années 1925/26 et 1926/27, des archives, pour 1927, et des musées pour 1925. Toutes ces statistiques paraîtront, en octobre prochain, dans l'Annuaire Statistique de la Pologne.

Nous tenons à vous assurer, qu'à l'avenir, nous nous empresserons de vous faire parvenir toutes nos publications contenant des données sur la vie intellectuelle dans votre pays.

Veuillez agréer, Monsieur l'assurance de ma parfaite considération.

DIRECTEUR

Monsieur le Directeur
de l'Institut International
de Coopération Intellectuelle
/Section d'Information/

Paris /I/

Indexé A:

Library Congr. Stat.
Office Gen. de Stat.
Pologne (C.V. G.)
" (C.V. Varsaw)

/-/ E.SZTUM DE SZTREM

8549
aa

28 MAR 1928

Monsieur,

L'Institut international de Coopération intellectuelle désirerait avoir à sa bibliothèque une documentation aussi complète que possible sur la statistique intellectuelle des différents pays.

Nous vous serions très reconnaissants si vous pouviez nous envoyer les publications ayant trait à la statistique intellectuelle de votre pays.

Nous avons le plaisir de vous annoncer en même temps - si vous ne le savez pas encore - que le projet présenté par la Commission mixte des statistiques intellectuelles à la réunion de l'Institut international des statistiques, le 28 décembre au Caire, a été approuvé par cet Institut.

Veuillez trouver ci-joint, les vœux émis à cette occasion.

Si la Commission internationale de Coopération intellectuelle approuve le travail de la Commission mixte, nous espérons vous envoyer au début de l'automne prochain le rapport et les cadres pour la statistique intellectuelle, établis par cette Commission.

Veuillez agréer, Monsieur, l'assurance de ma haute considération,

Le Chef de la Section d'Information
et de Documentation,

M. le Directeur du
GŁOWNY URZĄD STATYSTYCZNY
Aleje Jerozolimskie 32
VARSOVIE

Pologne

Pour le Directeur par autorisation
16



January 1941

Dear Sir,

I have the pleasure to acknowledge the receipt of your letter of the 14th inst. in relation to the above mentioned matter.

Yours faithfully,

John Doe, Secretary

Enclosed for your information are two copies of the report of the committee.

I am, Sir, very respectfully,

Sincerely yours,

John Doe, Secretary

I am, Sir, very respectfully,

Sincerely yours,

John Doe, Secretary

I am, Sir, very respectfully,

Sincerely yours,

John Doe, Secretary

I am, Sir, very respectfully,

Sincerely yours,

John Doe, Secretary

I am, Sir, very respectfully,

Sincerely yours,

John Doe, Secretary

5312
aa

B.X.37

11 OCT 1927

TC/JA - 6.X.

Cher Monsieur,

Veillez trouver ci-joint les tableaux de statistique que je vous avais promis. Comme nous l'avions convenu ce sont ceux concernant les bibliothèques, les archives, l'édition et la librairie.

Si vous aviez quelques remarques à faire je vous serais très obligée de bien vouloir me les faire parvenir avant le 1er Décembre.

Veillez croire, Cher Monsieur, à mes sentiments les meilleurs.

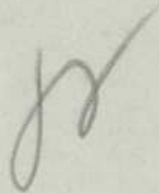

(T. BERESOVSKI-CHESTOV)
Chef du Service d'Analyse

Monsieur MUSZKOWSKI
Okolnik, 9
VARSOVIE
(Pologne)

INDEXÉ A :

Muszkowski



11 OCT 1957

100-100000

1. The following information was received from the
2. Bureau of the Census, Washington, D.C., on October 10, 1957.
3. The Bureau of the Census has received information from the
4. Bureau of the Census, Washington, D.C., on October 10, 1957.
5. The Bureau of the Census has received information from the
6. Bureau of the Census, Washington, D.C., on October 10, 1957.

7. The Bureau of the Census has received information from the
8. Bureau of the Census, Washington, D.C., on October 10, 1957.
9. The Bureau of the Census has received information from the
10. Bureau of the Census, Washington, D.C., on October 10, 1957.

11. The Bureau of the Census has received information from the
12. Bureau of the Census, Washington, D.C., on October 10, 1957.
13. The Bureau of the Census has received information from the
14. Bureau of the Census, Washington, D.C., on October 10, 1957.

15. The Bureau of the Census has received information from the
16. Bureau of the Census, Washington, D.C., on October 10, 1957.
17. The Bureau of the Census has received information from the
18. Bureau of the Census, Washington, D.C., on October 10, 1957.

19. The Bureau of the Census has received information from the
20. Bureau of the Census, Washington, D.C., on October 10, 1957.

21. The Bureau of the Census has received information from the
22. Bureau of the Census, Washington, D.C., on October 10, 1957.

4.4.27

Mlle Chertov

Croyez-vous
nécessaire de
demander à M.
Zaleski une trad.
franc. des titres
des volumes pour
préparer la
bibliographie?

ss.

non
J. Lucet

M. Prezolini

B/X/37
TC/RA-4-IV

2086 aa

-5 AVR 1927

Monsieur le Directeur,

Nous avons bien reçu votre lettre du 21 Mars et la bibliographie très détaillée sur la vie intellectuelle polonaise qui l'accompagnait.

Nous vous remercions pour cet intéressant document qui sera soumis à la Commission Mixte de Statistique Intellectuelle.

Veuillez agréer, Monsieur le Directeur, l'expression de mes sentiments distingués.

Le Chef de la Section d'Information
et de Documentation

(G. PREZZOLINI)

Monsieur le Directeur du
GŁOWNY URZĄD STATYSTYCZNY
Aleje Jerozolimskie 32
WARSZAWA
Pologne

9L

2 APR 1957

2 APR 1957

2 APR 1957

RECEIVED

RECEIVED

RECEIVED

RECEIVED

RECEIVED

RECEIVED

RECEIVED

(D. PRESENT)

RECEIVED

RECEIVED

RECEIVED

RECEIVED

ALEJE JEROZOLIMSKIE 32

No

-1 AVRIL 1927 001,901

Répondu.le

Warszawa, d.

mars

192 7 r.

B. x

MONSIEUR LE DIRECTEUR DE L'INSTITUT

INTERNATIONAL DE COOPERATION

INTELLECTUELLE

SECTION D'INFORMATION ET DE DOCUMENTATION

Paris

— • — • — • — • — • — • — • — • —

Complétant notre lettre du 15 février 1927 ~~1927~~ N.955 Pr. nous avons l'honneur de Vous envoyer ci - jointe la bibliographie des travaux concernant la statistique de la vie intellectuelle en Pologne.

Veuillez agréer, Monsieur le Directeur, mes salutations distinguées.-

PARIS I

2, Rue de Montpensier

/Palais Royal/

D I R E C T E U R

Dr Burch

M.K.

Druk. Państwowa Nr. 35005. 8.I.27. 15.000.

1000 STATIONERY

NEW YORK

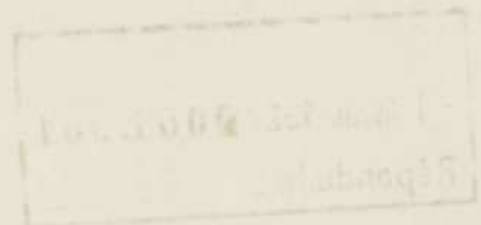

RECEIVED
JAN 10 1901

Vie intellectuelle en général.

1. [A.P.]
Koszta oświaty w Królestwie Polskiem.
/Praca. [Warszawa. 1905]. 8°. No. 6. Str. 1-54 /.
2. Hartleb, K. i Gawlik, M.
Kultura Polski.
Lwów. 1925.
8°. 258 + VII str.
3. [.....]
Instruction publique.
/Statistique de la Pologne. VI volume: Fonctionnaires de l'Etat
du service civil.
Varsovie. 1925. F°. Pag. 63 - 84, 142/.
4. [.....]
La vie intellectuelle.
/Almanach Polonais. Varsovie. 1921. 16°. Pag. 80-101/.
5. Maciesza, Aleksander, Doktor.
Oświata w Królestwie Polskim 1897 roku.
/Atlas Statystyczny Królestwa Polskiego. Płock. 1907. 2°. Str. 12
i kartogram XI /.
6. [.....]
Obzor diejatielnosti wiadomstwa Ministierstwa Narodnago proswieszcze-
nija za wriemia carstwowanija impieratora Aleksandra III.
S.-Pietierburg. 1901.
XXXIII + 524 + 109 str.
7. [.....]
Oświata i kultura [w powiatowych związkach komunalnych].
/Kwartalnik Statystyczny. Warszawa. 1926. 8°. Tom II. Str. 478-490/.
8. Roźdiestwienskij, S.W.
Istoriczeskij obzor diejatielnosti Ministierstwa Narodnago
Proswieszczenija.
S.-Pietierburg. 1902.
785 str.

[...]

[...]

[...]

[...]

[...]

[...]

[...]

[...]

[...]

[...]

[...]

[...]

[...]

[...]

[...]

[...]

[...]

[...]

[...]

[...]

[...]

[...]

[...]

[...]

9. Tenczynowa, Kazimiera.
Oświata [w powiecie zamojskim].
/Miesięcznik Statystyczny. Warszawa. 1920. 8^o. Tom I. Str. 288-290, 301.
10. W.
Stan oświatowo-kulturalny wśród Polonji zagranicą.
/Wychodźca. Warszawa. 1922. No. 24/.
11. [.....]
Warszawa oświatowa.
Warszawa. 1916.
106 str.
12. Weinfeld, Ignace, Dr.
Vie intellectuelle.
/Annuaire de la Pologne. Varsovie-Léopol. MCMXXII. 8^o. Pag. 43-58.
" " " " " -Bydgoszcz. 1924. " " 19-28/.
13. Weinfeld, Ignace, Dr.
Vie intellectuelle.
/La Pologne. Tables statistiques. Varsovie-Bydgoszcz. 1925. 8^o.
Pag. 14-23/.
14. Żak, S.
Szkolnictwo i oświata w Brazylii.
/Głos Nauczycielski. Warszawa. 1922. No. 18. Str. 265 - 266/.

I. Enseignement.

Enseignement en général.

15. [.....]
Administration scolaire.
/Annuaire Statistique de la République Polonaise. Varsovie. 1924. 8^o.
II année. Pag. 158-171.
" " " " " Polonaise. Varsovie. 1925. 8^o.
III année. Pag. 217-243/.

2. General Remarks

[]

11. []

12. General Remarks

[]

13. General Remarks

[]

14. General Remarks

[]

15. []

[]

[]

[]

[]

[]

16. Cieszyński, Antoni — Pokorny, Wilhelm.
Instruction.
/Galicie Orientale en chiffres et en graphiques. Varsovie. 1921. 8°. Pag. 13-23/.
17. [.....]
Educatione.
/The polish handbook. London. 1925. 16°. Pag. 101-113/.
18. Goerne, Antoni.
Z zakresu statystyki szkolnej m. Łodzi. Część I.
Łódź. 1919.
27 str. + 2 tablice.
19. [.....]
Gramotnost' nasielenija i szkolnoje dieło woobsczie w Carstwie Polskom.
/Trudy Warszawskiego Statystycznego Komitietu. Warszawa. 1906.
Wypusk XXII. Str. 32-40/.
20. Grażynski, M.
Polacy poza granicami Polski.
/Przegląd Współczesny. Lwów. 1923. Str. 278-290/.
21. [.....]
Higjena Szkolna.
Warszawa. 1921.
XVI + 819 str.
22. Janik, Michał, Dr.
Dzieje szkolnictwa polskiego. Wydanie drugie, uzupełnione.
Częstochowa. 1924. ,
8°. 159 str.
23. Kierski, Feliks, Dr.
Podręczna encyklopedia pedagogiczna. Tomy I - II.
Lwów - Warszawa. 1923 - 1925.
VIII + 303; 304 - 671 + 64 str.

1. Stępnicki, Antoni - 1904, 1905, 1906

in Prace.

4. Stępnicki, Antoni - 1904, 1905, 1906

in Prace.

1. Stępnicki, Antoni

in Prace.

4. Stępnicki, Antoni - 1904, 1905, 1906

1. Stępnicki, Antoni

in Prace.

in Prace.

in Prace.

1. Stępnicki, Antoni

in Prace.

in Prace.

4. Stępnicki, Antoni - 1904, 1905, 1906

in Prace.

1. Stępnicki, Antoni

in Prace.

4. Stępnicki, Antoni - 1904, 1905, 1906

1. Stępnicki, Antoni

in Prace.

in Prace.

in Prace.

1. Stępnicki, Antoni

in Prace.

in Prace.

in Prace.

1. Stępnicki, Antoni

in Prace.

4. Stępnicki, Antoni - 1904, 1905, 1906

in Prace.

24. Kleczkowski, P.
L'école polonaise à l'étranger.
/La Pologne. Paris. 1923. No. 19. Pag. 328 - 334/.
25. Kopia, H.
W sprawie formularzy statystycznych.
/Sprawy Towarzystwa Nauczycieli Szkół Średnich i Wyższych.
Warszawa. 1922. No. 12. Str. 1-2/.
26. Kresowiec.
Szkolnictwo na Kresach Wschodnich.
/Nauczyciel Polski. Warszawa. 1923. No. 9. Str. 2-4/.
27. [.....]
L'Instruction polonaise en Lithuanie et Ruthénie.
Paris. 1919.
7 pag.
28. Lehnert, Seweryn.
Spis nauczycieli publicznych szkół powszechnych i państwowych
seminarjów nauczycielskich, oraz spis szkół w okręgu szkolnym
lwowskim.
Lwów. 1924.
XXXII + 220 + 160 str.
29. Lehnert, Seweryn.
Szkolnictwo w Małopolsce.
Lwów. 1924.
108 + XXXII str.
30. Maciesza, Aleksander, Doktor.
Szkolnictwo w Królestwie Polskim.
/Atlas Statystyczny Królestwa Polskiego. Płock. 1907. 2^o. Str. 12
i kartogram XII/.
31. Mucha, J.
Szkolnictwo polskie pod zaborem czeskim.
/Miesięcznik Pedagogiczny. Cieszyn. 1922. No. 2. Str. 38-41/.

A. [illegible]

[illegible]

[illegible]

B. [illegible]

[illegible]

[illegible]

[illegible]

C. [illegible]

[illegible]

[illegible]

D. [illegible]

[illegible]

[illegible]

[illegible]

E. [illegible]

[illegible]

[illegible]

[illegible]

[illegible]

[illegible]

F. [illegible]

[illegible]

[illegible]

[illegible]

G. [illegible]

[illegible]

[illegible]

[illegible]

H. [illegible]

[illegible]

[illegible]

32. [.....]
Narodnoje obrazowanije w Carstwie Polskom za 1910/11 uczebnij god.
/Trudy Warszawskiego Statysticzeskago Komitietu. Warszawa. 1914. 4^o.
Wypusk XL/.
33. [.....]
Narbdnoje obrazowanije w 10 gubernijach Carstwa Polskago.
/Trudy Warszawskiego Statysticzeskago Komitietu. Warszawa.
1907. 4^o. Wypusk XXVIII/.
34. [.....]
Population à partir de l'âge de 10 ans d'après le degré
d'instruction.
/Annuaire Statistique de la République Polonaise. Varsovie. 1925.
8^o. III année. Pag. 21/.
35. Radlińska, H.
Statystyka szkolnictwa.
/Rocznik Pedagogiczny. Warszawa. 1924. 8^o. Serja 2. Tom II.
Str. 293 - 310/.
36. [.....]
Rocznik Pedagogiczny. Serja 2. Tomy I - II.
Warszawa. 1923 - 1924.
8^o. [5] + IV + [3] + [1] + 562 + XIV; [1] + [3] + VI + 576 str.
37. [.....]
Rocznik Szkolnictwa Polskiego.
Warszawa. 1919.
8^o. 100 + LXIII str.
38. Romer, E.
Szkoly:
/Geograficzno-Statystyczny Atlas Polski. Wydanie II. Lwów.
MCMXXI. F^o. Str. 16 i tablica XVII/.
39. Rygier, Henryk J. i Apfelbaum, Kazimierz.
Z zakresu statystyki szkolnej m. st. Warszawy. Część I.
/Ekonomista. Warszawa. 1917. 8^o. Tom II. Str. 215 - 228/.

40. Rygier, Henryk J. i Apfelbaum, Kazimierz.
Z zakresu statystyki szkolnej m. st. Warszawy. Część I. /Odbitka/
Warszawa. 1917.
8°. 14 str.

41. Rygier, Henryk J. i Mrozowski, Bolesław.
Z zakresu statystyki szkolnej m. st. Warszawy. Część II.
/Ekonomista. Warszawa. 1917. 8°. Tom IV. Str. 101-116/

42. Rygier, Henryk J. i Mrozowski, Bolesław.
Z zakresu statystyki szkolnej m. st. Warszawy. Część II. /Odbitka/
Warszawa. 1918.
8°. 18 str.

43. Sobiński, S.
L'enseignement public en Petite Pologne /Galicie Orientale /
au point de vue national.
Lwów. 1923.

44. [.....]
Sprawozdanie c.k. Rady Szkolnej Krajowej za rok 1906/07 - 1911/12.
Lwów. 1907 - 1913.

45. [.....]
Statisticzieskij Jeżegodnik Rossii. Gody izdanija I - XI.
S.-Pietierburg. 1905 - 1915.

46. [.....]
Statistik der Unterrichtsanstalten.
/Oesterreichische Statistik/
[Statistique annuelle. Le dernier fascicule est signé:
Band XVII. Heft 3].

47. [.....]
Statistisches Jahrbuch für den Preussischen Staat. Jahrgänge
I - XVII.
Berlin. 1904 - 1921.

40. Wagner, Henry W. 1844-1914

2 volumes (1844-1845) & 1846-1847. 2 vols. 1844-1847.

Wagner, Henry.

1844-1847.

41. Wagner, Henry W. 1844-1914

2 volumes (1844-1845) & 1846-1847. 2 vols. 1844-1847.

Wagner, Henry. 1844-1847. 2 vols. 1844-1847.

42. Wagner, Henry W. 1844-1914

2 volumes (1844-1845) & 1846-1847. 2 vols. 1844-1847.

Wagner, Henry.

1844-1847.

43. Wagner, Henry W. 1844-1914

2 volumes (1844-1845) & 1846-1847. 2 vols. 1844-1847.

at point of view.

1844-1847.

44. Wagner, Henry W. 1844-1914

2 volumes (1844-1845) & 1846-1847. 2 vols. 1844-1847.

1844-1847.

45. Wagner, Henry W. 1844-1914

2 volumes (1844-1845) & 1846-1847. 2 vols. 1844-1847.

1844-1847.

46. Wagner, Henry W. 1844-1914

2 volumes (1844-1845) & 1846-1847. 2 vols. 1844-1847.

1844-1847.

1844-1847.

1844-1847.

47. Wagner, Henry W. 1844-1914

2 volumes (1844-1845) & 1846-1847. 2 vols. 1844-1847.

1844-1847.

1844-1847.

48. Stein, J.
Enseignement scolaire dans la nouvelle Pologne.
/La Vie Polonaise. Poznań. 1921. Pag. 50-60, 120-128/.
49. Stein, J.
Szkolnictwo na Śląsku Górnym.
/Gazeta Warszawska. Warszawa. 1922. F^o. No. No. 170-171/.
50. [Studnicka, Wanda].
Szkolnictwo w Galicyi.
/Praca. [Warszawa. 1905]. 8^o. No. 7. Str. 1-26/.
51. Studnicki, W.
Polityka Rosyi względem szkolnictwa zaboru rosyjskiego.
Warszawa. 1906.
8^o. 261 str.
52. Suchowiak, J.
Nieco wiadomości o polskiem szkolnictwie zagranicą.
/Przyjaciel Szkoły. Poznań. 1922. No. 12. Str. 155 - 156.
" " " " 13. " 173 - 174/.
53. [.....]
Szkolnictwo.
/Rocznik Statystyki Rzeczypospolitej Polskiej. Warszawa. 1923.
8^o. Rok wydania I. Część II. Str. 275 - 294 /.
54. [.....]
Szkolnictwo na Górnym Śląsku.
/Nauczyciel Polski. Warszawa. 1923. No. 4. Str. 3-4/.
55. [.....]
Szkolnictwo polskie za Olszą w świetle cyfr.
Cieszyn. 1923.
7 + [1] str.
56. [.....]
Szkolnictwo w Małopolsce Wschodniej pod względem stosunków narodowych.
Lwów. 1921.
31 str.

... ..
... ..
... ..

... ..
... ..
... ..

... ..
... ..
... ..

... ..
... ..
... ..

... ..
... ..
... ..

... ..
... ..
... ..

... ..
... ..
... ..

... ..
... ..
... ..

... ..
... ..
... ..

57. [.....]

Szkolnictwo w roku szkolnym * 1918/19.

/Miesięcznik Statystyczny. Biuletyn. Warszawa. 1920. 8^o. Tom I.

Str. 11 - 23/.

58. W., G.

Roczny bilans z dziedziny szkolnictwa w powiecie radzyńskim.

/Oświata w Gminie. Warszawa. 1923. No. 9. Str. 2 - 5/.

59. [.....]

Z życia szkolnego w Polsce.

/Miesięcznik Pedagogiczny. Cieszyn. 1922. No. 12. Str. 324-328/.

60. Zagórowski, Z.

Spis nauczycieli szkół wyższych, średnich, zawodowych, seminarjów nauczycielskich oraz wykaz zakładów naukowych i władz szkolnych.

Lwów - Warszawa. 1924.

8^o. VII + 618 str.

61. Zdrojewski, Eugenjusz.

Szkolnictwo polskie poza granicami Państwa.

Warszawa. 1925.

28 + [1] str.

62. Zdrojewski, [Eugenjusz].

Szkolnictwo polskie poza Rzeczpospolitą.

/Rocznik Pedagogiczny. Warszawa. 1924. 8^o. Serja 2. Tom II.

Str. 311 - 317/.

63. Żak, St.

List z Parany.

/Głos Nauczycielski. Warszawa. 1923. No. 8. Str. 110/.

[]

... ..

... ..

... ..

[]

... ..

... ..

[]

... ..

... ..

[]

... ..

... ..

[]

... ..

[]

... ..

[]

... ..

[]

... ..

... ..

[]

[]

... ..

... ..

Enseignement général.

A. Enseignement supérieur.

Enseignement supérieur en général.

64. [.....]
Comptes rendus des facultés particulières des universités polonaises.
65. [.....]
Comptes rendus généraux des universités polonaises.
66. Drzewiecki, Piotr.
Sprawność wyższych uczelni w Polsce w świetle cyfr.
Warszawa. 1925.
12 str.
67. [.....]
Głos Uniwersytetu Lwowskiego w obronie zagrożonego bytu.
Lwów. 1923.
35 str. + [1] tablica.
68. Hausmann, S., Dr.
Zur Statistik der deutschen Universitäten.
/Allgemeines Statistisches Archiv. Tübingen. 1890. 8°. I Halbband.
Seit. 212 - 234/.
69. [.....]
Rozwój szkół wyższych w Polsce.
/Miesięcznik Statystyczny. Biuletyn. Warszawa. 1923. 8°. Tom VI. Str. 203^{ss} - 216^{ss} /.
70. [.....]
Rozwój szkół wyższych w Polsce. /Odbitka/.
Warszawa. 1923.
16 str.
71. [.....]
Statistik der preussischen Landesuniversitäten.
/Preussische Statistik. Heft 223, 236 /.

Annuaire de l'enseignement

Annuaire de l'enseignement

Annuaire de l'enseignement

1911

Annuaire de l'enseignement

1912

Annuaire de l'enseignement

Annuaire de l'enseignement

Annuaire de l'enseignement

Annuaire de l'enseignement

Annuaire de l'enseignement

1913

Annuaire de l'enseignement

Annuaire de l'enseignement

Annuaire de l'enseignement

Annuaire de l'enseignement

Annuaire de l'enseignement

Annuaire de l'enseignement

Annuaire de l'enseignement

1914

Annuaire de l'enseignement

Annuaire de l'enseignement

Annuaire de l'enseignement

1915

Annuaire de l'enseignement

Annuaire de l'enseignement

Annuaire de l'enseignement

1916

Annuaire de l'enseignement

Annuaire de l'enseignement

72. [.....]

Szkolnictwo wyższe.

/Miesięcznik Statystyczny. Biuletyn. Warszawa. 1923. 8°. Tom VI.

Str. 494⁷ - 498⁷/.

73. [.....]

Szkolnictwo wyższe.

/Wiadomości Statystyczne Głównego Urzędu Statystycznego. Warszawa.

1925. 2°. No. 20. Str. 15-16/.

74. Weinfeld, Ignacy, Dr. - Szturm de Sztrem, Edw. - Piekałkiewicz, Jan.

Szkolnictwo wyższe.

/Atlas Statystyczny Polski. Warszawa. 1924. F°. Zeszyt I.

Str. 7 i tablica 5/.

75. [.....]

Wyższe zakłady naukowe.

/Miesięcznik Statystyczny. Biuletyn. Warszawa. 1922. 8°. Tom V. Str. 479⁷-482⁷.

" " " " 1923. " " VI " 276⁷-280⁷/.

a/ Enseignement proprement dit.

1/ Liste des cours.

76. [.....]

Uniwersytet Jagielloński w Krakowie. Spis wykładów na rok szkolny

1918/19 - 1926/27.

Kraków. 1918 - 1926.

77. [.....]

Uniwersytet Jana Kazimierza we Lwowie. Program wykładów w roku

szkolnym 1918/19 - 1926/27.

Lwów. 1918 - 1926.

78. [.....]

Uniwersytet Lubelski. Spis Wykładów i Wykaz Instytucji Uniwersyteckich na rok akademicki 1918/19 - 1926/27.-

Lublin. 1918 - 1926.

5

79. [.....]

Uniwersytet Poznański. Spis wykładów na rok akademicki 1918/19-1926/27.
Poznań. 1918 - 1926.

80. [.....]

Uniwersytet Stefana Batorskiego w Wilnie. Spis Wykładów i Skład Uniwersytetu w roku akademickim 1919/20 - 1926/27.
Wilno. 1919 - 1926.

81. [.....]

Uniwersytet Warszawski. Skład Uniwersytetu i Spis Wykładów na rok akademicki 1915/16 - 1926/27.
Warszawa. 1915 - 1926.

82. [.....]

Wolna Wszechnica Polska. Spis wykładów na rok akademicki 1918/19 - 1926/27.
Warszawa. 1918 - 1926.

2/ Nombre des professeurs.

83. [.....]

Uniwersytet Jana Kazimierza we Lwowie. Skład Uniwersytetu w roku szkolnym 1918/19 - 1926/27.
Lwów. 1918 - 1926.

3/ Nombre des étudiants ou élèves inscrits.

84. Rybarski, Roman.

Statystyka młodzieży Uniwersytetu Jagiellońskiego w ostatnich latach pięćdziesięciu.

/Ekonomista. Warszawa. 1907. 8°. Tom II. Str. 15-53/.

4/ Assiduité des élèves aux cours.

85. Eulenburg, Franz.

Die Frequenz der deutschen Universitäten von ihrer Gründung bis zur Gegenwart.

Leipzig. 1904.

8°. XII + 324 Seit.

1

2

3

4

5

6

7

8

9

10

11

86. Haan, Hugo, v.
Statistische Streiflichter zur österreichischen Hochschulefrequenz.
Wien. 1917.
54 Seiten.

f/ Maisons d'études, de recherches.

87. [.....]
Polskie Placówki Badawcze.
Warszawa. 1925.
8°. 135 + IX str.

B. Enseignement secondaire ou moyen.

Enseignement secondaire ou moyen en général.

88. Chudziński, A.
Szkoły wyższe w Niemczech po reformie r. 1901.
/Praca. [Warszawa. 1905]. 8°. No. 7. Str. 27-46 /.
89. Czapczyński, T.
Szkolnictwo średnie w Polsce w świetle cyfr.
/Przegląd Pedagogiczny. Warszawa 1922. No. 19.
" " " 1923. Zeszyt II. Str. 105 - 121/.
90. Popiołek, Fr.
Szkolnictwo średnie województwa śląskiego.
/Sprawy Towarzystwa Nauczycieli Szkół Średnich i Wyższych.
Warszawa. 1922. No. 34-35. Str. 1-5/.
91. [.....]
Spis szkół średnich ogólnokształcących Rzeczypospolitej Polskiej.
Warszawa. [1922].
8°. 116 str.
92. [.....]
Szkolnictwo średnie ogólnokształcące.
/Kwartalnik Statystyczny. Warszawa. 1924. 8°. Tom I. Str. 59-72/.

93. [.....]
Szkolnictwo średnie ogólnokształcące.
/Miesięcznik Statystyczny. Biuletyn. Warszawa. 1922. 8°. Tom V.
Str. 621st - 628st /.
94. [.....]
Szkolnictwo średnie w byłej dzielnicy rosyjskiej. Rok szkolny 1919/20.
/Miesięcznik Statystyczny. Biuletyn. Warszawa. 1920. 8°. Tom I.
Str. 119 - 125/.
95. [.....]
Szkolnictwo średnie w roku szkolnym 1921-1922.
/Miesięcznik Statystyczny. Biuletyn. Warszawa. 1922. 8°. Tom V.
Str. 86st - 87st /.
96. [.....]
Szkóły średnie ogólnokształcące.
/Miesięcznik Statystyczny. Biuletyn. Warszawa. 1922. 8°. Tom. V.
Str. 542st - 557st /.
97. Weinfeld, Ignacy, Dr. - Szturm de Sztrem, Edw. - Piekałkiewicz, Jan.
Szkolnictwo średnie.
/Atlas Statystyczny Polski. Warszawa 1924. F°. Zeszyt I. Str. 7
i tablica 4/.

C. Enseignement primaire.

Enseignement primaire en général.

98. Buzek, Józef, Dr.
Studia z zakresu administracji wychowania publicznego. I. Szkolnictwo
ludowe.
Lwów. 1904.
476 str.
99. [.....]
Das niedere Schulwesen in Preussen.
/Preussische Statistik. Heft 231/.

[]

[]

[]

[]

[]

[]

[]

[]

[Faint, mostly illegible text covering the page, possibly bleed-through from the reverse side.]

100. [.....]
État de l'enseignement primaire en décembre 1917 sur le territoire
des anciens gouvernements généraux de Varsovie et de Lublin.
/Statistique de la Pologne. Varsovie. 1919, F^o. Tome I.
[2] + III + 45 pag. + [1] carte.
101. Falski, M.
Materjały do projektu sieci szkół powszechnych.
Warszawa. [1925].
149 + 93 str.
102. Fiutowski, T.
Szkolnictwo ludowe w Galicyi w dobie porozbiorowej.
Lwów. 1913.
8^o. 80 str.
103. Gruński, S.
Dzieje szkolnictwa ludowego w Galicyi.
Lwów. 1916.
8^o. 64 str.
104. Kraeutler, J.
Statystyka szkolnictwa powszechnego.
/Rocznik Pedagogiczny. Warszawa. 1923. 8^o. Serja 2. Tom I.
Str. 525 - 528/.
105. Kucharski, W.
Szkola powszechna w cyfrach.
/Szkola. Lwów. 1922. Zeszyt VIII - XII. Str. 255 - 257 /.
106. [.....]
Mapa z oznaczeniem liczby uczniów szkół powszechnych w stosunku do
liczby mieszkańców według gmin w obu b. jeneralnych gubernatorstwach:
Niemieckim - Warszawskim i Austrjacko-Węgierskim-Lubełskim w dniu
1 grudnia 1917 r.
Warszawa. [1919].
46, 8 x 40,7 cm. / 1:1.000.000 /. [1] arkusz.

[]

[] : III []

[]

[]

[]

[]

[]

[]

[]

[]

107. [.....]
Materiały do projektu realizacji powszechnego nauczania.
Warszawa. [1921].
8°. 184 str.
108. [.....]
Okólnik z dnia 10 czerwca 1921 roku w sprawie statystyki szkolnictwa
powszechnego w b. zaborze rosyjskim.
/Dziennik Urzędowy Ministerstwa Wyznań Religijnych i Oświecenia
Publicznego. Warszawa . 1921. No. 13. Pozycja 133/.
109. [.....]
Rozwój nauczania powszechnego w Polsce w latach szkolnych 1921/22
do 1925/26.
/Wiadomości Statystyczne Głównego Urzędu Statystycznego. Warszawa.
1927. 2°. Str. 76/.
110. [.....]
Statystyka administracyjna i finansowa szkół ludowych w Galicyi.
/Wiadomości Statystyczne o Stosunkach Krajowych. Tom IX. Zeszyt I/.
111. [.....]
Statystyka szkolnictwa powszechnego w sejmie.
/Szkoła. Lwów. 1922. Zeszyt III. Str. 88 - 90/.
112. Suligowski, Adolf.
Miasto analfabetów. Wydanie drugie.
Kraków. 1905.
8°. 113 str.
113. Suligowski, Adolf.
Miasto analfabetów.
/Pisma. Warszawa. 1916. Tom II. Str. 91 - 187/.
114. [.....]
Szkolnictwo powszechne w roku szkolnym 1920/21.
/Miesięcznik Statystyczny. Biuletyn. Warszawa. 1922. 8°. Tom V.
Str. 59^{##} - 85^{##}, 220^{##} - 228^{##}, 334^{##} - 375^{##}, 380^{##}, 681^{##} - 724^{##}/.

[]

[]

[]

[]

[]

[]

[]

[]

[]

115. [.....]
Szkolnictwo powszechne w roku szkolnym 1922/23.
/Kwartalnik Statystyczny. Warszawa. 1926. 8°. Tom II. Str.146-200/.
116. Wakar, Włodzimierz.
Zadania państwa, samorządu i społeczeństwa w sprawie organizacji
oświaty elementarnej i zawodowej.
Warszawa. 1926.
VI + 166 str.
117. Weinfeld, Ignacy, Dr. - Szturm de Sztrem, Edr - Piekałkiewicz, Jan.
Szkolnictwo powszechne.
/Atlas Statystyczny Polski. Warszawa. 1924. F°. Zeszyt I. Str. 7
i tablica 3/.

a/. Écoles et cours pour les maîtres de l'enseignement primaire.
118. [.....]
Seminarja nauczycielskie w roku szkolnym 1921/22.
/Miesięcznik Statystyczny. Biuletyn. Warszawa. 1922. 8°. Tom V.
Str. 376^{II} - 379^{II} /.

b/ Écoles maternelles .
119. [.....]
Ochrony w roku szkolnym 1920/21.
/Miesięcznik Statystyczny. Biuletyn. Warszawa. 1922. 8°. Tom V.
Str. 88^{II}/.
120. Okołowiczówna, S.
Stan ochron w 1921 roku i postulaty na przyszłość.
/Rocznik Pedagogiczny. Warszawa. 1923. 8°. Serja 2. Tom I.
Str. 383 - 388/.
121. Wojnacki, K.
O stanie wychowania przedszkolnego w Polsce w roku 1921.
/Samorząd. Warszawa. 1922. No. 34-35/.

[Illegible]

[Illegible text]

[Illegible text]

[Illegible text]

[Illegible text]

[Illegible text]

[Illegible text]

[Illegible]

[Illegible text]

[Illegible text]

[Illegible]

[Illegible text]

[Illegible text]

[Illegible text]

[Illegible text]

[Illegible text]

c/ Écoles primaires.

6/ Résultats.

122. [.....]

Gramotnost' sriedi prizywnych.

/Trudy Warszawskiego Statystycznego Komitetu. Warszawa. 1906.

4°. Wypusk XXII. Str. 29 - 32/.

123. [.....]

Illettrés agés de 10 ans et plus d'après l'âge et le culte.

/Annuaire Statistique de la République Polonaise. Varsovie. 1925.

8°. III année. Page 22/.

124. [.....]

Ludność według wieku, płci i analfabetyzmu.

/Wiadomości Statystyczne Głównego Urzędu Statystycznego.

Warszawa. 1926. 2°. No. 7. Str. 16; No. 11. Str. 10 /.

125. [.....]

Ludność według wieku, wyznania i analfabetyzmu.

/Wiadomości Statystyczne Głównego Urzędu Statystycznego.

Warszawa. 1926. 2°. No. 7. Str. 17; - No. 11. Str. 11/.

126. [.....]

Umiejętność czytania i pisanie.

/Rocznik Statystyki Rzeczypospolitej Polskiej. Warszawa. 1921. 8°.

Rok wydania I. Część I. Str. 178 - 184/.

f/ Enseignement post-scolaire.

Enseignement post-scolaire en général.

127. Ciot-Mazowiecka, Wanda.

Instytucje ludowe wychowawczo-kształcące za granicą.

Warszawa. 1907.

158 str.

128. Frelek, K.

Działalność kulturalno-oświatowa sejmiku garwolińskiego.

/Samorząd. Warszawa. 1922. NoNo. 34-39/.

[]

[]

III

[]

[]

[]

2

1

129. Langer, A.
Znaczenie statystyki z prac kulturalno-oświatowych.
/Semorząd. Warszawa. 1922. No. 3/.
130. Nowicki, E.
Rozwój prac oświatowych w latach 1922 i 1923.
/Rocznik Pedagogiczny. Warszawa. 1924. 8^o. Serja 2. Tom II.
Str. 214 - 228/.
131. Orsza, H.
Kierunek rozwoju oświaty pozaszkolnej.
/Rocznik Pedagogiczny. Warszawa. 1923. 8^o. Serja 2. Tom I.
Str. 436 - 466/.
132. [.....]
Rocznik Kursów dla Dorosłych.
Warszawa. 1919.
VIII + 264 str.
133. [.....]
Rok 1925/26 w działalności T[owarzystwa] U[niwersytetu] R[obotni-
czego].
Warszawa. 1927.
4^o. [2] + 52 str. + [5] fotografii.
134. [.....]
Sprawozdanie Uniwersytetu Ludowego w Warszawie za rok 1921/22.
Warszawa. 1922.
6 str.
135. [.....]
Sprawozdanie z działalności Oddziału Warszawskiego Towarzystwa
Uniwersytetu Robotniczego za czas od 1-IX-24 do 1-IX-1925 r.
Warszawa. 1925.
8^o. 23 str.

136. Stępowski, Maryan.

Praca oświatowa pozaszkolna u obcych i u nas.

Warszawa. 1906.

38 str.

h/ Situation financière .

137. Kornecki, J.

Szkolnictwo powszechne w budżecie na rok 1923.

/Nauczyciel Polski. Warszawa. 1923. No.7-8. Str. 2-4/.

Enseignements spécialisés.

Enseignements spécialisés en général.

138. [.....]

Spis szkół rolniczych i zawodowych niższych i średnich.

Warszawa. 1922.

14 + [2] str.

139. Szczepanowski, Stanisław.

Szkoły zawodowe i warsztaty wzorowe.

/Ekonomista. Warszawa. 1904. 8^o. Tom IV. Str. 69-78/.

140. Szczęsny, W.

Szkolnictwo zawodowe Rzeczypospolitej Polskiej.

Warszawa. 1926.

8^o. 192 str.

141. [.....]

Szkoły i kursy zawodowe w początku roku szkolnego 1921/22.

/Miesięcznik Statystyczny. Biuletyn. Warszawa. 1922. 8^o. Tom V.

Str. 88^o/.

A. Agriculture.

142. [.....]

Mapa rozmieszczenia ludowych szkół rolniczych.

Toruń. 1926.

74,5 x 86,5cm. [1] arkusz.

1. Introduction

The purpose of this study is to investigate the effects of the proposed changes on the system.

The study is organized as follows:

2. Methodology

The methodology used in this study is a combination of qualitative and quantitative methods.

3. Results

The results of the study show that the proposed changes have a significant impact on the system.

4. Conclusion

The study concludes that the proposed changes are feasible and effective.

5. References

6. Appendix

7. Tables

8. Figures

9. Notes

10. Summary

11. Index

12. Glossary

13. Acronyms

14. Abbreviations

15. Footnotes

16. Endnotes

17. References

18. Tables

19. Figures

20. Notes

21. Appendix

22. Tables

23. Figures

24. Notes

143. Szumowski, S.

Stan szkolnictwa rolniczego w Wielkopolsce.

/Szkolnictwo i Oświata Rolnicza. Warszawa. 1923. Zeszyt **II**.

Str. 27 - 34/.

B. Industrie et commerce.

144. Heilpern, M.

Szkoły zawodowe **rzemieślnicze** i niższe techniczne.

Warszawa. 1918.

8^o. 116 str.

145. Kloss, Wacław.

Szkolnictwo handlowe za granicą i u nas.

/Ekonomista. Warszawa. 1902. 8^o. Tom IV. Część **II**. Str. 44 - 71/.

146. [.....]

Königlich Preussische Baugewerkschule zu Posen.

Posen. 1914.

27 Seit.

III. Musées.

147. Chwalewik, Edward.

Zbiory polskie.

Warszawa. 1916.

8^o. VI + 297 + [7] str.

148. Chwalewik, Edward.

Zbiory polskie. Wydanie drugie. Tomy I - **II**.

Warszawa. 1926 - 1927.

149. Kraszewski, B.

Archiwa, biblioteki i muzea polskie.

/Przegląd bibliograficzny. Warszawa. 1906. 8^o. NNo. 8-11/.

150. Wilder, Hieronim.

Polskie archiwa, biblioteki, muzea, zbiory i zbieracze.

/Rocznik naukowo-literacko-artystyczny na rok 1905. Warszawa. 1905.

8^o. Dział V. Str. I - XXXII/.

II

II

II

IV. Bibliothèques.

151. [.....]
Bibliotheken.
/Polen. Bern. 1918. Seit. 752-760/.
152. [.....]
Les bibliothèques.
/La Pologne. Lausanne - Paris. 1918. Pag. 724-734/
153. Radziszewski, Fran.
Wiadomość historyczno-statystyczna o znakomitszych bibliotekach
i archiwach.
Kraków. 1875.
8°. [2] + 124 str.
154. Świerkowski, Ksawery Antoni.
Przewodnik po bibliotekach warszawskich.
Warszawa. [1926].
8°. 61 str.
155. [.....]
Wzór miesięcznego sprawozdania statystycznego dla kierownictw biblijo-
tek wojskowych.
/Organizacja bibliotek wojskowych w świetle rozkazów M.S.Wojsk.
Warszawa. 1921. 8°. Str. 60-62/.

V. Archives.

156. [.....]
Geschichte der Archiv-Verwaltung bei dem deutschen General-
gouvernement Warschau.
Berlin. 1919.
77 Seit.
157. [.....]
Uebersichtskarte der in österreichisch-ungarischen Monarchie
bestehenden wichtigsten Archive.
[Wien]. 1898.
/1:1.200.000/. 4 Blätter.

1. []

2. []

3. []

4. []

5. []

6. []

7. []

8. []

9. []

VI. Edition et librairie.

Edition et librairie en général.

158. Abramowicz, L.

Oztery wieki drukarstwa w Wilnie.

Wilno. 1925.

8°. 149 str.

159. Rulikowski, Mieczysław.

Księgarstwo i czytelnictwo polskie wobec wojny.

/Książka. Warszawa. 1914 No.No 8 - 12/.

160. Rulikowski, Mieczysław.

Księgarstwo i czytelnictwo polskie wobec wojny./Odbitka/.

Warszawa. MCMXV.

8°. 20 str.

Imprimés proprement dits.

161. Brensztejn, Michał.

Druki litewskie.

/Przegląd Historyczny. 1906. Tom III. Str. 95-115/.

162. Michalski, Stanisław.

[Statystyka polskiej literatury naukowej].

/Poradnik dla samouków. Warszawa. 1902. Tom IV. Str. IX-LXXV/.

163. Muszkowski, J.

Wystawa druków polskich w Warszawie.

Warszawa. 1922.

8°. 32 str.

164. Radlińska, H.

Działalność wydawnicza lat 1922-1923 na podstawie ankiety.

/Rocznik Pedagogiczny. Warszawa. 1924. 8°. Serja 2. Tom II.

Str. 399 - 402/.

165. Romer, Eugeniusz.
Polskie druki.
/Geograficzno-Statystyczny Atlas Polski. Wydanie drugie. Lwów.
MCMXXI. F^o. Str. 16 i tablica XVII/.
166. Romer Eugeniusz.
Próba statystyki literatury fizjograficznej ziem polskich za lata
1891 - 1905.
/Kosmos. Lwów. 1908. Str. 77 - 83/.
167. Romer, Eugeniusz i Gubrynowicz, Bronisław.
Druki polskie.
/Geograficzno-Statystyczny Atlas Polski. Wydanie II. Lwów.
MCMXXI. F^o. Str. 16 i tablica XVIII/.
168. Romer, Eugeniusz - Weinfeld, Ignacy.
Druki polskie.
/Rocznik Polski. Kraków. 1917. Tablica 71/.
169. Romer, Eugeniusz - Weinfeld, Ignacy.
Polskie druki za granicą.
/Rocznik Polski. Kraków. 1917. Tablica 75/.
170. Rulikowski, Mieczysław.
Materiały statystyczno-bibliograficzne. I. Produkcja wydawnicza
polska w latach 1909-1911.
Warszawa. 1913.
8^o. 68 str.
171. [.....]
[Statystyka druków polskich w r. 1905].
/Przewodnik Bibliograficzny. Kraków. 1906. Str. 62/.
- Livres. Brochures.
172. [.....]
Publications non périodiques enregistrées.
/Annuaire Statistique de la République Polonaise. Varsovie.
1925. 8^o. III année. Page 188/.

1. The first part of the paper is devoted to a general survey of the subject.

2. The second part is devoted to a detailed examination of the various aspects of the problem.

3. The third part is devoted to a discussion of the results obtained.

4. The fourth part is devoted to a summary of the main points of the paper.

5. The fifth part is devoted to a list of references.

6. The sixth part is devoted to a list of symbols and abbreviations.

7. The seventh part is devoted to a list of figures and tables.

8. The eighth part is devoted to a list of footnotes.

9. The ninth part is devoted to a list of appendices.

10. The tenth part is devoted to a list of references.

11. The eleventh part is devoted to a list of symbols and abbreviations.

12. The twelfth part is devoted to a list of figures and tables.

13. The thirteenth part is devoted to a list of footnotes.

14. The fourteenth part is devoted to a list of appendices.

15. The fifteenth part is devoted to a list of references.

16. The sixteenth part is devoted to a list of symbols and abbreviations.

17. The seventeenth part is devoted to a list of figures and tables.

18. The eighteenth part is devoted to a list of footnotes.

19. The nineteenth part is devoted to a list of appendices.

20. The twentieth part is devoted to a list of references.

21. The twenty-first part is devoted to a list of symbols and abbreviations.

22. The twenty-second part is devoted to a list of figures and tables.

23. The twenty-third part is devoted to a list of footnotes.

24. The twenty-fourth part is devoted to a list of appendices.

25. The twenty-fifth part is devoted to a list of references.

26. The twenty-sixth part is devoted to a list of symbols and abbreviations.

27. The twenty-seventh part is devoted to a list of figures and tables.

28. The twenty-eighth part is devoted to a list of footnotes.

29. The twenty-ninth part is devoted to a list of appendices.

Revue. Journaux.

173. Chwalewik, Edward.
250 lat prasy polskiej.
/Nowa Gazeta. Warszawa. 1911. No. 274/.
174. Czarnowski, St. J.
Literatura periodyczna i jej rozwój.
Kraków. 1892 - 1895.
175. [.....]
Czasopiśmiennictwo.
/Rocznik Statystyki Rzeczypospolitej Polskiej. Warszawa. 1923.
8°. Rok wydania I. Część II. Str. 295/.
176. Jarkowski, S.
La presse de Pologne.
[Constantinople. 1925].
8°. 13 pag.
177. Jarkowski, S.
Prasa warszawska w 1916 roku.
Warszawa. 1917.
8°. 40 str.
178. Jarkowski, S.
Wystawa prasy polskiej.
Warszawa. 1923.
8°. 24 str.
179. Mocarski, Zygmunt.
Wykaz Prasy Rzeczypospolitej Polskiej w r. 1919.
/Biuletyn Bibliograficzny. Warszawa. 1920./
180. Mocarski, Zygmunt.
Wykaz Prasy Rzeczypospolitej Polskiej w r. 1919. /Odbitka/.
Warszawa. 1920.
181. Muser, Gerhard.
Statistische Untersuchung über die Zeitungen Deutschlands.
Leipzig. 1918.
173 Seit.

Herbert, Józefina

173. Herbert, Józefina

Wzrost 150 cm, ciężar ciała 50 kg.

Wzrost 150 cm, ciężar ciała 50 kg.

174. Herbert, Józefina

Wzrost 150 cm, ciężar ciała 50 kg.

Wzrost 150 cm, ciężar ciała 50 kg.

175. Herbert, Józefina

Wzrost 150 cm, ciężar ciała 50 kg.

Wzrost 150 cm, ciężar ciała 50 kg.

Wzrost 150 cm, ciężar ciała 50 kg.

176. Herbert, Józefina

Wzrost 150 cm, ciężar ciała 50 kg.

Wzrost 150 cm, ciężar ciała 50 kg.

Wzrost 150 cm, ciężar ciała 50 kg.

177. Herbert, Józefina

Wzrost 150 cm, ciężar ciała 50 kg.

Wzrost 150 cm, ciężar ciała 50 kg.

Wzrost 150 cm, ciężar ciała 50 kg.

178. Herbert, Józefina

Wzrost 150 cm, ciężar ciała 50 kg.

Wzrost 150 cm, ciężar ciała 50 kg.

Wzrost 150 cm, ciężar ciała 50 kg.

179. Herbert, Józefina

Wzrost 150 cm, ciężar ciała 50 kg.

Wzrost 150 cm, ciężar ciała 50 kg.

180. Herbert, Józefina

Wzrost 150 cm, ciężar ciała 50 kg.

Wzrost 150 cm, ciężar ciała 50 kg.

181. Herbert, Józefina

Wzrost 150 cm, ciężar ciała 50 kg.

Wzrost 150 cm, ciężar ciała 50 kg.

Wzrost 150 cm, ciężar ciała 50 kg.

182. [.....
Périodiques enregistrés d'après la langue et le nombre d'exemplaires.
/Annuaire Statistique de la République Polonaise. Varsovie. 1925. 8°. III année. Page 189/.
183. [.....
Périodiques enregistrés d'après la langue et par départements.
/Annuaire Statistique de la République Polonaise. Varsovie. 1925. 8°. III année. Page 190/.
184. [.....
Périodiques enregistrés d'après la langue et suivant leur caractère.
/Annuaire Statistique de la République Polonaise. Varsovie. 1925. 8°. III année. Page 191/.
185. [.....
Périodiques enregistrés d'après la périodicité et par départements.
/Annuaire Statistique de la République Polonaise. Varsovie. 1925. 8°. III année. Page 192/.
186. [.....
Pierwszy polski spis gazet i czasopism.
Poznań. 1921.
187. [.....
Prasa.
/Miesięcznik Statystyczny. Biuletyn. Warszawa. 1920. 8°. Tom 1. Str. 8^z-10^z.
" " " " 1922." Tom V. Str. 483^z-485^z.
" " " " 1923." Tom VI. Str. 365^z-366^z.
188. [.....
Relevé général des périodiques enregistrés.
/Annuaire Statistique de la République Polonaise. Varsovie. 1925. 8°. III année. Page 189/.

182. []

Periodiques enregistrement des données de la langue et de la culture d'expression.
Annuaire statistique de la République Polonaise. Varsovie. 1933. 8°.
181 année. Page 189.

183. []

Periodiques enregistrement des données de la langue et de la culture d'expression.
Annuaire statistique de la République Polonaise. Varsovie. 1933.
8°. 111 année. Page 190.

184. []

Periodiques enregistrement des données de la langue et de la culture d'expression.
Annuaire statistique de la République Polonaise. Varsovie. 1933.
8°. 111 année. Page 191.

185. []

Periodiques enregistrement des données de la langue et de la culture d'expression.
Annuaire statistique de la République Polonaise.
Varsovie. 1933. 8°. 111 année. Page 192.

186. []

Periodiques enregistrement des données de la langue et de la culture d'expression.
Annuaire statistique de la République Polonaise.
Varsovie. 1933.

187. []

Periodiques enregistrement des données de la langue et de la culture d'expression.
Annuaire statistique de la République Polonaise. 1930-36. Tom I.
Varsovie. 1937. 8°.

1937. 8°.
1938. 8°.
1939. 8°.
1940. 8°.

188. []

Periodiques enregistrement des données de la langue et de la culture d'expression.
Annuaire statistique de la République Polonaise. Varsovie. 1933.
8°. 111 année. Page 193.

189. [.....]
Revue des périodiques enregistrés.
/Annuaire Statistique de la République Polonaise. Varsovie. 1924.
8°. II année. Page 138./
190. Romer, Eugeniusz i Gubrynowicz, Bronisław.
Prasa polska w roku 1913.
/Geograficzno-Statystyczny Atlas Polski. Wydanie II. Lwów. MCMXXI.
F°. Str. 16 i tablica XVIII/.
191. Romer, Eugeniusz - Weinfeld, Ignacy.
Prasa polska.
/Rocznik Polski. Kraków. 1917. Tablica 72/.
192. [.....]
Spis gazet i czasopism Rzeczypospolitej Polskiej.
Warszawa. 1921 - 1925.
136; 143 ; 148; 154 str.
193. [.....]
The press in Poland.
/The polish handbook. London. 1925. 16°. Pag. 605-608/.
- Nombre d'imprimeurs.
194. [.....]
Adresy zakładów graficznych w Polsce.
Warszawa. 1922.
8°. 20 str.
195. Romer, Eugeniusz - Weinfeld, Ignacy.
Główna ogniska polskiego drukarstwa.
/Rocznik Polski. Kraków. 1917. Tablica 74/.
- VII. Théâtres, spectacles.
196. Rapacki, W.
Sto lat sceny polskiej w Warszawie.
Warszawa. 1925.
8°. 209 str.

1951, 1952, 1953, 1954, 1955, 1956, 1957, 1958, 1959, 1960, 1961, 1962, 1963, 1964, 1965, 1966, 1967, 1968, 1969, 1970, 1971, 1972, 1973, 1974, 1975, 1976, 1977, 1978, 1979, 1980, 1981, 1982, 1983, 1984, 1985, 1986, 1987, 1988, 1989, 1990, 1991, 1992, 1993, 1994, 1995, 1996, 1997, 1998, 1999, 2000, 2001, 2002, 2003, 2004, 2005, 2006, 2007, 2008, 2009, 2010, 2011, 2012, 2013, 2014, 2015, 2016, 2017, 2018, 2019, 2020, 2021, 2022, 2023, 2024, 2025, 2026, 2027, 2028, 2029, 2030, 2031, 2032, 2033, 2034, 2035, 2036, 2037, 2038, 2039, 2040, 2041, 2042, 2043, 2044, 2045, 2046, 2047, 2048, 2049, 2050, 2051, 2052, 2053, 2054, 2055, 2056, 2057, 2058, 2059, 2060, 2061, 2062, 2063, 2064, 2065, 2066, 2067, 2068, 2069, 2070, 2071, 2072, 2073, 2074, 2075, 2076, 2077, 2078, 2079, 2080, 2081, 2082, 2083, 2084, 2085, 2086, 2087, 2088, 2089, 2090, 2091, 2092, 2093, 2094, 2095, 2096, 2097, 2098, 2099, 2100, 2101, 2102, 2103, 2104, 2105, 2106, 2107, 2108, 2109, 2110, 2111, 2112, 2113, 2114, 2115, 2116, 2117, 2118, 2119, 2120, 2121, 2122, 2123, 2124, 2125, 2126, 2127, 2128, 2129, 2130, 2131, 2132, 2133, 2134, 2135, 2136, 2137, 2138, 2139, 2140, 2141, 2142, 2143, 2144, 2145, 2146, 2147, 2148, 2149, 2150, 2151, 2152, 2153, 2154, 2155, 2156, 2157, 2158, 2159, 2160, 2161, 2162, 2163, 2164, 2165, 2166, 2167, 2168, 2169, 2170, 2171, 2172, 2173, 2174, 2175, 2176, 2177, 2178, 2179, 2180, 2181, 2182, 2183, 2184, 2185, 2186, 2187, 2188, 2189, 2190, 2191, 2192, 2193, 2194, 2195, 2196, 2197, 2198, 2199, 2200, 2201, 2202, 2203, 2204, 2205, 2206, 2207, 2208, 2209, 2210, 2211, 2212, 2213, 2214, 2215, 2216, 2217, 2218, 2219, 2220, 2221, 2222, 2223, 2224, 2225, 2226, 2227, 2228, 2229, 2230, 2231, 2232, 2233, 2234, 2235, 2236, 2237, 2238, 2239, 2240, 2241, 2242, 2243, 2244, 2245, 2246, 2247, 2248, 2249, 2250, 2251, 2252, 2253, 2254, 2255, 2256, 2257, 2258, 2259, 2260, 2261, 2262, 2263, 2264, 2265, 2266, 2267, 2268, 2269, 2270, 2271, 2272, 2273, 2274, 2275, 2276, 2277, 2278, 2279, 2280, 2281, 2282, 2283, 2284, 2285, 2286, 2287, 2288, 2289, 2290, 2291, 2292, 2293, 2294, 2295, 2296, 2297, 2298, 2299, 2300, 2301, 2302, 2303, 2304, 2305, 2306, 2307, 2308, 2309, 2310, 2311, 2312, 2313, 2314, 2315, 2316, 2317, 2318, 2319, 2320, 2321, 2322, 2323, 2324, 2325, 2326, 2327, 2328, 2329, 2330, 2331, 2332, 2333, 2334, 2335, 2336, 2337, 2338, 2339, 2340, 2341, 2342, 2343, 2344, 2345, 2346, 2347, 2348, 2349, 2350, 2351, 2352, 2353, 2354, 2355, 2356, 2357, 2358, 2359, 2360, 2361, 2362, 2363, 2364, 2365, 2366, 2367, 2368, 2369, 2370, 2371, 2372, 2373, 2374, 2375, 2376, 2377, 2378, 2379, 2380, 2381, 2382, 2383, 2384, 2385, 2386, 2387, 2388, 2389, 2390, 2391, 2392, 2393, 2394, 2395, 2396, 2397, 2398, 2399, 2400, 2401, 2402, 2403, 2404, 2405, 2406, 2407, 2408, 2409, 2410, 2411, 2412, 2413, 2414, 2415, 2416, 2417, 2418, 2419, 2420, 2421, 2422, 2423, 2424, 2425, 2426, 2427, 2428, 2429, 2430, 2431, 2432, 2433, 2434, 2435, 2436, 2437, 2438, 2439, 2440, 2441, 2442, 2443, 2444, 2445, 2446, 2447, 2448, 2449, 2450, 2451, 2452, 2453, 2454, 2455, 2456, 2457, 2458, 2459, 2460, 2461, 2462, 2463, 2464, 2465, 2466, 2467, 2468, 2469, 2470, 2471, 2472, 2473, 2474, 2475, 2476, 2477, 2478, 2479, 2480, 2481, 2482, 2483, 2484, 2485, 2486, 2487, 2488, 2489, 2490, 2491, 2492, 2493, 2494, 2495, 2496, 2497, 2498, 2499, 2500, 2501, 2502, 2503, 2504, 2505, 2506, 2507, 2508, 2509, 2510, 2511, 2512, 2513, 2514, 2515, 2516, 2517, 2518, 2519, 2520, 2521, 2522, 2523, 2524, 2525, 2526, 2527, 2528, 2529, 2530, 2531, 2532, 2533, 2534, 2535, 2536, 2537, 2538, 2539, 2540, 2541, 2542, 2543, 2544, 2545, 2546, 2547, 2548, 2549, 2550, 2551, 2552, 2553, 2554, 2555, 2556, 2557, 2558, 2559, 2560, 2561, 2562, 2563, 2564, 2565, 2566, 2567, 2568, 2569, 2570, 2571, 2572, 2573, 2574, 2575, 2576, 2577, 2578, 2579, 2580, 2581, 2582, 2583, 2584, 2585, 2586, 2587, 2588, 2589, 2590, 2591, 2592, 2593, 2594, 2595, 2596, 2597, 2598, 2599, 2600, 2601, 2602, 2603, 2604, 2605, 2606, 2607, 2608, 2609, 2610, 2611, 2612, 2613, 2614, 2615, 2616, 2617, 2618, 2619, 2620, 2621, 2622, 2623, 2624, 2625, 2626, 2627, 2628, 2629, 2630, 2631, 2632, 26

197. [.....]

The theatre in Poland.

/The polish handbook. London. 1925. 16^o. Pag. 609-613/.

XII. Inventions.

198. [.....]

Działalność Urzędu Patentowego.

/Rocznik Statystyki Rzeczypospolitej Polskiej. Warszawa. 1925.

8^o. Rok wydania III. Str. 245 - 246/.

199. [.....]

Legal Protection of Inventions, Designs and Trade Marks.

/The polish handbook. London. 1925. 16^o. Pag. 338-340/.

200. [.....]

Office de brevets d'inventions et de marques de fabrique.

/Annuaire Statistique de la République Polonaise. Varsovie. 1925.

8^o. III année. Pages 245-246/.

-----oOo-----

107.

The theatre in Poland.

(The Polish handbook. London, 1933. 169. pp. 61-62.)

XII. Investigation

108.

British notes on the Polish situation.

(Monthly Statistical Digest, 1933. 169. pp. 61-62.)

80. For example, 111. 111. 111. 111.

109.

Legal Protection of Investments, London and the North.

(The Polish handbook. London, 1933. 169. pp. 61-62.)

110.

Office des Investissements et des Ressources de l'Industrie.

(Annuaire Statistique de la République Polonaise. Varsovie, 1933.)

80. 111. 111. 111. 111.

COMMISSION NATIONALE POLONAISE
DE COOPÉRATION INTELLECTUELLE

SIÈGE: BUREAU DE L'INSTITUT MIANOWSKI, PALAIS STASSIC, VARSOVIE.

N^o 32/27.

Le 26/II 1927

aus M. Zalerki

B. x



Monsieur le Directeur,

En nous appelant à la note de l'Institut et au programme d'une statistique annuelle que nous avons reçus à titre d'information, nous communiquons que nous avons transmis ce programme au Département de Science du Ministère de l'Instruction Publique qui veut l'étudier. Quand aux réponses et suggestions, nous supposons, que vous aviez du les recevoir de la part de nos bureaux de statistique, auxquels vous aviez adressé le programme.

Nous vous serions bien obligés si vous vouliez bien nous faire parvenir la brochure de M. Tatiana Beresovski-Chestov, notamment la "Statistique Intellectuelle de la France", qui nous serait bien utile, comme matériel de renseignements.

Veuillez agréer, Monsieur le Directeur, l'assurance de notre considération distinguée

Le Président

de la Commission Nationale Polonaise
de Coopération Intellectuelle

Monsieur le professeur
Julien Luchaire
Directeur de l'Institut International
de Coopération Intellectuelle

à Paris

Kutostanski
/prof. K. Lutostanski/

12-23-11

12-23-11



Director of the Bureau

En réponse à votre lettre du 12 décembre 1911, j'ai l'honneur de vous adresser ci-joint les renseignements demandés. Les statistiques relatives aux affaires de la Commission de la Loi sur les Indes, pour l'année 1911, sont en cours de compilation. Elles seront publiées dès qu'elles seront terminées. En attendant, je vous prie d'agréer, Monsieur le Directeur, l'assurance de ma haute considération.

Le Directeur

Le Président
Commission Nationale
des Indes

Monsieur le Directeur
Bureau des Indes
Director of the Bureau
of Indian Affairs

à l'attention

B / X / 37

cr-1084

23 FEV 1927

TC/RW - 22. II

880 au

Monsieur le Directeur.

Je vous remercie de votre lettre du 14 février 1927 (N° 955 / Pr.) , et de votre aimable réponse, qui sera soumise à la Commission Mixte de la Statistique Intellectuelle.

Veuillez agréer, Monsieur le Directeur, l'assurance de ma haute considération.

Le Chef de la Section
d'Information et de Documentation.

*Le Chef de la Section
d'Information et de Documentation*
[Signature]

Monsieur le Directeur du
Główny Urząd Statystyczny
Aleje Jerozolimskie 32
WARSZAWA (Pologne)

NOTED
10/10/1937

67-1018

RECEIVED
OCT 11 1937

RECEIVED
OCT 11 1937

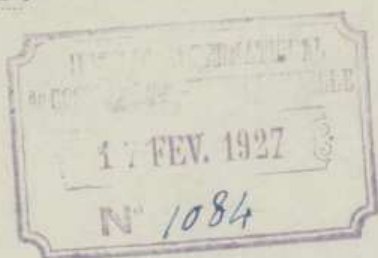

A

B. X.

MONSIEUR LE DIRECTEUR DE INSTITUT
INTERNATIONAL DE COOPÉRATION INTELLECTUELLE
SECTION D'INFORMATION ET DE DOCUMENTATION
--- P A R I S ---

En réponse à Votre lettre du 11 décembre 1926 N° TC/RA-P, j'ai l'honneur de vous envoyer un exemplaire du formulaire obtenu, dans lequel chaque soulignement ou chaque raie du côté gauche indique, que le problème donné a été étudié au point de vue statistique en Pologne, une croix indique que les matériaux peuvent être recueillis dans un délai relativement court, p. ex. au cours de l'année 1927 deux croix - indiquent que les matériaux pourraient être recueillis, mais que les travaux indispensables à cet effet nécessiteraient un temps assez prolongé. En même temps on a dressé une bibliographie des oeuvres concernant la statistique de la vie intellectuelle en Pologne. Les données relatives à la période précédant la guerre mondiale sont insérées pour la plupart dans les publications statistiques de la Russie, de l'Allemagne et de l'Autriche; pour cette période on a indiqué uniquement les sources et les études statistiques les plus importantes. Les données de la statistique courante sont comprises en premier lieu dans les publications de l'Office Central de Statistique: Annuaire de la Statistique République Polonaise; Revue Trimestrielle de la Statistique et Informations Statistiques. Les titres de ces ouvrages ont été indiqués dans les rubriques correspondantes.

Ce jour - ci j'aurai l'honneur de vous transmettre la bibliographie en question.

Veuillez agréer, Monsieur le Directeur, mes salutations distinguées.-

DIRECTEUR

Dr. Józef Burek

SECRET

LE 15 JANVIER 1951

LE 15 JANVIER 1951

LE 15 JANVIER 1951

LE 15 JANVIER 1951

LE 15 JANVIER 1951

LE 15 JANVIER 1951

LE 15 JANVIER 1951

LE 15 JANVIER 1951

LE 15 JANVIER 1951

LE 15 JANVIER 1951

LE 15 JANVIER 1951

LE 15 JANVIER 1951

LE 15 JANVIER 1951

LE 15 JANVIER 1951

LE 15 JANVIER 1951

LE 15 JANVIER 1951

LE 15 JANVIER 1951

LE 15 JANVIER 1951

LE 15 JANVIER 1951

LE 15 JANVIER 1951

LE 15 JANVIER 1951

LE 15 JANVIER 1951

LE 15 JANVIER 1951

LE 15 JANVIER 1951

LE 15 JANVIER 1951

LE 15 JANVIER 1951

LE 15 JANVIER 1951

LE 15 JANVIER 1951

LE 15 JANVIER 1951

LE 15 JANVIER 1951

LE 15 JANVIER 1951

LE 15 JANVIER 1951

LE 15 JANVIER 1951

LE 15 JANVIER 1951

LE 15 JANVIER 1951

av
11 DEC 1920

B / X / 37

TC/RW - 4

Monsieur le Directeur.

Je vous fais parvenir, sous pli séparé, un bref procès-verbal de la première session de la Commission Mixte de la Statistique intellectuelle, ainsi que le programme ronéographié élaboré au cours des séances de notre Commission.

Ce programme est envoyé en même temps aux bureaux de statistique des différents pays.

En ce qui concerne la Pologne, il a été adressé à Monsieur le Directeur du Slowny Statystyczny - Aleje Jerozolimsky, 32, Varsovie.

Comme ce bureau n'a pas répondu à notre première enquête, nous vous serions reconnaissants de bien vouloir intervenir auprès des personnalités compétentes pour qu'une réponse favorable soit donnée à notre nouvelle enquête. Il serait, en effet, regrettable que lors de notre réunion du mois de février nous n'ayons aucun renseignement sur votre pays.

Veuillez agréer, Monsieur le Directeur, l'assurance de ma haute considération.

Le Chef de la Section
d'Information et de Documentation

Monsieur MUSZOWSKY
Directeur de la Bibliothèque Krasinski
VARSOVIE

6 mai 1920 Bureau Pan IV

Pour le Directeur et par autorisation

B/X/37

TC/RA -9-

11 DEC 1926

Monsieur le Directeur,

Lors de l'envoi de notre première lettre, accompagnée d'une liste des sujets pouvant donner lieu à une statistique intellectuelle, nous vous avons annoncé un cadre plus détaillé pour réaliser cette statistique. Pour mieux élaborer ce cadre, l'Institut de Coopération Intellectuelle a jugé opportun de se mettre en contact avec l'Institut International de Statistique et de former une Commission mixte de la Statistique Intellectuelle.

Vous trouverez ci-joint un résumé des décisions prises par la Commission, ainsi qu'un plan détaillé des questions qu'elle juge utile de voir figurer dans une statistique intellectuelle.

La Commission se rend parfaitement compte qu'il est difficile d'obtenir immédiatement tous les renseignements contenus dans ce questionnaire, mais il serait désirable que des efforts soient faits pour que le plus grand nombre de ces questions, si elles ne sont pas encore étudiées, puissent être mises à l'étude.

Bien qu'il vous ait paru impossible de répondre à notre première lettre du mois de mai de cette année, la Commission espère que vous voudrez bien prendre en considération les questions qu'elle vous pose. Il semble qu'il est de l'intérêt même de votre pays qu'il soit tenu compte de sa production et de son organisation, lors de l'établissement définitif des cadres d'une statistique intellectuelle.

On conçoit, en effet, toute l'importance qu'une statistique ainsi comprise peut avoir, non seulement comme source de renseignements pour la Société des Nations, mais encore comme recueil de références sur les ressources intellectuelles de votre pays.

Les différentes sections de l'Institut International de Coopération Intellectuelle ont entrepris des enquêtes qui peuvent paraître faire double emploi avec le questionnaire ci-joint, mais ces enquêtes ne concernent que des sujets particuliers et limités, à propos desquels il était urgent que l'Institut fût renseigné. Les résultats de ces enquêtes, dont les doubles ont dû être gardés dans vos différentes administrations, pourront, sans doute, faciliter votre travail de centralisation.

Les enquêtes entreprises sont les suivantes:

Section scientifique: Enquête poursuivie auprès des bibliothèques de tous les pays en vue de la constitution d'un Office international de renseignements.

Février 1926.

Monsieur le Directeur de l'Institut International de Coopération Intellectuelle

Paris

WAWZAWZAW

Polono

Section universitaire.- Enquête effectuée annuellement auprès de toutes les Universités et Ecoles supérieures du monde, pour obtenir des renseignements sur leurs relations et leurs échanges internationaux. (Les réponses paraissent dans le bulletin des Relations universitaires).

Janvier 1926

Entr'aide.- Enquête sur les bourses post-universitaires, nationales et internationales, adressée aux Commissions nationales de Coopération intellectuelle ou à d'autres institutions compétentes, dans les pays où il n'y a pas de Commission nationale.

Décembre 1926

Section Artistique.- Enquête auprès des musées d'art du monde entier en vue de l'établissement d'un Répertoire international des Musées.

Avril-mai 1926.

2°- Enquête concernant des collections de photographies d'oeuvres d'art (clichés ou épreuves) envoyée aux musées d'art, aux grandes bibliothèques et aux Universités, en vue de l'établissement d'un Répertoire international de collections photographiques, en cours de publication.

Avril, mai, juin 1926.

3°- Enquête auprès des musées auxquels sont rattachés des ateliers de moulages, en vue d'échanges de moulages.

juin 1926

4°- Enquête au sujet des méthodes scientifiques pour l'identification des oeuvres d'art, faite auprès de spécialistes, d'associations d'artistes et de conservateurs de musées.

mai 1926

5°- Enquête concernant les arts populaires des différents pays, faite auprès des Comités nationaux de Coopération intellectuelle.

Novembre-décembre 1926.

Veuillez agréer, Monsieur le Directeur, l'assurance de ma haute considération.

La Chef de la Section
d'Information et de Documentation.

(G. PREZZOLINI)

Pom 6.11.26

80.

Monsieur le Directeur du Główny Urząd Statystyczny
Aleje Jerozolimskie 32
WARZWA
Pologne

Cross-reference

voir aussi dans le
dossier

B/X/59

correspondance
avec M. Jean Myszkowski
commencée le
23 octobre 1926

29.X.26

B/X/37

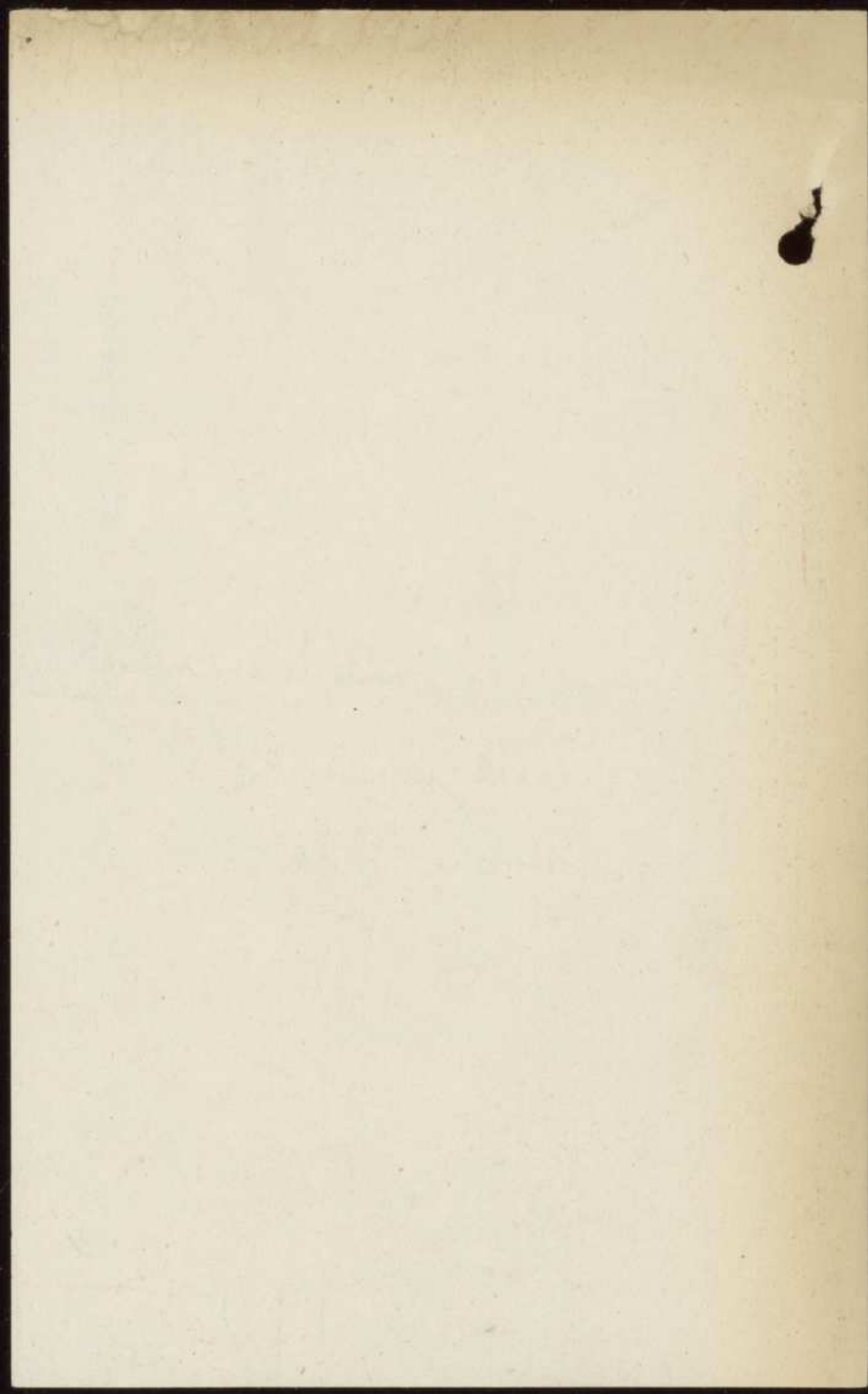

B/x/37

14 Mai

6

Monsieur le Directeur,

L'Institut International de Coopération Intellectuelle de la Société des Nations serait particulièrement désireux d'avoir les renseignements statistiques, les plus complets possible, sur la vie intellectuelle dans tous les pays. Nous avons consulté l'annuaire publié par votre Bureau et nous nous sommes rendu compte que vous donniez une bonne partie des indications qui nous intéressent. Peut-être pourriez-vous les compléter pour la Pologne ?

Vous trouverez ci-joint une note indiquant les questions principales qui nous paraissent pouvoir fournir matière à une statistique. Ce n'est là qu'une ébauche. Si vous croyez pouvoir collaborer avec nous, nous vous soumettrons un cadre de travail plus complet. Au cas où vous auriez quelques suggestions à faire, nous les accepterions avec reconnaissance. Si vous ne pouviez centraliser tous les renseignements, voudriez-vous avoir l'obligeance de nous dire à qui nous pouvons nous adresser pour avoir des réponses aux diverses questions qui se posent pour nous ?

Nous serons toujours heureux de pouvoir vous rendre service à notre tour et nous vous prions, Monsieur le Directeur, d'agréer l'assurance de nos sentiments très distingués.

Le Directeur de l' Institut:

(J. LUCHAIRE)

Monsieur le Directeur
du Główny Urząd Statystyczny
Aleje Jerozolimskie 32
VARSOVIE

(Pologne)

